LA PRENSA

AÑO II — NÚM. 1450 — BUENOS AIRES, LUNES 25 DE MARZO DE 1912 — Dirección y Administración: Avenida de Mayo 567 al 575

DIVERSIONES DE PALMAS

[illegible] Temporada de 1912—Empresa [illegible] Barrador Marí. [illegible] de operetas Manuel Cabanas y Cía. Directores A. Puchol y C. Pérez. 2ª Docena.—Platea con [illegible]

[illegible] ARGENTINO — Temporada de [illegible] 1912 — Su tournée en Sud América — Compañía italiana de operetas cómicas [illegible] Director artístico el eminente [illegible] Hoy: función de moda: [illegible] Mañana: [illegible] Platea con [illegible]

[illegible] — Gran compañía [illegible] Teatro Coliseo un único abono a [illegible] funciones: selectas en los días lunes, miércoles, viernes y sábados, a los siguientes precios: [illegible] plateas de 1ª fila, con [illegible] plateas de 2ª fila, con [illegible] plateas de 3ª fila, con [illegible] plateas de 4ª fila, con [illegible] plateas de 5ª fila, con [illegible] plateas de 6ª fila, con [illegible] plateas de

AVISOS COMERCIALES

AL COMERCIO—AVISO QUE BAJO INventario practicado por el balanceador público señor Pedro J. Cargo, oficina Alsina 1594, he comprado al señor Luis Franchetti el almacén de comestibles y bebidas calle Dorrego 1342: reclamaciones tres días. —Buenos Aires, Marzo 25 de 1912.—Alfredo de Rosa.

AVISO AL COMERCIO: CON INTERvención del balanceador y rematador público señor Enrique Bustamante, escritorio Sáenz Peña 230, vendí al señor Lorenzo Forti, mi panadería y fabricación mecánica, que está situada en Avellaneda. Deán Funes 569, el cual se hará cargo del activo y pasivo; reclamaciones 3 días. Avellaneda, Marzo 23 de 1912. Vendedor, Alejandro Fernández. v25

AL COMERCIO AVISO QUE BAJO INventario practicado por el contador público nacional y balanceador público señor Marcos B. Vattuone, oficina Rioja 259 al 263, he comprado al señor Enrique Rimoldi el almacén sito en la estación Budge (F. C. M.), los que se crean con derecho á reclamaciones las harán en el término de tres días, pasados los cuales no serán atendidos. Buenos Aires, Marzo 24 de 1912. Benito Camoriano. v26

AL COMERCIO—AVISO QUE BAJO INventario practicado por el contador público nacional y balanceador público señor Marcos B. Vattuone, oficina: Rioja 259 al 263, he comprado al señor Enrique Rimoldi el almacén sito en la estación Budge (F. C. M.), los que se crean con derecho á reclamaciones las harán en el término de tres días, pasados los cuales no serán atendidos.—Buenos Aires, Marzo 23 de 1912. Comprador, señor Miguel Iglesias. Los que se consideren con derecho á reclamación contra dicho negocio se presentarán dentro del término de 3 días.—Buenos Aires, Marzo 25 de 1912. —Juan A. Costa y Hno. v27

AVISO AL COMERCIO—POR INTERMEdio del balanceador y rematador público señor Manuel Gutiérrez, con escritorio en la calle Carlos Calvo 1400, U. T. 1077, B. Orden, hemos disuelto de mutuo y amigable convenio, la sociedad que con el ramo de almacén y despacho de bebidas, teníamos establecido en esta capital en la calle Humberto I 1241|45, y que giraba bajo el rubro de Amiat y Caldas, quedando á cargo del activo y pasivo el señor José Caldas. Los que se consideren con derecho á reclamaciones se presentarán dentro del término de tres días á contar desde esta fecha.—Buenos Aires, 24 de Marzo de 1912. Amiat y Caldas. v27

COMANDITARIO CON $ 5.000. SE busca para casa establecida, buena ganancia garantida, sin riesgo, F. D., Casilla de Correo 1863. v26

COMANDITARIO CON $00.000 $ SE procura para casa de importación y exportación en pleno desarrollo. Cartas á casilla de correo 588. No admiten intermediarios. v29

PARA EXPLOTACION AGRICOLA y ganadera necesitase socio con capital. Dirección Roque Gallegos Vargas, posta restante, central. v26

PARTICIPO AL COMERCIO QUE HE vendido mi negocio de quesería y mantequería sito en la calle Méjico 1885 á los Sres. Repetto y Cía., para reclamaciones tres días, á contar desde la fecha.—A. Maccione. v25

PARTICIPO AL COMERCIO QUE HE vendido mi negocio de zapatería y salón de lustrar, libre de toda reclamación, sito en la calle Rivera Indarte núm. 48, al señor Francisco Moreno Rodríguez. — Juan Savino, Francisco Moreno, Rodríguez.

SOCIO CON 40.000 $ PARA FABRICA de novedades preciso. Arenales 146, Bernal. v26

SOCIO SE PRECISA CON $ A 10.000 PEsos para fábrica café y especias, antigua clientela. Datos Garay 2259. v26

SE PRECISA SOCIO CAPITALISTA con 500 $, empresa de seguro y lucrativo porvenir, nueva en la Amca. del Sud. Escribir A. Erra, Moreno 1495.

SOCIO CON 25.000 $ PARA ENSANCHE de negocio en prosperidad, sin riesgo de pérdida, administrando conjunta con referencias recíprocas, correspondencia únicamente á B. Mitre 1709, piso 1o., J. M. Gallego. v26

TRASPASO EL NEGOCIO DE LA CALLE Cerrito 25, á Zaragueta y Campón, al señor Quintana. Reclamaciones tres días. v26

WILHEM, VON DOREN, HAMBURG Holgdamm 44. Expediciones por vapores fuera de la Liga á fletes reducidos. Comisiones en general.

VENTA de MUEBLES y OBJETOS VARIOS

A LARGOS PLAZOS, MUEBLES, PIDAN catálogos. C. Pellegrini 457. v30

A 10 MENSUALIDADES SIN FIADOR, muebles, Rivadavia 2463. v1a

A PAGAR EN 10 MESES sin recargo toda clase de muebles, Sarmiento 1124. v25

A CUDAN A L. SIGAL Y Cía., PRECIOS reducidos, toda clase de muebles, Sarmiento 1124. v26

AL PERSONAL DOCENTE DEL CONSEjo N. de Educación, sin fiador, á 10 meses de plazo, C. Pellegrini 457. v30

A CUDAN A PELLEGRINI 457, VENDO toda clase de muebles á largos plazos.—S. Bomchil.

A PLAZOS SIN AUMENTAR SUS PRECios, vendo toda clase de muebles á 10 meses de plazo, C. Pellegrini 457. v30

ALTO... RIVADAVIA 2463, VENDE muebles á precios sin igual, pagaderos en 10 mensualidades. v1a

A UN 25 ojo MENOS QUE EN EL CENtro, muebles en 10 mensualidades, Rivadavia 2463. v1a

A PRECIOS DE FABRICA Y A LARGOS plazos, muebles, cuadros al óleo, Rivadavia 2463. v1a

A LOS EMPLEADOS DE ALTO COMERcio y de Bancos, sin fiador, muebles en 10 mensualidades, Rivadavia 2463. v1a

COMPRAR MUEBLES, ALHAJAS, armas, mercaderías generales, el martes 26 á las 2 p. m. empieza la venta en remate, Belgrano 1724. v25

ALFOMBRA DE PURA LANA DESDE $ 1.30 el metro, gran surtido en camisetas, carpetas, etc., casa especial, Rivadavia 1915.

A PLAZOS, MUEBLES DE COMEDOR, dormitorio, sala, camas de bronce, pianos, máquinas de coser, L. Sigal y Cía. Sarmiento 1124. v25

AL PALACIO DE LOS MUEBLES!!! 1172 SARMIENTO 1172 (antes Cuyo)

¡¡GRAN LIQUIDACION!!

30 por ciento menos de su costo!! á todos conviene aprovechar!

¡¡Dormitorio completo, 6 piezas. $ 95
¡¡Juego de matrimonio, 7 piezas. " 110
¡¡Juego de dormitorio, de nogal, Luis XVI, dos plazas, 8 piezas. " 150
¡¡Juego nogal Luis XIV, 7 piezas. " 180
¡¡Gran ocasión!! Juego de dormitorio Luis XVI completo!!! para matrimonio, 8 piezas. " 295
¡¡Juego comedor, nogal, 9 piezas. " 110
¡¡Comedor especial de nogal y roble Renacimiento, 18 piezas. " 380
¡¡Juego de sala, dorado fino. " 70
¡¡Consola dorada fina, Luis XV. " 90
¡¡Camas de hierro y bronce desde " 15
Los embalajes y las conducciones son gratis y garantidos!! v5a

VENTA de MUEBLES y OBJETOS VARIOS

A LOS MISMOS PRECIOS DE AL CONtado, entregamos muebles á 10 mensualidades, Rivadavia 2463. v1a

A PROPIETARIOS Y COMERCIANTES, sin fiador, á 10 meses de plazo, artículo pedidos del interior. Pidan catálogos.—S. Bomchil, C. Pellegrini 457. v30

A EMPLEADOS NACIONALES, MUNICIpales, Bancos, ferrocarriles, etc., á plazos, sin fiador, toda clase de muebles; pidan catálogos.—S. Bomchil, C. Pellegrini 457. v30

BAULES EXTRANJEROS CASI NUEVOS para viaje, vendo dos baratos, Serrano 2029, de 9 á 12 m. v29

BILLARES 40, SE LIQUIDAN A PREcio de remate y 50.000 $ de mercaderías, á precio de costo, Taicahuano 287. v25

BARATTI Hnos. y Cía.

CORRIENTES 1145.

Casa fundada el año 1852.

Dormitorios de pino tea macizos
" " cedro "
" " nogal enchapados
" " roble
Juegos de vestíbulo
Comedores de pino de tea macizos
" " cedro "
" " nogal enchapados
" " roble
Colchones de zostera marina
Mosquiteros de tul especial
Escritorios de todas clases
Juegos de sala sencillos y finos
Camas de hierro y de bronce

Para que se pueda conocer nuestro gran surtido, remitimos grátis catálogo P con dibujos y precios. v31

CONSOLA Y GRAN ESPEJO Y ESCRItorio vendo muy barato, verlo Saranddi 217.

COLCHAS DE BUEN YUTE CON ROcallo para guardar la almohada desde 8 pesos, tapicería Rivadavia 1915. v28

COMEDOR ENRIQUE II, DORMITORIO de roble, importado, piano Card Hordt, Juego salón, escritorio roble, sillas vaqueta. Guarda ropas y dormitorio Luis XV, vendo urgente por ausentarme. Esmeralda 985.

ESPLENDIDO JUEGO DE SALA FLAmante, 1 consola, 1 mesa Luis XV, se vende, Tacuarí 1582. v27

FUNDAS BARATAS, PIDAN MUESTRAS, Tapicería Gludicl, Santa Fe 1599, U. T. 1171, Juncal. v31

FUNDAS JUEGO DE SALA 14 $, PIANO 4, regalo banquito, B. Mitre 1860, Ramírez, U. T. 3388 Libertad. v26

FUNDAS A 1 $, JUEGOS DE SALA Y piano, escribir Vera 1978, U. T. 3046 Mitre, Juan Domingo; se va á domicilio. v26

FUNDAS PARA JUEGOS DE SALA 15 $, para piano 6. Avisar por correo, Montevideo 414.—J. Despax, U. T. 2256, Libertad; se va á domicilio. v25

HOY A LAS 8 DE LA NOCHE, DORMItorios, comedor, piano, sala y muebles sueltos, B. Mitre 1920. v29

LINOLEUM Y HULE DE PISO DESDE 2 pesos el metro cuadrado, gran surtido nuevo, casa de alfombras, Rivadavia 1915. v28

MUEBLES EN BUEN USO VENDO, Perú 1206. v25

MUEBLES AL CONTADO Y A PLAZOS, se regalan estampillas rojas, C. Pellegrini 457. v30

MUEBLES! DE ESCRITORIO AMERIcanos, á 10 meses plazo, vende L. Sigal y Cía., Sarmiento 1124. v25

MUEBLES!! A 10 MESES DE PLAZO sin fiador, bastan informes. L. Sigal y Cía., Sarmiento 1124. v26

MUEBLES, A 10 MESES DE PLAZO, SE atienden pedidos del interior, piden catálogos.—S. Bomchil, C. Pellegrini 457. v30

MARTES 26 DE MARZO, 2 P. M., inauguramos nuestros remates de muebles, mercaderías, alhajas, etc.; todo por lo que den, Belgrano 1724. v25

MUEBLES!!! ¡¡¡MUEBLES!!!

2238 RIVADAVIA 2238

Extraordinaria LIQUIDACION por cambio de local. Ventas á precios de costo. v25

MUEBLES!! TAPICERIA!!

Para ricos y pobres, gran surtido, grandes saldos de juegos y muebles sueltos, no compren sin ver antes la grandiosa liquidación de La Argentina, Lª Santambrogio y Cía., 1118 Cangallo 1118. v18a

MUEBLES! CASA PIQUE

1158 SARMIENTO 1158 (antes Cuyo)

Gran exposición de muebles y tapicería de todas clases y estilos

Dormitorios desde. . . . . $ 80.—
Comedores " . . . . . " 80.—
Salas " . . . . . " 70.—
Escritorios " . . . . . " 15.—
Camas de bronce desde . . . . " 70.—

Se remite catálogo al interior.

J. Piqué — Sarmiento 1158. v14m

MUEBLES!!! TAPICERIA!!! 358 BERnardo de Irigoyen 358. Aprovechen los últimos días de la grandiosa liquidación de muebles de dormitorio en nogal recién, compuestos de 10 piezas para matrimonio á $ mjn 250. Comedores, salas, vestíbulos, escritorios á precios sumamente reducidos. Visiten esta casa que ecohomizarán tiempo y dinero, 358 Bernardo de Irigoyen 358. v9ab.

MUEBLERIA LA CONTINENTAL.

2327 RIVADAVIA 2327

Gran liquidación de todas las existencias de 500 juegos dormitorio, comedores, sala é infinidad de muebles sueltos por la mitad de su valor y también se vende la mueblería por ausentarse su dueño á Europa. Se envía catálogo gratis.—Fco. Vadone. v6a

MUEBLES!! ¡¡NECESITA V.? NO COMpren sin antes visitar la Unión Fabricantes: los vendemos á precio de fábrica, sin intervención de terceros, y de estilos de última creación, surtido completo de comedores, dormitorios, sala, vestíbulo y guardaropas, de pino de tea, roble, cedro y nogal de Italia. Los del interior piden catálogos. Unión Fabricantes, Corrientes 1779, al llegar á Callao.—Nota: No anunciamos precios, pues no queremos engañar al público. v3abril

MUEBLES!!! TAPICERIA!!! DECORAciones, 2001 Rivadavia 2001.—Avisamos á nuestra numerosa clientela que hemos recibido un precioso surtido de muebles y tapicería de las mejores fábricas europeas contando con un selecto y numeroso stock de muebles patentados á precios reducidos. Vean nuestras grandes vidrieras donde hay expuestos dormitorios, comedores, salas, escritorios, etc., etc. Aprovechen esta única oportunidad para comprar muebles buenos por muy poco dinero.—S. Schiffrin y Hno., Rivadavia esquina Ayacucho. v 9 de a.

MUEBLES "LA INTERNACIONAL"

1289 SARMIENTO 1291 (antes Cuyo)

¡¡¡Por primera vez en Buenos Aires!!!! Dormitorios para matrimonio, Luis XIV . . . . . $ 100

¡¡¡Tenga atención en esto!!!

Le regalamos á usted cualquier clase de muebles que usted necesite, sea comedores, dormitorios, sala ó vestíbulo, y se lo remitiremos gratis á su domicilio si usted puede comprar en otras casas los muebles que usted quiera más baratos que el precio que nosotros le vendemos.

Embalaje y catálogo, al interior gratis. LA INTERNACIONAL, Sarmiento 1289|91. (antes Cuyo). v3a

MUEBLES!!! MUEBLES!!! MUEBLES!!!

"LA EXPOSICION"

1379 — Corrientes — 1379

FRENTE AMARILLO

Por 30 días solamente, Gran liquidación de ¡¡MUEBLES!! de todos estilos.

Juego dormitorio macizo, 7 piezas. $ 90
Juego dormitorio para matrimonio, macizo, 8 piezas. " 115
Dormitorio para matrimonio, nogal cité, Luis XIV, grande, 8 piezas. " 190
Riquísimo juego de dormitorio Luis XV, finamente tallado, para matrimonio, 8 piezas " 395
Comedor Luis XVI, las 9 piezas . . " 105
Comedor Renacimiento, con piedras finas muy finas, las 16 piezas . . " 375
Juegos de sala, dorados, desde . . " 95

¡¡OJO!! No confundir La Exposición.—1379 Corrientes 1379.—Frente amarillo. v31

MUEBLES!!! ¡¡¡MUEBLES!!!

L. F. BOTTINI, 820 CANGALLO 820

Importantes ocasiones, por 30 días.

Las ventas se hacen á cualquier precio.

¡¡¡NADIE SALE SIN COMPRAR!!!

Dormitorio completo, Luis XV, 7 piezas . . . . . $ 90
Dormitorio camero, Luis XVI, 8 piezas, trabajo fuerte. " 120
¡¡Gran ocasión!! Juego Luis XV, de nogal, finamente tallado. " 290
¡¡Juego comedor nogal, Luis XVI, 12 piezas, mármoles fantasía . . " 110
¡¡Gran juego comedor Renacimiento!!! 16 piezas, de nogal tallado. " 295
¡¡Juego de sala, dorado fantasía. " 75
¡¡Juego vestíbulo, fantasía, 6 piezas " 70
¡¡Camas de hierro y bronce, desde " 15

De esta gran ocasión, á todos conviene aprovechar!!! hasta para los mismos comerciantes! pueden comprar para vender.

¡¡¡Pidan catálogos y presupuestos!!! v5a

MUEBLES!!.... TAPICERIA!!

OSSOLA y Cía.

Siendo esta una de las más importantes fábricas y ofrecidos siempre por el mayor deseo de beneficiar á nuestros favorecedores, hemos resuelto vender en lo sucesivo TODO A PRECIOS DE FABRICA.

Roperos macizos con luna francesa. . . . . desde $ 30.—
Lavatorios macizos con mármol y luna francesa " " 16.—
Camas macizas con elástico " " 16.—
Mesas de luz macizas con mármol " " 9.—
Guardarropas macizos. . . " " 45.—
Aparadores macizos con mármol y cristales. . . " " 18.—
Roperos juegos de sala. . . " " 80.—
Camas de hierro blancas, especiales para campo. " " 13.—

SURTIDO permanente en muebles IMPORTADOS y de nuestra fabricación.

NUESTROS muebles son ya reconocidos por todo el mundo como ELEGANTES, SOLIDOS y ECONOMICOS.

OSSOLA y Cía., VICTORIA 728. v4a

VENTA de MUEBLES y OBJETOS VARIOS

MUEBLES!!! MUEBLES!!!

F. J. MARTY

556 CANGALLO 556

¡¡Aprovechen todos!! Estamos vendiendo á precios nunca vistos en Buenos Aires!!! ¡¡¡LIQUIDACION EXTRAORDINARIA!!!

Pidan precios á otras casas, y después visiten nuestros depósitos, los más vastos y mejor surtidos de esta capital!!! se convencerán que VENDEMOS UN TREINTA POR CIENTO MAS BARATO!!! QUE EN CUALQUIER OTRA CASA!!! Remitimos gratis catálogos al interior. — F. J. Marty, 556 Cangallo 556. v21

MUEBLES, MUEBLES!!! CASA TERZA Hermanos,

3042 RIVADAVIA 3042

¡Liquidación! ¡Colosal liquidación!

Invitamos al público en general á visitar nuestra casa antes de comprar MUEBLES, en la seguridad de que se convencerán que nuestros precios son los más bajos y que liquidamos:

Juegos dormitorio macizos y piezas, mármoles de Carrara y nogal enchapado muñeca, desde. . . $ 80.80
Juegos de comedor, 8 piezas, " 70.—
Juegos de dormitorio Luis XV tres cuerpos, completos desde " 525.—

Para más detalles no olviden que deben dirigirse á Rivadavia 3043.—Terza Hermanos.

Talleres á vapor, Roja 749, Caballito.

Embalaje es gratis. Pidan catálogo número 15. v26

MUEBLES, TAPICERIA, decoraciones

3514 Santa Fe 3514

Importante liquidación por 10 días. Las ventas se hacen á precios de costo.

NADIE DEJE DE COMPRAR

Dormitorio macizo, Luis XV, 7 piezas. . . . . $ 70
Dormitorio camero, Luis XIV, 8 piezas. " 82
Juego dormitorio Luis XV, nogal, tallado. " 195
Comedor nogal Renacimiento, tallado, 10 piezas. " 98
Gran juego comedor Enrique IV, 16 piezas de nogal y roble, tallado, mármoles de Carrara. " 315
Gran dormitorio 3 cuerpos nogal y roble. " 580
Juego de sala dorado á fuego, Luis XVI. " 62
Camas de esmalte y bronce, simportadas. " 18

Nadie deje de visitar nuestro gran salón de ventas, en donde podrán encontrar muebles buenos á precios sumamente reducidos, 3514 Santa Fe 3514. v26

OJO, PELUQUEROS! AL CONTADO Y A plazo vendo barato, mesas, espejos, sillones, lavatorios, toilettes; ver precios para convencerse, fábrica y depósito de Pavilyene, Sarandí 217. v29

OJO, PELUQUEROS! A PLAZOS Y AL contado, vendo mesas, lavatorios, espejos, sillones, toilettes, cajoneras, armazones, etc., antigua fábrica, Las Heras 619 al 627, A. Rivera é hijo. v28

PIANO VERTICAL PLEYEL EN BUEN estado vendo en 80 $. Venezuela 1473.

PIANOS PLEYEL $ 280, BOISSELOT 220, Coveón 280; otra marca, Cangallo 1336.

PIANO ORTIZ CUSSO, CRUZADO BRONce, formato grande vendo, Matheu 1668.

PIANOS DE TODA CLASE, SE VENDEN baratos, Florida 527 y Corrientes 1776. v1ab.

PIANOS GARANTIDOS á 20 $ MENSUAles, casa Rivarola, C. Pellegrini 455. v31m

PIANO EN 85 $, OTRO 150, Y UNO cuerdas cruzadas 330 $, Moreno 1779. v27

PIANO DE POTENTES VOCES, VENDO por cualquier precio, Corrientes 4521. v27

PIANOS RIQUISIMOS CON REGULADOR de voces vendo barato, ocasión, Moreno 1631. v29

PIANO NUEVITO CRUZADO GRAN FORmato vendo urgente por 350 $, Cochabamba 1166.

PIANO NUEVO IMPORTADO, VALOR $ 900, vendo 580, y doy facilidades, Rivadavia 3099. v27

PIANOS Y AUTOPIANOS, FLORIDA 243, venta á plazos, entrega inmediata dando buenas referencias, Rebello y Belaunde. v16ab

PIANOS PAGADEROS A 20, 25, 30 y 40 pesos mensuales, entrega inmediata, surtido de todas marcas, D. Marguignot, Corrientes 325. v29m

PIANOS AUTOMATICOS "CONCERTAL" lo mejor que existe, al contado y á largos plazos, D. Marguignot, Corrientes 325. v29m

PIANOS, ENTREGA INMEDIATA, SIN garantía, desde 20 á 30 $ mensuales, varias marcas, recomiendo piano Stichel, fábrica, casa Tomás Denlofeu, 1463 Sarmiento 1467. v29m

SE VENDEN MUEBLES USADOS, CANgallo 1627. v25

SE VENDE JUEGO DE COMEDOR Y dormitorio importados por ausentarse á Europa, Gral. Urquiza 376. v25

SE VENDE UN DORMITORIO Y UN juego de comedor y muebles sueltos de poco uso, á precio módico, por ausentarse á Europa, Otamendi 231. v26

SE VENDE UN JUEGO DE DORMITOrio de cedro á la inglesa, cinco piezas 120 pesos, juego de sala nogal 65 pesos, Uruguay 1069.

VENDO BIBLIOTECA DE 3.40 METROS de altura, con su correspondiente escritorio, 83 $, Maza 1543. v25

VENDO POR AUSENTARME PARA EUropa lindo juego dormitorio estilo Luis XIV, mesa de comedor, 6 sillas, todo flamante, Lima 1242. v26

ANIMALES Y RODADOS

AUTOMOVILES DOS DELAHAYE LANdaulet, vendo, Pueyrredón 865. v25

AUTOMOVIL VENDO, TAXIMETRO, número, Las Heras 1133. v27

AUTOMOVIL VOITURET PEUGEOT 10 HP., se vende barato, B. Mitre 1937. v26

AUTOMOVILES HAY DOS EN VENTA magníficos como para familia, garage P. B. T., Talcahuano 1185. v25

AMANSADORA 2 RUEDAS, CHARRET, 2 sulkys, dockarts, brequecitos de niños, guarniciones, 26 de Mayo 522. v26

ALERTA! FURGONES, CHATITAS Y break de reparto, char á banca, ocasión, 26 de Mayo 522. v26

AMERICANAS 2 ASIENTOS NUEVAS Y usadas; surtido breakes para campo, ocasión, 26 de Mayo 522. v26

ALERTA! MILORES LLANTAS GOMA y de hierro, coupés, cap. y factons llantas goma, 26 de Mayo 522. v26

AMERICANAS DE 2, 4, 6 y 8 ASIENTOS modernos, llantas goma, muy buen uso, vendo ocasión; Cuyo 1780.

ATENCION! VENDO MILORD NUEVO, como para particular, Castro Barros 1060.

AUTOMOVIL LANDAULET, TAXIMETRO muy bueno, líquido, por 1.900 $, garage Victoria, Cangallo 2709, de 9 á 12 m. v25

ATENCION! LIQUIDACION COMPLETA 150 coches de todos precios y estilos, para ciudad y campaña, nuevos y usados, guarniciones y caballos, Ascuénaga 726 y 28. v25

AUTOMOVIL MERCEDES 35 HP, SE vende con dos carrocerías, landaulet y doble faeton; dirigirse de 9 á 11 a. m., garage Inca, Las Heras 28, cochera 11. v25

AUTOMOVIL RENAULD LIMOUSINE, 14-20 HP., se vende, verlo garage Huergo, Santa Fe 2348, tratar Tucumán 781, primer piso, izquierda. v26

ATENCION: MILORES modernos LLANtas de goma, id de acero, landó de 4 capotas, char á bancs, victoria, duc, etc. vendo Sarmiento 1730.

AUTOMOVILES DE campaña, NO COMpren sin inspeccionar el famoso "Locomobile", ganador del raid B. Aires-Mar del Plata, 4 cilindros, 23 1|2 caballos, 3.300 $ papel, Balcarce 229. v14a

AMERICANAS DE 2, 4 y 6 ASIENTOS, breaks nuevos y usados, doggari de 4 ruedas, sulkys, chatitas, etc, y guarniciones vende P. Maestro. Cuyo 1730 (hoy Sarmiento).

AUTOMOVILES LANDAULET, TAXIMEtros, doble faeton, limousine, voiturettes, cualquier marca y fuerza precios, económicos, encontrarán dirigiéndose por escrito ó personalmente The Barbicane Co., contado y plazos, Corrientes 354. v27

AUTOMOVILES DE OCASION, TENEmos gran cantidad de todas las marcas,aceptamos coches en depósito para su venta, en condiciones especiales y fáciles. Disponemos de automóviles Renault, Panhard, Isota, Motor-bloc, Mercedes, Peugeot, Ford, Yory, Inziers, franceses, italianos y suizos, con carrocería landaulet, limousine, doble phaeton, voiturettes. Precios sumamente reducidos. Vendemos por cualquier precio. The Barbicane Co., Corrientes 354. v25

AUTOMOVILES "Swift" de 7 HP, con asiento para dos personas y en caso de necesidad caben 3. Especiales para campo y ciudad. Su peso es de 630 kilos, y debido á eso, el coche pasa por cualquier zanja ó pantano. Su motor es lo más sencillo que pueda existir, un niño de 10 años lo maneja, su consumo es de un litro de nafta para caminar 8 horas. Tiene un tanque de 18 litros. Es un coche grande en miniatura, capaz de hacer tanto ó más que un coche grande y de costo elevado. Se garante contra cualquier defecto de construcción por 3 años. Visítenos para verlo y quedará admirado, ó escriba para catálogos y demás, á Billiet y Co., Reconquista 351, Buenos Aires, únicos representantes de los automóviles inglesas "Swift". Nota: Con $ 500 entrega inmediata por medio de nuestro exclusivo sistema de ventas.

BICICLETAS DE OCASION, COMO NUEva, perfecto estado véndense varias, Corrientes 354. v26

BICICLETAS ESPLENDIDAS, ELEGANtes, sólidas, marca la que pida el cliente y á pagar $ 10, 12, 14, 15 y 16 por mes, entrega inmediata, Perelstent Co., Salta 366. v24

ANIMALES Y RODADOS

BICICLETA PEUGEOT NUEVA, DE CArrera vendo 45 $, Tucumán 861. v29

BICICLETAS RUDGE WHITWORTH siempre las mejores—curan toda la vida—especiales para malos caminos, sólidas, prácticas, livianas, veloces, magníficas, de paseo, carrera y 1|2 carrera, vendemos al contado y á largos plazos. Pídanos inmediatamente catálogo y detalles ó visítenos. Quedan pocas. The Barbicane Co., Corrientes 354. v27

CHATA DE VIA SE VENDE, CON CAballo, monturas, Progreso 1454. v28

CHATITA DE REPARTO LIVIANA POco uso, se vende, Entre Ríos 2090. v26

CHATA TAPADA TIPO REPARTO DE hielo, casi nueva, vendo, Aguirre 241. v27

CABALLOS DE TIRO LIVIANO Y ALGO pesado, á prueba vendo, Aguirre 241. v27

CHARRET DE REPARTO SE VENDE, Incián 532, entre Jujuy y Catamarca. v25

CABALLOS DE CARRO, MANSOS Y BArratos se venden, Rivadavia 3053. v31

CABALLOS DE TIRO ESPECIALES PAra trabajo, tengo buen lote para vender, corral, Río de Janeiro 1601, Amiconi. v29

CABALLOS Y YEGUAS DE TIRO ESTARán en venta hoy 25, á las 8 a. m., en mi corral, Salta 2270, Pedro Lafitte. v27

CABALLOS DE TIRO GARANTIDOS, muy buenos, á prueba, de lindos tipos para trabajo y sanos, hay para elegir buen lote, en el corral, Río de Janeiro 1601, Amiconi. v29

JARDINERA EN BUEN USO Y UN potrillo tiro pesado juntos ó separados, Oro 2768. v25

MILORES LLANTAS DE HIERRO Y DE goma y caballos, vendo, Belgrano 4210. v25

MILORD CON LLANTAS DE GOMA, suspensión y dos caballos se vende á prueba en 1600 $, Santiago del Estero 124. v25

MOTOCICLETAS RUDGE WHITWORTH y Pope, magníficas, 2 velocidades, muy modernas, especiales para campo, al contado y á plazos, The Barbicane Co., Corrientes 354. v26

MOTOCICLETAS DE OCASION, PERfecto funcionamiento, cualquier marca y fuerza, muy baratas, vende The Barbicane Co., al contado y plazos, Corrientes 354. v22

PERROS VENDO DE VARIAS RAZAS Y gatos Angora, Moreno 677, Botella.

PERRITO MINIATURA MALTES, LANA seda, B. de Irigoyen 1618. v25

POTHOS PERCHERONES TIRO PESAdo muy especiales en venta el martes 26 temprano, Martín García esquina Azara, Agustín Dadil y Ricagno. v26

POTROS, PESADO SUMAMENTE ESPEciales, marca "Las Barrancas", venderán Tarditi y Ferro, el miércoles temprano, Mitre 1290, Avellaneda. v26

POTROS PARA TIRO PESADO, LOS afamados potros belgas, cruza con percherón, de la muy renombrada marca del señor Christophersen, venderá Cabadeville el martes 26 del corriente á las 9 a. m., Paracas 21, esq. Caseros. v25

RUFINO GUARZANI VENDE ANIMAles yeguarizos para pisadero, tratar con su dueño en Monte, F. C. S., Rufino Guerzoni. v26

SE VENDE COCHE CON 4 CABALLOS, verlo de 6 á 12 m., Paracas 269. v25

SE VENDE UN CARRO, 2 CHATAS Y 7 caballos de tiro, tratar Salón 750. v26

SE VENDE CARRO Y CABALLO DE changador, Ecuador 1465. v26

SE VENDE BUEN COCHE Y CABALLOS, Catamarca 936, de 8 á 12. v26

SE REGALA POR AUSENTARSE PErrito fino, asead, Bonde 467, depto. 4

SE VENDE CARRO Y CABALLO, VENEzuela 1931. v26

SE VENDE CHARRET CON CABALLO y guarniciones, se dará á prueba, Humberto 3355.

SE VENDE UN CARRUAJE MILORD, importado, con tres caballos y una yunta particular, Salguero 34. v25

SE VENDE UN AUTOMOVIL HISPANOSuiza, en buen uso, Pedernera 263, Flores. v26

SE VENDE AMERICANA, SULKY, dos caballos, guarnición, escritorio, piano, dormitorio, comedor, Bobadero 4364. v28

SE VENDE UN CABALLO DE TIRO SOlo garantido, nuevo y sano para milord ó carrito de reparto, verlo Sarmiento 2871, de 6 á 8 a. m. y de 1 á 3 p. m. v28

SE VENDE UN COCHE FIAT DE OCAsión, fuerza 20-30 HP, por ausentarse el patrón á Europa; está en buen estado: verlo de 9.30 á 11.30, Arenales 1086. v25

VENDENSE DOS CABALLOS TIRO SOlo y uno de silla, Juncal 2643.

VENDO CHATITAS VARIAS Y CARROS, Guemes 4023.

YEGUA DE TIRO Y SILLA, A PRUEba, vendo, Paseo Colón 875.

ESPECIFICOS

FISTULAS ECZEMAS, GRANOS, ETC., cura garantida con el To Skin Over, Farmacia Inglesa, Avenida de Mayo y Tacuarí. v29

VENTAS VARIAS

ARMAZON BUEN ESTADO Y todo con máquina, barato, Defensa 800. v26

ARMAZON PARA CUALQUIER NEGOcio, camas, mesas, vendo, Guardia Vieja 3.

ARMAZONES, MOSTRADORES, FIDEEras, gran liquidación, Corrientes 2331. v26

ARMAZONES, ZOCALOS DE CAFE, ALmacenes, heladeras, liquidación, Rivadavia 2178. v30

ARMAZONES, MOSTRADORES, HELAderas y fideeras, buenos y baratos, Rivadavia 3543 y 2172. v29

ARMAZONES, MOSTRADORES, INSTAlaciones, gran surtido vendo, Cangallo 1.777.

ARMAZONES, MOSTRADORES TODAS clases, líquido baratísimo, carpintería, Sarmiento 1278. v30

ARMAZONES, MOSTRADORES, FIDEEras, instalaciones barato, Rivadavia 3809. v30

ARMAZONES, MOSTRADORES $ 8, HEladeras 70 $, fideeras 50 $, instalaciones baratas, San Juan 952. v30

ARMAZONES CAFE, BOTICA, ALMAcén, líquido de desalojo, Entre Ríos 115, fábrica. v27

A PLAZOS TRAJES, SOBRETODOS, etc., facilita "El corte Anatómico", Cortil 321, sastrería Proveedora de la Casa Real de España.

BASCULA PARA 500 KILOS, OTRA COlumna 4.000 ks., vendo, Sgo. del Estero 2060.

BANCOS PARA CARPINTERO, MUEbiero, de algarrobo, herramientas, vendo, Rivadavia 3556.

BIOGRAFOS! VENDO CASI NUEVO Y DE ocasión, máquina Pathe completa, 6.000 metros cinta, armónium y una marquesina, Cangallo 771. v29

CUBAS DE ROBLE SE VENDEN, TRAtar Rawson 823. v25

CONTRABAJO Y VIOLIN SE VENDE, bueno, ocasión, ocurrir 780 Alsina, piso 4o., dep. 36. v26

CAZADORES, RICA ESCOPETA SIN GAtillos, cierre cuadruple, vendo ocasión, Bolívar 1566. v26

COLECCION DE ESTAMPILLAS, ESPEcialmente América, vendo, tratar Belgrano 1166. v26

COMPRADORES Y VENDEDORES DE mercaderías, muebles, alhajas, armas, etc., acudid pasado mañana, á Belgrano 1724, que saldréis todos satisfechos. v28

ESCALERA DE HIERRO, CARACOL, alta 6 metros se vende, Salguero 1865. v25

ESCOPETA SIN GATILLOS, RICA arma, casi nueva, vendo de ocasión, Bolívar 591. v2a

ESCOPETA BUENA VENDO, CALIBRE 12, dos caños, izquierdo doble alcance, triple cierre, Pampa 2501. v26

GRAFOFONOS ESPLENDIDOS Y DISCos de piezas escogidas á pagar $ 5, 6, 7 y 8 por mes, Perelstent Co., Salta 366, entrega inmediata. v27

LIBROS DE TEXTO NUEVOS Y USAdos para los colegios nacionales y normales en la Fama Argentina, Piedras 421 v28

SE VENDEN RETAZOS DE DESCARNE Belgrano 1761 fábrica de calzado

SE VENDEN CAJONES DE AUTOMOVIles vacíos, ocurrir Gallo 2658. v25

SE VENDEN CAJONES VACIOS, MAIpú 336. v25

SE VENDE UNA INCUBADORA Y una cladora sin usar, tratar Pedernera 263, Flores. v25

SE VENDE UN ARMAZON, UN MOSTRAdor y un espejo grande para negocio, verlo y tratar Incián 711. v25

SE VENDEN 3 VIDRIERAS GRANDES, con cristales y aparatos de níquel, Piribebuy 173. v25

SE VENDE CERCA DE 200.000 PESOS de mercaderías varias á precios ridículos, no es casa de negocio. S. José 1070.

SE VENDEN DOS TOSTADORES A globo, usados, en buen estado y baratos, y cinco pailas para confites y dos tarros á vapor, para dulce membrillo, etc., y varios pies de máquina con sus correspondientes cilindros. Varela 582, Flores. v25

VENDO ARMAZON 20 $, MOSTRADOR 7 $, fideera 40 $, precio de remate, B. Mitre 2474. v26

VENDO UNA PATENTE de INVENCION para la incineración de basuras, dando el 70 ojo de utilidad, por ausentarse el dueño; dirigirse á Schenenvoly, Saladillo, F. C. Sud. v26

COMPRAS VARIAS

A DOMICILIO COMPRO ROPA usada de hombre, 16 de Mayo 414, U.T. 1258, Av. v1a

A DOMICILIO COMPRO ROPA EN buen uso, de hombre, 25 de Mayo 372. v25

FIGURITAS Y CARTONCITOS COMPRO pago alto precio, 25 de Mayo 372. v25

LIBROS DE COLEGIO, DE MEDICINA, derecho, americanos, etc., y artículos de librería compro, Bolívar 501. J. M. Fernández. v26

VITRINA JAPONESA DE SALON, NEgra con puerta cristal para guardar marfiles ó porcelanas se compra, Talcahuano 1185. v25

COMPRA DE MUEBLES Y ALHAJAS

ALHAJAS Y POLIZAS DE empeño compro, 25 de Mayo 414 y 418. v7a

AL MEJOR PRECIO COMPRO MOBIliarios y muebles sueltos. Adolfo La-valle 1171.

AL MEJOR P

ALQUILER DE CASAS Y LOCALES

ALQUILASE CASA BAJA, MODERNA, 6 piezas y demás servicio, luz eléctrica, agua caliente, Brandsen, 1870 entre M. de Oca y Hornos. v26

ALQUILO CASA NUEVA EN 55 $, 3 piezas, comedor, cocina, 2 habitaciones 2 piletas, 2 sanitarios, galería y prensa fondo, Lacarra 1440, Floresta, tratar Corrientes 2195. v26

ALQUILO HERMOSA Y MAGNIFICA casa de construcción moderna, con 10 amplias habitaciones y con toda clase de comodidades, Victoria 2549, tratar Venezuela 1231. v28

ALQUILASE CASA COMODA Y LUJOSA, Avenida Lacroze 2586, á media cuadra de la estación Colegiales, llaves á la vuelta, Cabeza 639, tratar con Cabrera y Mujica Farías, E. Mitre 546, escritorio 21. v35

ALMACENES SE ALQUILAN, LAVALLE 1554 y 1558, frente á la entrada principal á los tribunales y Viamonte 752 al 756 (entre Maipú y Esmeralda), Administración Farga y Zimmermann, San Martín 195. v16

ALQUILASE CASA BIEN PRESENTADA, para familia, en la calle Montevideo núm. 96, esquina Patagones, Parque Patricios, sala, tres dormitorios, dos vestíbulos, amplio zaguán, baño, cocina, etc., alquiler pesos 150. v30

ALQUILASE ESPLENDIDA CASA, calle Dorrego 937, compuesta de 4 dormitorios y comedor, por 100 $, á 1 cuadra de Colegio Pía y á dos cuadras de avenida La Plata, tranvía á todas direcciones, tratar Saavedra 7051. v25

ALQUILASE EN VILLA DEVOTO CALLE Avenida Nacional 5174, casa-quinta, 5 habitaciones, 1 pieza de servicio, vestíbulo, cuarto de baño y demás dependencias, en $ 180. Las llaves en el almacén Avenida San Martín y Nueva York. Tratar, Catamarca 351. 25

ALQUILASE LA ESPLENDIDA CASA de altos, calle Curapaligüe 61, á media cuadra de Rivadavia, con ocho grandes habitaciones, amplios corredores, vestíbulo, baño con agua fría y caliente, agua corriente, cocina económica, dos balcones á la calle de 10 metros de largo cada uno, gran terraza con magníficas vistas y todos los detalles de una casa, cuya construcción acaba de terminarse, 200 $, vería y tratar á cualquier hora. v25

BARBERIA SE ALQUILA EL MEJOR local, no hay alrededor, B. Mitre 3399, v26

BERMEJO 986, ALQUILASE CASA confortable y moderna, ocho piezas, llaves en los bajos, precio 290 $, tratar Ayacucho 889. v26

BELGRANO, EN EL CORAZON DE CABildo 2433, alquílase negocio amplio, portada hierro, 2 vidrieras, recién construídas, pieza grande, razón en la misma. v26

CASA SE ALQUILA CON 7 PIEZAS, hall y fondo, Santa Fe 5241.

CASA SE ALQUILA, LIMA 1176. v25

CASITA DE ALTOS ALQUILO, ESTADOS Unidos 494, tratar y llaves Bolívar 911.

CASA SE ALQUILA, SAN MARTIN 1170, tratar en el 1168. v26

CASA NUEVA ALQUILO, 5 PIEZAS, 3 de servicio, baño, Paraná 358. v27

CASA ALQUILO, CERRITO 776, EN 280 pesos. v24

CASA SE ALQUILA, SARMIENTO 4576. v25

CASA SE ALQUILA, ESPECIAL PARA corta familia, Independencia 4168. v26

CASITAS A $ 130 Y LOCALES A $ 100, alquílanse en el edificio Rincón 1186. v27

CASA RECIEN CONSTRUIDA, 6 PIEzas con todo confort, alquilo, Almagro 261. v28

CASA CON 6 PIEZAS, COCINA, baño y con fondo, se alquila, Sadi Carnot 947, llaves Billinghurst 962. v29

CASA SE ALQUILA, 7 PIEZAS, COCIna, agua y un galpón de material en 50 pesos, Juramento 5698. v25

CASA DE ALTO ALQUILO EN BELGRAno, Conesa 2805, de 8.30 á 10.30 y de 3 á 5. v25

CASA ALQUILASE, CAPDEVILA 3035, V. Urquiza 2 cuadras de la plaza tratar Chacabuco 568. v26

CASA DE PANADERIA, RECIEN CONstruída en Villa Devoto se alquila, tratar con el dueño, Progreso 2482.

CASA CHICA SE ALQUILA SOLA, COmedor y dos piezas, Gabot 88 al lado de Garay. v25

CASA, HUMBERTO I 655, SE ALQUILA, 2 patios, fondo, 9 piezas, tratar Chacabuco 388, de 8 á 10 a. m.

CASA ALTOS, MODERNA, SE ALQUILA, 12 piezas, Larrea 57, de 9 á 11 y de 2 á 5 p. m., $ 600. v27

CASA MODERNA, 6 PIEZAS, MUCHO fondo, 120 $, á una cuadra del No. 4800, calle Rivadavia.

CASA DE ALTOS SE ALQUILA, CALLE Liberlad 1326, con 7 piezas y demás comodidades.

CASA NUEVA, ALTOS AL FRENTE, 7 piezas, servicio, alquilo $ 210, Chile 1462. v27

CASITA NUEVA, ALTOS, INTERIOR, 4 piezas, servicio, etc., alquilo $ 120, Chile 1462. v27

CASA ESQUINA, PARA NEGOCIO, SAlón, gran sótano, piezas, se alquila, Salta y Progreso. v30

CASITA SE ALQUILA, DESEADO ENtre San Nicolás y Esperanza, 55 $, tratar Arenales 2901. v27

CASAS UNA ALTA Y OTRA BAJA, flamantes, se alquilan, Ecuador 1338|37; tratar Av. de Mayo 660, 1er. piso. v26

CASA SE ALQUILA, 3 PIEZAS, DEMAS comodidades, San Pedrito y Segunda Morio, llaves en el almacén. v25

CASAS SE ALQUILAN EN SAN MARTIN, á cuatro cuadras del tranvía, con agua corriente, $ 30 mensuales. v30

CASA NUEVA ALTA, 6 PIEZAS PRINcipales, y servicios alquilo, California 1121. v25

CORONEL DIAZ 412, BAJA SIN ALTOS, 5 piezas, hall, dos de servicio, etc., abierta de 2 á 5, tratar Paraná 1150. v28

CORRALON CON PESEBRE PARA 7 caballos y con dos piezas se alquila, Thames 2297 casi esq. Charcas. v25

CASA INTERIOR 6 PIEZAS CON COmodidades, se alquila, Córdoba 3553, tratar al 3355. v26

CASA CENTRAL, ELEGANTISIMA, para consultorio ú otro alquilo, Chacabuco 285. v25

CASA ESQUINA PARA NEGOCIO Y FAmilia alquilo, Artes 136, tratar Chile 559. v26

CASA CHICHE, MODERNA, DE ALTOS, formando esquina se alquila, San Juan 3908 para llaves y tratar al 3914. v28

CASA-QUINTA ALQUILO 70 $, A 2 cuadras estación Bernal, Vaccarezza 151, 4 piezas, baño, agua corriente, luz eléctrica. v25

CASA DE 5 HABITACIONES, REDONDA de tranvías, alquilo en 35 $, en Caballito, Figueroa 897, llaves al lado, tratar Lavalle 801. v30

CASAS NUEVAS, CON MUCHA LUZ Y aire, 7 piezas y una de servicio, con todas comodidades se alquilan, Av. Entre Ríos 2025.

CASA MODERNA, 6 HABITACIONES, 2 de servicio, baño, vestíbulo, luz eléctrica, gas y aguas corrientes, se alquila, calle Agüero 821, vería de 2 á 4. v27

CASAS NUEVAS DE 5 HABIT. Y ELECtricidad, agua caliente, ascensor, etc., alquílanse, verlas todos los días de 12 á 5. Pozos 140. Tratar Victoria 879. v15

CORRIENTES 417 Y RECONQUISTA, SE alquila buena casa recién pintada, de 12 habitaciones y comedor, especial para escritorios, vería todo el día. v26

CASA SE ALQUILA, CALLE ARCE 568, entre Leones y Estados, entradas, un portón, patio, adoquinado, extensión para cualquier industria. v25

CASA-QUINTA SE ALQUILA EN FLOres, calle Bogotá 2419, esquina Fray Cayetano, 11 piezas y demás comodidades, tratar Belgrano 2374. v28

CASAS, DEPARTAMENTOS CONFORTAbles, de 7 piezas, baño, calefacción, ascensor y demás comodidades, se alquilan, Rodríguez Peña 307, esq. Sarmiento.

CASA ALTA, RECIEN CONSTRUIDA, de 6 habitaciones, cuarto de baño, servicio y demás comodidades, se alquila, en Estados Unidos 834, razón al 838. v25

CASA NUEVA, DE ALTOS, DE 6 PIEzas, cuarto de baño, 2 piezas servicio, y demás comodidades, se alquila, Godoy Cruz 2668, entre Guemes y Santa Fe.

CASITA NUEVA, DE 4 PIEZAS Y DEmás comodidades, se alquila en 100 $, Godoy Cruz 2119, vería, las llaves 2187; tratar Tucumán 933. v26

CASA DE ALTOS SE ALQUILA, 6 HAbitaciones, servicio, luz eléctrica, agua caliente, $ 220, Deán Funes 591, 1er. piso; tratar de 9 á 11 y de 2 á 5. v27

CASA QUINTA EN SAN MIGUEL, F. C. B. al P., á 2 cuadras de la estación se alquila ó se vende, en condiciones muy ventajosas; tratar 25 de Mayo 194, G. Peredo. v26

CASAS FLAMANTES Y MODERNAS ALquílanse de 3 y 4 piezas, baratas, á 2 cuadras de Rivadavia 5000, en J. M. Moreno esq. Guayaquil, tratar Suipacha 68. v3ab

CASAS NUEVAS ALQUILO, JUNCAL 1958 sala, antesala, escritorio, comedor, hall, vestíbulo, 7 dormitorios, dos baños, dos piezas servicio, terraza; pileta, agua caliente, electricidad, precio $ 260. v29

CASA RECIEN TERMINADA SE ALquila con sala, comedor, tres dormitorios, cuarto servicio, baño, luz eléctrica, etc., etc., vería Gascón 1750, Alvarez 1810 tratar. v26

CASA ALTA, CENTRAL, SE ALQUILA en perfecto estado, para familia, Bartolomé Mitre 2167, con 12 habitaciones, además cuarto de baño, agua caliente, cocina, gas, luz eléctrica y otras comodidades, alquiler 280 $, impuestos pagos, tratar al lado No. 2163, segundo piso.

ALQUILER DE CASAS Y LOCALES

CASA DE 4 PIEZAS Y DEMAS COMOdidades se alquila en Villa Hué (Ballester), F. C. C. A., á dos cuadras de la estación. Puede verse de 8 á 10 a. m., casa La Magdalena. v25

CASA NUEVA ESPLENDIDA ALQUILAse, seis habitaciones y dependencias, Beruti 360, á dos cuadras de Santa Fe y dos de Pueyrredón, alquiler 200 $ mensuales, llaves Beruti 358. Tratar Lavalle 1790. v28

DEPARTAMENTO ALQUILO 2 PIEZAS grandes, y dos chicas, Yatay 375. v26

DEPARTAMENTO SE ALQUILA, PARAná 378. v27

DEPARTAMENTO DE 6 PIEZAS, 1er. piso, con toda comodidad, Salta 188.

DEPARTAMENTO CON 3 PIEZAS SE alquila, Sarandí 81. v26

DEPARTAMENTO ESTILO MODERNO se alquila, calle Belgrano 1572. v25

DEPARTAMENTOS DE $ 90 Y 100, SE alquilan, Venezuela 2354. v26

DEPARTAMENTO DE 4 PIEZAS AL quilase, Talcahuano 391. v26

DEPARTAMENTOS CON TODA CLASE de comodidades, se alquilan, Callao 884 v26

DEPARTAMENTO DOS PIEZAS Y COcina, 55 $, se alquila, calle Charcas 2387. v25

DEPARTAMENTO DE 4 PIEZAS, RECién construído se alquila, Almagro 163. v25

DEPARTAMENTOS CENTRALES Y ELEgantes, casa seria, se alquilan, 110 $, Alsina 1180. v27

DEPARTAMENTO DE 3 PIEZAS, 80 $, se alquila, Corrientes 3471, tratar departamento 4. v30

DEPARTAMENTO NUEVO ALQUILO baño, 5 piezas, lujoso cuarto baño, Rivadavia 6660. v28

DEPARTAMENTO SE ALQUILA, CON 3 piezas y demás comodidades; tratar de 3 á 5 p. m., San Juan 2167. v27

DEPARTAMENTOS RECIEN CONSTRUIdos, de 3 piezas, cuarto de servicio y demás comodidades, alquilo, Charcas 1532.

DEPARTAMENTOS RECIEN CONSTRUIdos, de 3 piezas, cuarto de servicio y de baño, se alquilan, Godoy Cruz 2661.

DEPARTAMENTO PLANTA BAJA, PAra consultorio médico, de 5 piezas y demás comodidades, se alquila, Rodríguez Peña 582.

DEPARTAMENTOS RECIEN CONSTRUIdo de 3 piezas, cuarto servicio, baño y demás comodidades, se alquila, Estados Unidos 838.

DEPARTAMENTOS EXTERIORES, DE 5 piezas, cuarto de servicio, baño y demás comodidades, alquilo, Rodríguez Peña 862.

DEPARTAMENTO SE ALQUILA MUY ventilado, dos piezas grandes y demás comodidad $ 90, San Juan 3827, tratar Corrientes 1733.

DEPARTAMENTO AMUEBLADO SE ALquila, con balcón calle, dos dormitorios, sala, comedor y cocina, luz eléctrica, entrada independiente. Reconquista 822, 2o. piso. v27

DEPARTAMENTOS SE ALQUILAN EN el 2o. Pasaje Caja Internacional, Rivadavia esq. Ascuénaga, de 7 piezas y todas comodidades, con balcones y ventanas á la calle. v26

DEPARTAMENTO LUJOSO SIN ESTREnar, cinco salas á la calle, vestíbulo, artefactos de luz eléctrica y baño instalado, se alquila en el suntuoso edificio de Solís esquina Méjico 1714. v25

DEPARTAMENTOS DE 2, 3 Y 4 HABIT. con todas comod., mucha luz y aire, se alquilan en casa recién terminada, Jujuy 159, verlos todo el día, tratar Victoria 372. v26

DEPARTAMENTOS DE PRIMER orden nuevos, con todo confort moderno, parquets, paredes estucadas, calefacción central, ascensores, monta cargas, etc., se alquilan, Administración Tarran y Zimmermann, San Martín 195.

DEPARTAMENTOS IDEALES, A 45 $, tres piezas, cocina, servicio, etc., Pasaje Serrador Marí, calle Bolaños 200, Floresta, dos cuadras de Rivadavia, tratar secretaría tantro Argentino, de 11 á 12 m. y de 2 á 5 p. m. v27

EN BELGRANO SE ALQUILA CASA chic, recién construída, Conde 2556. v26

EN FLORES, ALQUILASE HERMOSA casa 7 habitaciones, jardines y amplias comodidades, Ramón L. Falcón 3060.

ESPLENDIDA CASA MODERNA, SE alquila, Cangallo 2606 esquina Paso, vería y tratar de 8 á 5 p. m. No hay papo. v27

EN FLORES ALQUILO CASA NUEVA, Nazca 542, agua, corriente, gas, llaves farmacia de la esquina, tratar Av. de Mayo 884. v26

EN VILLA URQUIZA, CALLE VALDEnegro 2554, alquílase casita cómoda y elegante, llaves al lado, tratar Moreno 2488 de 4 á 5. v26

EN FLORES, MEDIA CUADRA RIVAdavia casa moderna alquílase, Cayena 56, 8 piezas, baño, cocina y piezas servicio, tratar Maipú 226. v26

EN CASA RECIEN CONSTRUIDA SE alquila departamento de dos piezas, comedor, pieza de servicio, luz eléctrica, agua corriente, Sadi Carnot 1284. v30

EN BELGRANO, SE ALQUILA CASA con jardín, todas comodidades, baños, luz electricidad, etc. Llaves calle Obligado 1954. v25

EN FLORES ALQUILASE CASA NUEVA de 8 habitaciones y demás comodidades á cuadra y media del tranvía 99, Argerich 963. v25

EN VILLA URQUIZA, ALQUILASE 120 pesos mensuales, casa-quinta y jardín, 4 piezas, á 2 cuadras del 96, Cabezón 2337, con contrata ó sin, vería en la misma. v25

EN EL PUEBLO DE CAMPANA, SE ALquila por 100 $, local amplio, con comodidades, en la primera cuadra de la calle Real, junto á la estación, á los grandes talleres del ferrocarril y en el paso obligado para las fábricas de papel, refinería de kerosene y el gran frigorífico. Por la acera pasan más de 3000 personas 4 veces por día Datos, Libertad 357, de 4 á 6.

EN MORENO, F. C. O., SE ALQUILA casa con armazones y mostrador, tiene una cuadra de campo, con monte y corral, para encierro de animales de tránsito, alquiler barato y contrato á gusto del interesado, queda á un paso de la estación sobre el camino de Moreno á Pilar, "Antigua esquina de Nino" para tratar en el pueblo de Morón, con el Sr. Fasciolo. v25

FRENTE AL COLON SE ALQUILAN CAsas y locales para negocios ó escritorios, en edificio nuevo, con ascensor, Tucumán 1126. v2a

GALPON 110 $, ALQUILO PARA TAller, con pisos, La Madrid 1319; tratar á 8 á 10.

GRAN LOCAL CON ESPLENDIDO SOtano, se alquila, Cangallo esq. Paso; tratar de 3 á 5 p. m. v27

LOCAL ALQUILASE, C. PELLEGRINI 1091. v27

LOCAL PARA NEGOCIO SE ALQUILA, B. Mitre 3890. v26

LOCALCITO SE ALQUILA, 60 $, RIOJA 2000. v26

LOCAL CON SOTANO SE ALQUILA PAra negocio, que no sea café, 25 de Mayo 585. v25

LOCAL PARA NEGOCIO Y COMODIDAD para familia, se alquila, Moreno 2056.

LOCAL AMPLIO CON SOTANO Y CUAtro piezas, se alquila en $ 350 mensuales, Ayacucho 32; tratar Libertad 261. v30

LOCAL ESPACIOSO PARA DEPOSITO O negocio alquílase en 325 $, Belgrano 428.

LOCAL ESQUINA MODERNA, CON VIdrieras grandes, alquila, Valentín Gómez y Billinghurst. v20

LOCAL AMPLIO DE 20x15 m., 3 ENtradas con ó sin contrato, sirve para industrias ó comercios, alquiler 95 $, llaves al lado, tratar Lavalle 801. v30

LUJOSO DEPARTAMENTO MODERNO, recién terminado, Cerrito 866, en el 2o. piso, con ascensor y calefacción, se alquila, tratar Venezuela 578. v25

NEGOCIO CON ARMAZONES SE ALquila, Bernardo de Irigoyen 757.

NEGOCIO CHICO 50 $ ALQUILASE, tratar Entre Ríos 1100. v25

NEGOCIO CON SOTANO Y CASA DE familia, piquito en Belgrano Conesa esquina Olazabal, de 8.30 á 10.30 y de 3 á 5. v25

PARAGUAY 3586, CASA NUEVA, CONfort, aire, 6 piezas y servicios alquilo.

SE ALQUILA CASA CON 5 PIEZAS, jardín grandioso fondo, Loyola 1688. v26

SE ALQUILA UN SALON CON DOS piezas y cocina, Cangallo 4088. v26

SE ALQUILA NEGOCIO CON PIEZA O toda la casa, Junín 877. v26

SE ALQUILA UN GALPON CON CARpintería, Jujuy 1443. v27

SE ALQUILA UNA CASA, AZARA 112, Barracas al Norte.

SE ALQUILA 1er. PISO, CONTRATO, Lavalle 801; llaves al 815. v30

SE ALQUILA DEPARTAMENTO EN CAsa de familia, Malabia 240. v26

SE ALQUILA DEPARTAMENTO CON agua corriente, Gascón 98. v25

SE ALQUILA GALPON GRANDE PARA taller de automóviles, Ecuador 850. v26

SE ALQUILA LOCAL PARA NEGOCIO O depósito, Gral. Urquiza 840. v27

SE ALQUILA UNA CASA CON GRANdes comodidades, Espinosa 871. v25

SE ALQUILA LOCAL UNA PIEZA, Venezuela 1580.

SE ALQUILA UN GALPON, CEVALLOS 1468. v25

SE ALQUILA CASA, VERLA Y TRATAR Cucha-Cucha 411. v26

SE ALQUILAN COMODAS CASAS, TUcumán 1080. v25

SE ALQUILA UNA CASITA 3 PIEZAS, Georgetown 433; tratar Centenera 142.

ALQUILER DE CASAS Y LOCALES

SE ALQUILA CASA, 4 HABITACIONES, calle Vera 2163, darán razón al 2161.

SE ALQUILA UNA CASA CON 6 PIEZAS, jardín, grandioso fondo, Lavalle 1682. v26

SE ALQUILAN DEPARTAMENTOS A 110 pesos, Arenales 1239, y Libertad 1240. v26

SE ALQUILA DEPARTAMENTO DE 4 piezas y comodidades, Maipú 887. v26

SE ALQUILA CASA BAJA SIN ALTOS, nueva, moderna, con todas comodidades, $30 $, vería de 2 á 4. Matheu 659.

SE ALQUILA UN LOCAL PARA NEGOcio á cuadra y media del Once, para verlo y tratar Rivadavia 3659.

SE ALQUILA CASA DE 7 PIEZAS Y DEmás comodidades, Humberto I 953 y 952.

SE ALQUILA CASA DE ALTOS, LIBERtad 1230, 7 habitaciones y servicio, 250 pesos mensuales. v26

SE ALQUILA UN DEPARTAMENTO DE 3 piezas, 90 $, Rivadavia 2161, tratar en la mueblería.

SE ALQUILA HERMOSA ESQUINA DE altos con 8 piezas y demás comodidades, Corrientes 2006. v26

SE ALQUILA PRECIOSA ESQUINA PARA negocio, con muchas comodidades, Cochabamba 3899, esquina Castro. v26

SE ALQUILA COCHERIA NUEVA CON capacidad para 60 caballos y una casa juntas, Olavarría 2325. v28

SE ALQUILA DEPARTAMENTO DE 4 piezas y demás comodidad, San Salvador 878. v26

SE ALQUILA CASA DE 7 PIEZAS PARA familia, Alvarez 747, además se alquila un departamento al No. 751. v25

SE ALQUILAN CASAS DE 4 PIEZAS, calle Médanos 2030, tranvías 26, 94 y 95. v25

SE ALQUILAN 1o. Y 2o. PISOS, CASAS cómodas, Paseo Colón 1328, las llaves en el negocio, tratar de 1 á 5. v27

SE ALQUILAN CASAS, CHILE Y PIchincha, llaves Pichincha 695; tratar Paraná 152. v26

SE ALQUILAN 2 HERMOSAS CASAS, altos y bajos, recién construídas á la moderna, Muñiz 1020 y 1040. v25

SE ALQUILA UNA CASA CON 7 PIEZAS, un comedor y un grandioso negocio, Las Heras 1601. v25

SE ALQUILA GRAN LOCAL CON 6 PIEzas para familia y se venden las instalaciones, E. Ríos 1066. v26

SE ALQUILA CASA DE 3 PIEZAS Y COmodidades, Av. Nogoyá y Oran, Villa del Parque. v25

SE ALQUILA CASA YATAY 482, CON 5 habitaciones, recién construída, tratar Yatay 281. v25

SE ALQUILAN EN CABILDO 485, 487 Y 489, casas nuevas y lujosas, con agua corriente y todo confort desemble. v26

SE ALQUILA LOCAL ESPLENDIDO CON sótano y se venden los armazones, B. Mitre 1259, tratar Victoria 1040. v25

SE ALQUILA ESPACIOSO SOTANO EN 80 $, La Paz 73, llaves en el 71, altura Viamonte 1600. v25

SE ALQUILA UN DEPARTAMENTO DE 3 buenas piezas y dependencias, San Martín 378, tratar allí mismo. v26

SE ALQUILA PARA FAMILIA, CASA DE 6 piezas, en 100 $, Gurruchaga 1078, adoquinado, tratar de 2 á 5 en la misma. v25

SE ALQUILA LINDA CASA DE 5 PIEzas, vestíbulo, demás comodidades, Guaná 330. v26

SE ALQUILA GRAN SALON Y DEMAS comodidades, Caseros 3520 al 26, tratar Indián 1137. v26

SE ALQUILA CASA EN FLORES, QUIRNO 716, comedor, 4 piezas, etc, flamante 75 pesos. v26

SE ALQUILAN CASAS, PISO 1o. DE 3 y 4 piezas, baños, etc., y departamentos de 2 y 4 piezas, baños, etc., Rioja 1082. v26

SE ALQUILA UNA CASA CALLE VElez Sársfield 229, con 12 piezas para familia, colegio ó taller, ocurrir á la misma. v27

SE ALQUILA CASA CALLE BELLA Vista 1216, compuesta de 4 piezas, cocina, baño y aguas corrientes, llaves en el almacén Bella Vista y Gaona. v25

SE ALQUILA LINDO CHALET EN Belgrano, 2 cuadras F. C. C. A., calle 3 de Febrero 3240, llaves 11 de Septiembre 1982; tratar Salta 189. v27

SE ALQUILA CASA BAJA EN PALERmo, Chenaut 1443, entre Gutemberg y Báez, abierta todo el día; tratar Cangallo 1544.

SE ALQUILA CASA MODERNA, CONfortable, seis piezas principales y servicios, $ 240, sobre Avenida San Juan, Deán Funes 1174, vería de 2 á 4. v26

SE ALQUILA CASITA EN ADROGUE compuesta de 2 piezas, jardín al frente, fondo, calle Cearco Aumendo. Haves almacén altos Perú 6 Piedras 847, Barracas.

SE ALQUILA UN SALON DE 80 VARAS por 30 con entrepiso con correspondiente casa de altos para familia, calle Tucumán 3113, tratar Anchorena 683. v25

SE ALQUILA LINDA CASITA EN VILLA del Parque con jardín y fondo á una cuadra de la misma estación, calle Nazaro 3262. v28

SE ALQUILA EN AVELLANEDA, AV. Bmé. Mitre 641 y 647, esquina Beruti, una casa para negocio, sobre unas 1400 varas de terreno, ocurrir Lavalle 142, Avellaneda.

SE ALQUILA EN VELEZ SARSFIELD, A una cuadra de la estación, una amplia casa de 8 habitaciones y comodidades, Bacaay 3725, tratar en el 375, $ 130 por mes.

SE ALQUILA ESPLENDIDA CASA PAra compañía importante, 18 habitaciones, en los altos de la casa de semillas Vicente Peluffo y Cía. Alsina 625, ubicada frente á la futura avenida del Sur. v26

SE ALQUILA CASA CON TODO CONfort, hall, jardín y patio, instalación para médico ó dentista, especial para familia, San José 1335, llaves 1440, tratar Lima 1345. v26

SE ALQUILA LINDA ESQUINA CON armazón, mostrador, útiles, etc., con sótano, 5 piezas, corralón, etc., en un pueblo nuevo cerca B. Aires, con dos tranvías á la puerta, tratar Rivadavia 4153.

SE ALQUILAN 3 CASAS DE 5 PIEZAS, recién construídas, á $ 140 por mes, una de 3 piezas á 200 $, departamentos de 4 piezas á 90 $, y de 5 piezas á 100 $ mensuales, datos mismo edificio, Juncal 4550. v28

SE ALQUILA LOCAL SARMIENTO 1346, con 7 habitaciones, negocio al frente, 1 galpón al fondo con 3 piletas, de 7 por 15 y 1 galpón en la azotea de 4x14, todo en perfecto estado, especial para taller ó fábrica, se puede visitar á cualquier hora v25

SE ALQUILA ESQUINA PARA NEGOCIO con sótano y armazones, 6 grandes piezas con patio y galpón grande, cocina y más dependencias, 180 $, calle Forest y Nahuel Huapi, Belgrano, única esquina á una cuadra de la estación Coghlan (F. C. B.) v25

SE ALQUILA EN 70 PESOS CASA DE 5 piezas, cuarto de baño, galería, jardín y arboleda, es recién pintada á 3 cuadras del tranvía 56 y estación del tren, calle Lorzazo 2443 continuación de Mar Chiquita Villa Pueyrredón ó sea Villa Urquiza, tratar Billinghurst 269. v27

SE ALQUILAN DOS CASAS A DOS CUAdras de la estación Florida, F. C. B., calle 15, Mitre, á 20 minutos de la est. Retiro, denominadas El Talo y La Primavera, compuesta de cinco habitaciones, pieza de servicio y demás dependencias, recientemente construídas, con todo el confort moderno. v27

SE ALQUILA LA ANTIGUA CASA DE Angel Camaratti, en la que ha existido un negocio de almacén y fábrica de embutidos y carnicería, con todas las comodidades de agua corriente, luz á gas, cuarto de baño, etc., etc., con un terreno compuesto de 5.000 metros todo cercado, con buenos galpones y demás comodidades. Para tratar con el señor Bernardo Fischbach en Bolívar F. C. S., casilla de correo 82. v30

HOTELES Y CASAS DE PENSION

A 35 $ PENSION, CON PIEZA 50, Familia española, Rivadavia 1785. v3a

A 50 Y 60 $ MENSUALES BUENA PENsión con cama, familia, Cerrito 58.

A $ 2 POR DIA, $ 45 Y 50 POR MES, comida y cama, Perú 972. v26

BUENA PENSION A CABALLEROS, Ca familia decente, Agrelo 3732. v25

BUENA PENSION Y PIEZA AMUEBLAda en familia vasca, Ayacucho 30, 3o. v29

BUENOS AIRES HOTEL, CARLOS PEllegrini 40, salas y piezas amuebladas con pensión. v27

CONFORTABLE HOTEL ALQUILANSE piezas por día y por mes, precios módicos, se da pensión, C. Pellegrini 690.

EOLO HOTEL, SARMIENTO 593 (Entre Cuyo), pensión para artistas ó matrimonios, departamentos y piezas lo más modernas, á precios módicos, se recomienda una visita á dicha casa, inaugurada el 15 de Marzo. v25

HOTEL MONDARIZ, VICTORIA 840, REformado, pasajeros $ 5, huéspedes 75.

HOTEL ITALIA (ANTES CENTENARIO) Corrientes 1619. Tratamiento completo á precio muy acomodado, cocina italiana Propietario, Darío Pratesi. v1a

PENSION FAMILIAR Y ALQUILASE sala y otras piezas, Esmeralda 339, 2o. v28

PENSION FAMILIAR Y SALA AMUEblada á personas mayores, Bolívar 382. v26

PENSION COMPLETA, MUCHA DECENcia, doy á caballeros ó matrimonio solo, San José 840. v26

PENSION Y PIEZA CHICA, AMUEBLAda, se alquila, casa familia, Bustamante 1888. v26

PENSION, PIEZA ALQUILASE, baño caliente, familia francesa, Chacabuco 357, v26

HOTELES Y CASAS DE PENSION

PENSION PIEZA AMUEBLADA OFREce casa familia española, Bernardo de Irigoyen 248. v26

PENSION FAMILIA española, CASA nueva, admite personas formales, mucho aseo, buena comida, Estados Unidos 847.

PENSION SE DESEA DAR EN CASA de familia, á una ó dos personas, Cangallo 1767. v27

PENSION DE FAMILIA, HOTEL PARticular, jardín, salón, piano, buena cocina, precios módicos, 76 Bd. St. Michel (Jardín Luxemburg) París.

SE DA PENSION A 5 ó 6 PERSONAS, en familia, Perú 1046. v23

SE DA PENSION, CASA DE FAMILIA decente, precio moderado, Salta 188. v26

SE DA PENSION, ALQUILASE PIEZA amueblada á caballero, en familia, Sgo. del Estero 867.

SE OFRECE PENSION A DOS CABAlleros, en casa de poca familia francesa, buen trato, Corrientes 2864, dep. 8. v21

SE DA PENSION Y PIEZA EN FAMIlia española, C. Pellegrini 282, primer piso izquierda. v27

SALAS Y PIEZAS AMUEBLADAS PARA familias y caballeros con pensión se reciben pensionistas casa de primera, á precios módicos, luz eléctrica, baños. U. T. 2588, Avenida, Bolívar 525. v26

CASAS Y HABITACIONES BUSCADAS

CASA DE 4 PIEZAS, CENTRAL, DESEO alquilar, por carta á J. Ducomes, 500 B. Mitre. v25

CASA SE DESEA ALQUILAR, LO MAS cerca posible de Córdoba y Ayacucho, escribir Casilla de Correo 1580. v26

CABALLERO BUSCA comprados DE PIEza, con pensión, en casa de familia vasca, Rivadavia 1882, piso 1o. v25

CABALLERO SOLO DESEA ALQUILAR pieza amueblada en casa de familia, central, precio y condiciones á V. L., Posta Restante, correo central.

CASA 5 ó 6 HABITACIONES, ETC., galpón grande, radio ciudad, gas, luz eléctrica y aguas corrientes, se necesita, ocurrir Poste Restante á L. N., Maipú 450. v26

CASITA INDEPENDIENTE CON 4 PIEzas, cuarto de baño, agua corriente y demás comodidades se busca, preferible en el radio entre P. de Julio, Callao y Av. Mayo, ofertas con precio á C. K., Sulpacha 825. v26

DOS JOVENES, españoles, DESEAN pensión casa familia española, en el centro; dirigirse, Maipú 84, Pco. García.

DESEO ALQUILAR UNA PIEZA amueblada para matrimonio, sin pensión, de 40 á 50 $, dirigirse por carta C. C., B. de Irigoyen 554.

DOS CABALLEROS DISTINGUIDOS buscan dos piezas independientes con baño á la calle, posiblemente en casa de altos, recién construída, todo confort moderno, prefiriendo ser únicos inquilinos y media pensión, posición central, por carta Miseli, Valentín Gómez 207. v25

EN BERNAL O QUILMES SE DESEA alquilar linda pieza sin muebles, para empleado. Datos con precios á B. Werner, poste restante correo central.

FAMILIA QUE ALOJE niño ESTUDIANte de la campaña, barrio Norte, precios, condiciones, etc., á X. X., poste restante sucursal 10 de correo central. v25

EMPLEADO DESEA SALITA O PIEZA bien aireada, sin muebles, fuera de la capital que no suba á 16 $. Dirigirse á B. Werner, Venezuela 1850.

FAMILIA QUE ALOJE niña ESTUDIANte de la campaña, barrio Norte, precios, condiciones, etc., á X. X., poste restante sucursal 10 de correo central. v26

GALPON DE 1000 VARAS CUADRADAS, para industria á vapor, se desea alquilar dentro del radio de cloacas; dirigirse por carta á R. S., Garay 2360. v25

MATRIMONIO SOLO DESEA PENSION y pieza ó sala á la calle, en casa de familia tranquila, único inquilino, ofertas á A. R., Maipú 234. v27

PIEZA DE 25 Á 30 $ DESEAN DOS jóvenes, indispensable sea cerca Avenida de Mayo. Razón Irigoyen 542 y 545. v27

PENSION Y PIEZA PARA DOS EN CAsa de familia, inútil en casa de pensión. Radio no mayor de 5 cuadras de General Urquiza 250, por carta dando precios á J. L. P., Cangallo 850.

PIEZA AMUEBLADA EN FAMILIA, CON ó sin pensión, desea joven de Austria, radio Paseo Colón, Sáenz Peña, Alsina y Humberto I, dirigirse por carta á J. R., Chile 899. v26

SE DESEA ALQUILAR CASA QUE tenga entrada de carros y si es posible Pasaje, J. M., Muñiz 691. v25

Señor SERIO BUSCA FRENTE A PLAza Vértiz (Brandsen y Herrera), ó cerca de la misma, una pieza amueblada en casa familia, dirigirse Perú 852. v25

SE DESEA ALQUILAR EN CASA PARticular dos piezas juntas para matrimonio sin hijos, es dan referencias, dirigirse á C. Muñoz, B. Mitre 2628, dep. 9. v25

Señorita MAESTRA DESEA PENSION Y pieza en casa seria. Radio; Palermo. Por carta indicando precios, al señor Imperiale, Hotel Giralda, Tacuarí 17, piso 2o.

SE NECESITA SALA AMUEBLADA Y pensión para señor solo, en casa de familia alemana ó italiana, radio Lavalle, Junín, Juncal y Uruguay, escribirse con precio á C. Landi, B. Mitre 1419, dep. C.

ALQUILER DE HABITACIONES

ALQUILASE UNA PIEZA PARA HOMbre solo, Sarmiento 3057. v25

ALQUILASE PIEZA EN ALTOS PARA 1 ó 2 hombres solos, Libertad 375. v25

ALQUILO PIEZA A HOMBRE SOLO, CAsa familia, Cerrito 1174. v26

ALQUILO MUY LINDA PIEZA CON MUEbles, Paraná 248. v26

ALQUILASE PIEZA PARA HOMBRE, R. Peña 151.

ALQUILASE EN 75 $ PIEZA Y PENSION casa de familia, C. Pellegrini 456.

ALQUILASE SALA AMUEBLADA PARA dos, Reconquista 852.

ALQUILO PIECITA EN 25 $, CASA FAmilia, Alsina 1984.

ALQUILASE SALA, MEDRANO 1126. v28

ALQUILASE PIEZA GRANDE PARA 2 ó 3 hombres solos, Bolívar 734. v25

ALQUILANSE DOS PIEZAS BARATAS, Flix Roy 2345, junto á Santa Fe. v25

ALQUILO PIEZAS MUY VENTILADAS, Córdoba 1665. v25

ALQUILANSE 2 PIEZAS A MATRIMOnio, único inquilino, San Juan 156. v25

ALQUILO PIECITA AMUEBLADA 25 $, casa familia, Acevedo 3163. v25

ALQUILO PIECITA HOMBRE SOLO, Alsina 960. v25

ALQUILO COMEDOR Ó PIEZA, VENEzuela 3388. v25

ALQUILASE PIEZA PARA HOMBRE SOlo, Arenales 1... v25

ALQUILO 3 PIEZAS

INSTRUCCION PUBLICA

ACADEMIA MILITAR Y NAVAL

Directores: V. Campos y José Benturas, diplomado en matemáticas, Azcuénaga 1440. Esta nueva academia funciona bajo la dirección de los antiguos ex vicedirectores de la Academia Luis Pastor, de reconocida competencia para la preparación naval y militar, siendo este título la mejor garantía para los padres de los alumnos. Se admiten pupilos, medio pupilos y externos; éxito garantido. Se ruega á los padres tengan en cuenta que esta academia es la única que se dedica á esta especialidad, siendo dictadas las clases principales de Naval y Militar por un ex jefe de la armada y los directores de la Academia. v30

ACADEMIA "LUIS PASTOR"

NAVAL Y MILITAR

Director: Francisco S. Suárez de Deza, ingeniero civil y catedrático nacional de ciencias matemáticas y físicas, Azcuénaga 1354. Preparación sólida y garantida para ingreso y todos los años del Nacional, Naval, Militar y Comercial, Profesorado de primer orden, constituídos por diplomados en el Instituto del Profesorado Secundario. Está abierta la matrícula de alumnos, tanto en la sucursal como en la casa matriz, Azcuénaga 1054. Grandes comodidades para pupilos, medio pupilos y externos, por estar ubicada en una casa-quinta. Honorarios módicos. Clases diurnas y nocturnas. Exito garantizados. Esta sucursal continuará próximamente con la incorporación al colegio Nacional de que gozaba la casa matriz cuyo derecho se pidió suspender por el excesivo número de alumnos navales y militares. v26

AL INSTITUTO PORRERA — IMPORtante establecimiento de enseñanza en todos los estudios pertenecientes á las señoras y señoritas, por los métodos más adelantados. Corte y confección, con patente nacional y extranjera, sistema Porrera. Se garantiza en tres meses la enseñanza de corte para obtener diploma. Cualquiera de las materias indicadas puede aprenderse con perfección en poco tiempo, por estar dictadas por profesoras diplomadas y competentes.

Precio de asignaturas, por mes:

Corte, confección y práctica	$ 15
Lencería en general	" 10
Bordados y encajes en todos estilos, tejidos, deshilados, macramés, labores de adorno y fantasía	" 10
Dibujo y pintura	" 10
Fotografía y ampliación	" 10
Arpa	" 15
Piano, solfeo, guitarra	" 10
Violín, mandolín y canto	" 10
Francés, inglés, italiano, español	" 10
Contabilidad, ortografía, caligrafía, urbanidad y cortesía, leer y escribir	" 10
Escritura á máquina	" 5
Flores artificiales	" 10
Gimnasia médica y ortopédica	" 10

El Instituto Porrera se recomienda por su formalidad y métodos de enseñanza patentados. Se admiten internas, medio internas y externas. Pida programa. Se manda gratis. Charcas 1105, esquina Cerrito. v25

ACADEMIA "LUIS PASTOR"

NAVAL Y MILITAR

Director: Francisco S. Suárez de Deza, ingeniero civil y catedrático nacional de ciencias matemáticas y físicas, Azcuénaga 1054. Preparación sólida para ingresos á Escuela Naval y Colegio Militar. Unica en la República que sólo prepara para ambas carreras. El éxito siempre creciente de esta academia en los 32 años de su funcionamiento y el estar formadas la Escuela Naval y Colegio Militar de la Nación, casi exclusivamente por alumnos de la Academia "Luis Pastor", son las indiscutibles pruebas de su perfecta idoneidad y extraordinaria competencia. El triunfo obtenido por la Academia en los dos últimos concursos de ingreso á ambas carreras, constituye la mejor garantía para los padres de alumnos, puesto que en ellos ingresaron al Colegio Militar 104 alumnos y á la Escuela Naval 56, preparados todos en esta Academia. En Febrero de 1912, de las 30 becas de la Escuela Naval, 22 fueron ocupadas por los siguientes alumnos de la Academia "Luis Pastor": Sadi E. Bonnet (beca número 1); Luis Rosado, Modesto Lezama, Carlos Curel, Carlos Gludice, Guillermo Turnes Piedra Buena, Roberto Farías Alem, Raúl Nadale, Manuel E. Mariño, Juan A. Almanza, Fidel L. Anadón, Pedro Caya, Natalio Damianovich, Buenaventura César, Ignacio Pérez Blanco, Baltasar Ponce de León, Héctor C. Sutton, Luis Vernengo Lima, Pedro Speratti, Juan A. López, Julio Lera y Juan Pelaía. En el concurso del presente mes de Marzo, acaban de ingresar al Colegio Militar de la Nación, después de brillantes exámenes generales y complementarios, los siguientes alumnos de esta Academia: Jorge Ernesto Souvilló (beca núm. 1); Desiderio Tenreiro (beca núm. 2); Julio Rottgardt, Justiniano Gómez, José León, José Aguirre, Enrique Balzola, Luis Saborido, Carlos Taminí, César Oscar Méndez, Juan M. Rodríguez, Juan Carlos Puló (beca núm. 1 complementaria), Jordán Ferrari, José García, Mariano Mariaraga, Eduardo Ommen, José Zonne, Ernesto Rodríguez, Silvio López, Luis Donado, Antonio Geromini, Juan Andrés Castro, Carlos Alberto Castro, Segismundo Pablo Cosmi, Carlos T. Sáles, Dámaso A. Gómez, Joaquín Navarro, José Antonio Mantovani, Jenaro Falavelle, Aníbal García. Por su demasiada extensión no se detallan los nombres de los demás alumnos ingresados por esta Academia; dichos nombres han sido publicados oficialmente en todos los periódicos de Buenos Aires, y constan diariamente en LA PRENSA de Marzo y Diciembre de 1911. Los nuevos cursos han comenzado. Está abierta la inscripción de alumnos. Se admiten pupilos, medio pupilos y externos. v26

BACHILLERATO ABREVIADO, completo en 2 y 3 años, único responsabiliza resultado por contrato, dando gratis materias adeudadas. Ingeniero Genia, Solís 1082. v28

COLEGIO Gral. MITRE, PUPILOS y externos, Belgrano 2404. v26

CALIGRAFO MARGARIT, B. MITRE 1119. Reforma breve. v25

CALIGRAFIA: REFORMA COMPLETA pocr letra en 20 lecciones, Medrano 228. v28

COLEGIO "BARTOLOME MITRE" Grandes comodidades para pupilos. Obispado 1829, Belgrano. v1a.

COLEGIO CATOLICO, NACIONAL, MIlitar y comercial, admite pupilos, Belgrano 3630. v26

COLEGIO PROVINCIAS UNIDAS 5003, gran quinta. Pupilos 30 pesos, tranvía 15 Flores.

CALIGRAFO MARGARIT, B. MITRE 1119. Reforma breve, comprobándolo certificados de ex alumnos á disposición. v25

COLEGIO PEDRO GOYENA, SAN SALvador 360, Palermo. Director, profesor normal. Pupilos desde 25 $. Casa-quinta amplia y hermosa. v27

CORRIENTES 3843, INSTITUTO PRESIdente Sarmiento. Colegio Nacional incorporado. Enseñanza completa é internado bajo la vigilancia del Estado. v7m5

"COLEGIO SARMIENTO" ELEMENTAL, industrial, comercial y años nacional. Pupilos 50 $, trato familiar, San Juan 1586. Soliciten reglamentos.

COLEGIO VICTOR HUGO, INCORPORAdo. Grandioso local para pupilos, medio pupilos y externos, Salguero 642, U. T. 3141, Mitre.

CORTE, CONFECCION Y BORDADOS, doy lecciones á domicilio, al finalizar el curso doy diploma con el visado del honorable consejo nacional de educación, profesora M. Pazos, por carta, Bulnes 264. v27

COLEGIO "LAS HERAS-LAMARTINE" — Enseñanza primaria, secundaria y comercial. El vasto local con grandes comodidades para pupilos, conviene á los alumnos de la campaña. Santa Fe 3277. v16a

COLEGIO: INSTITUTO HOMBERTO I.— Humberto I 1351 y Salta 1064, con jardín, lujosas, higiénicas y especiales casas, montadas con material de 1er. orden. Enseñanza primaria, ingresos, preparaciones especiales, comercial y de adorno. Trato esmerado y muchas comodidades para pupilos, medio pupilos y externos, visítese. U. T. 1904, B. O. v25

COLEGIO NEGROTTO, INSTALADO en una hermosa casa-quinta Santa Fe 5141, donde los niños gozan de las delicias del campo y las comodidades de la ciudad. Enseñanza elemental, comercial, idiomas y de adorno. Ingreso y preparación completa á las Escuelas de Comercio, Industrial y colegios nacionales, Militar y Naval. v9abr.

COLEGIO RIVADAVIA — RIVADAVIA 3352 al 60, gran edificio propio, con especialidad comodidades para pupilos, medio pupilos y externos, los pupilos reciben trato de primer orden por honorarios módicos. Enseñanza graduada, comercial, ingreso y todos los años del Colegio Nacional, ingreso naval y militar. v29

CONSERVATORIO MUSICAL PAGANIni, fundado en 1902. Academia de Bellas Artes subvencionado por el Superior Gobierno Nacional. Corrientes 1636. Enseñanza superior musical é instrumental sistema europeo. Se realizaron echenta conciertos desde la fundación del conservatorio, solfeo y dibujo á 3 mensuales. v25

COLEGIO "MANUEL QUINTANA" incorporado, Rivadavia 4331, U. Telef. 2258, Mitre. Cursos preparatorios, secundarios y comerciales, funciona en hermosa casa-quinta, rodeada de árboles y jardines, tiene profesores de reputada competencia, espacioso patio para foot-ball y otros juegos, garantiza enseñanza. Exito completo en exámenes finales de 1910 y 1911. Este colegio es notable por su confort y alimentación, muy buena, abundante é higiénica, recibe pupilos, medio pupilos, externos, honorarios convencionales. Visítese el colegio y pídanse programas. v31

COLEGIO INSTITUTO MARIANO MOreno.—Este gran colegio modelo establecido á un paso de la capital, en una grandiosa casa-quinta del sano y pintoresco pueblo de Moreno (F. C. O.), ofrece el gran principio moderno de la escuela al aire libre, á la sombra de los árboles, en contacto de la brisa, en presencia de la Naturaleza, adonde los niños débiles se fortifican, aprenden pronto, gozan con el estudio y se desarrollan admirablemente. La enseñanza se conforma á los programas de las escuelas del Estado, curso secundario y preparatorio para el Nacional, la escuela Normal y Comercial. Los profesores son diplomados y de mucha práctica en la enseñanza. Los niños comen juntos con los directores con verdadero trato familiar. Se reciben pupilos varones solamente de 5 años para arriba, desde 30 $, comprendiendo lavado y planchado. Moreno, ferrocarril Oeste. v31

INSTRUCCION PUBLICA

CALIGRAFIA Y ORTOGRAFIA DESDE $ 10 mensuales, reforma, la peor letra en 20 lecciones, clases diurnas y nocturnas, antes de ir á otras academias visiten ó escriban al profesor Rivara, Lima 757, 2o. piso. v11abl.

DIBUJO, PINTURA, CURSO COMPLETO, de día y noche, 8 $. E. Unidos 2780. v28

DIBUJO Y PINTURA, PROFESORA competente, da lecciones á señoritas y niños del yeso, natural, pintura sobre lienzo, raso y porcelana, estudio Bella Vista 48, Flores. v26

ESCUELA DE BAILE, CORRIENTES 2251, director Mastrangelo, prof. diplomado y miembro de la Academia Internacional de París. v26

ESCUELA DE BAILE PANGALLO 1570. Esta institución sería, dirigida por el conocido profesor de baile, Enrique Holst. v2ab

ESCUELA DE BAILES MODERNOS, LA que más alumnos enseña mensualmente, Ayacucho 909; se atiende los días feriados. v28

EN POCO TIEMPO enseño PRACTICAmente teneduría de libros por partida doble y cálculos comerciales, contador y balanceador público, Medrano 228. v26

FRANCES Y MATERIAS GENERALES elementales y secundarias, lecciones á domicilio, J. D., Mansilla 1712. v26

FRANCES, ABOGADO, UNIVERSIDADdes París, Berlín, diez meses profesor Berlitz, Avenida de Mayo, da lecciones francés, precios reducidos, Lucien Ponso, Montevideo 987. v26

GUITARRA enseña PROFESOR B. SArabia, Chile 1864. v25

INGLES, CONVERSACION, EN 2 A 4 meses, clases 10 $ por mes, Victoria 777. v16a

INGLES: PROFESORA DE LONDRES, lecciones de conversación, Viamonte 1469, dep. 20. v28

INSTITUTO MUSICAL "FONTOVA" Callao 511; Independencia 2909; Rivadavia 6162. Pídanse prospectos informativos que se remiten gratis por correo á quienes lo soliciten. v8a.

INGRESOS AL COLEGIO NACIONAL, Instituto del Profesorado, secundario, Liceo de Señoritas y escuelas de Comercio é Industrial, prepara Academia de Matemáticas, Lavalle 1314. v28

INSTITUTO MERCANTIL PACIOLO, Patricios 486. Directores: José Giralt, contador público nacional, Rafael Nieto, balanceador público. Cursos completos de enseñanza comercial. Pídan programas. v31

JOVEN DISTINGUIDO DA LECCIONES de matemáticas á particulares, á domicilio, L. R. López, Méjico 771. v26

LECCIONES DE ESCRITURA á MAquina en cualquier sistema, Salta 566. v27

LECCIONES, ARIT., ALG., GEOM., geom. descrip., dibujo lineal, topografía, franc. á domicilio, E. D., Azcuénaga 964. v28

LECCIONES PARTICULARES, TENEDUría, cálculos comerciales, caligrafía da contador y balanceador público, Medrano 228. v26

LECCIONES DE FRANCES, INGLES, español, solfeo, en su casa y á domicilio, por profesora recomendada, dirigirse Esmeralda 767, 2o. piso, Mc. Madeleine. v25

MAESTRO Y PROFESOR NORMALES dan lecciones, Lavalle 2750. v25

MAESTRA NORMAL DA LECCIONES á domicilio, por carta, Tucumán 2341. v25

MAESTRO NORMAL DA LECCIONES diurnas y nocturnas á domicilio, Agrelo 3732. v25

MAESTRO MUSICA, ITALIANO, CURSOS y lecciones especial, á domicilio, en su casa, piano, armonía, etc., Lima 631. v26

MAESTRA DE DIBUJO Y PINTURA da lecciones á domicilio, habla también francés y alemán; por carta á E. F., Dumgeness 1045, Caballito. v5a

MAESTRA DA LECCIONES DE GRADOS, labores y N. C., precios módicos, desde el Once á Morón, R. M., Belgrano 945, dep. 2. v25

MESDAMES DARMOND, EXPOSITORAS en los salones de París, profesoras de dibujo, pintura, acuarela, miniatura, porcelana y artes decorativas, tienen el placer de participar á sus alumnas la reapertura de los cursos y lecciones particulares, Paraná 731. v23a

ORO 2236, CLASES PARA LA ESC. NAval y Militar, años del Nacional, matemáticas, geometría analítica y descriptiva, trigonometría, cosmografía, topografía é idiomas, director T. F. Slevin.

OPERADORES AFICIONADOS Y ELECtricistas, doy lecciones, práctica y teórica de operador de biógrafo, dirigirse A. R., Córdoba 952, dep. 2. v29

PIANO, VIOLIN, MANDOLIN, GUITARra se dan lecciones, Corrientes 2251. v26

PROFESORA NORMAL DA LECCIONES precio módico, San José 424. v28

PROFESOR NORMAL, PREPARA ALUMnos al Nacional y grados, Belgrano 3679. v26

PROFESORA DE PIANO Y SOLFEO, diplomada, da lecciones, Méjico 1624. v29

PIANO, VIOLIN, MANDOLIN, GUITArra, solfeo 5 $ por mes, Catamarca 595. v26

PROFESORA DE PORTUGUES, FRANcés, inglés, taberes, Gral. Paz 3651, Ñuñez. v25

PROFESORA CORTE Y CONFECCION da lecciones á domicilio, por carta, Viel 1752. v25

PIANO, VIOLIN Y GUITARRA, ENSEñanza práctica, á domicilio, Sarandí 1038. v26

PROFESORA PINTURA PREMIADA Exp. Centenario, enseña rápidamente á señoritas, escribir Juncal 1479. v31

PROFESORA DE PIANO Y SOLFEO presenta alumnos á examen, Carlos Calvo 2845. v30

PROFESOR NORMAL DA LECCIONES á domicilio, dirigirse á J. V., Belgrano 2574. v28

PROFESOR DE VIOLIN, PIANO Y ARmonía, enseñanza rápida y perfecta presenta á examen, Uspallata 541. v26

PROFESORAS DE PIANO Y VIOLIN dan lecciones y presentan á examen, Venezuela 2576. v28

PROFESORA DE PIANO SE OFRECE Á domicilio, precio módico, Cangallo 845, altos, izquierda. v3a

PROFESORA DA LECCIONES FRANCES, castellano, italiano, instrucción primaria, Salta 136. v29

PROFESORA DIPLOMADA DE PIANO Y solfeo, da lecciones en su casa ó á domicilio, Moreno 558, dep. 15. v29

PROFESORA DE PIANO DIPLOMADA, da lecciones, presenta sus alumnos en buen conservatorio, Esmeralda 910. v26

PROFESORA DE PIANO Y SOLFEO, DA lecciones y prepara para examen, Cochabamba 2642. v26

PROFESORA DE PIANO Y SOLFEO del Conservatorio Williams y profesora de francés, da lecciones, Artes y Oficios 111. v28

PROFESORA DE INGLES Y FRANCES tiene horas disponibles, precios razonables á domicilio, Esmeralda 863, depto 4. v26

PROFESORA DE PIANO DIPLOMADA en el Conservatorio Williams, da lecciones en casa y á domicilio, Herrera 1757. v31

PROFESORA SUPERIOR DE PIANO diplomada en el conservatorio de Peluffo, Fitz Roy 2338; va también á domicilio. v25

PROFESORA LANDEN, DIPLOMADA en Berlín, reanuda las lecciones de alemán y francés en casa y á domicilio, Luzuriaga 110. v31

PROFESORA DIPLOMADA EN PIANO Y solfeo, enseñanza sólida y completa, presenta á examen, precios módicos, R. Peña 27. v30

PROFESORA DE PIANO Y SOLFEO DIplomada en el conservatorio de Williams, da lecciones á domicilio, dirigirse por carta Constructora Nacional 1146, Caballito ó teléfono U. Telef. 876, Flores. v5e

PROFESORA DE PIANO, CANTO Y acompañamiento, de la Academia Profesional de piano de Lucien Wurmser, de París, profesor y profesora de francés y literatura francesa, calle Estados Unidos 838, dept. 1. v27

SE DAN LECCIONES DE PIANO Y solfeo, Azcuénaga 842. v26

Señora FRANCESA DA LECCIONES PIAno, método conservatorio París, Escribir Mme. de Béchillon, Cerrito 1173. v28

Señorita PROFESORA, DIPLOMADA en Alemania, da lecciones de alemán, inglés y ramos generales, dirigirse A. M., Colegio Aleman, Universidad 1260, Barracas. v28

Señora PROFESORA DE FRANCES, DIplomada en París, da lecciones á domicilio, método Berlitz y gramatical. F. D., Victoria 1884. v26

TAQUIGRAFIA Á $ 10 MENSUALES, enseñanza muy rápida, Rivadavia 3457. v31

TAQUIGRAFIA, ALEMAN, español, SOLfeo, piano enseña maestra, Victoria 772. v26

TENEDURIA DE LIBROS EN 15 DIAS por método especial, garantido, sólo se admiten 4 alumnos, Bolívar 385, dep. 3, á las 8 p. m. v36

PROFESIONALES PEDIDOS

CLARINETE BUENO DE ORQUESTA para puesto fijo se necesita, Garay 1786.

DEPENDIENTE DE FARMACIA SE NEcesita, Independencia 1499.

DACTILOGRAFA, STENOGRAFA COtaquígrafa, escuela y francesa, se necesita para escritorio comercial. Cerrito 614, de 10 á 11 1|2 a. m. y 4 á 6 p. m. v28

DIBUJANTE COMPETENTE EN ESQUEletos metálicos, para hacer detalles de hierro, se necesita. Horario 6 1|2 á 11 y 1 á 6. Buen sueldo, si es competente. Cochabamba 3075. v25

DEPENDIENTE DE FARMACIA CON buenas referencias, se necesita, Garay 1798.

DIBUJANTE PROYECTISTA DE ARquitectura para la tarde, se precisa, escribir únicamente indicando condiciones y referencias á García y Forti, Moreno 1113.

DEPENDIENTE IDONEO DE FARMAcia se necesita, muy práctico y recomendado, á dos horas de la capital; Informes Droguería del Pueblo, Rivadavia 727 y 745. v27

INSTITUTRIZ QUE SEPA FRANCES, SE necesita, Santa Fe 2650. v25

INGENIERO DIBUJANTE, COMPETENte en esqueletos metálicos para hacercetalles de hierro, se necesita. Horario 6 1|2 á 11 y 1 á 6. Buen sueldo si es competente, Cochabamba 3075. v25

MAESTRO O MAESTRA PRACTICOS EN la enseñanza, se precisa para clase infantil, Corrientes 3842.

MAESTRA AUTORIZADA ó señorita con tres años Normal, se precisa, Tucumán 3173, de 10 á 5 p. m.

MUSICOS NECESITANSE, BUEN sueldo, clarinetes, fagots, bajos, Estados Unidos 3086.

PROFESIONALES OFRECIDOS

A 10 $ PLANOS, TRAMITES MUNICIPAles, Rivadavia 1453, esc. 9, de 2 á 4. v27

A. F. SERRA, PARTERA, RECIBE pensionistas, consultas de 1 á 5, Brasil 827. v25

A f Co. DIBUJO, CALCULOS, MENSUras y todo lo concerniente á ingeniería y arquitectura, B. de Irigoyen 238. v28m

ADELGAZAR RAPIDO Y SEGURO, MAsajes eléctricos, aparatos modernos, masajista alemana, diplomada Victoria número 1130. v27

ARTISTA EN DIBUJO ARQUITECTUra perspectivas, decoraciones, muebles, acuarelas, Avenida de Mayo 715, 4o. piso, ascensor. v27

CONSTRUCTORES, PLANOS, PROYECtos á precios módicos, croquis á 5 $, Rivadavia 1453, esc. 9, de 2 á 4. v30

DENTISTA PARA REGENTEAR CONsultorio, se ofrece, Loria 2231. v28

DIBUJANTE PROYECTISTA ARQUItecto, hace planos, proyectos, copias, Vojtechovsky, Lavalle 1045. v25

DIBUJANTE ESPECIALISTA, HACE PAtentes toda clase, Vojtechovsky, Lavalle 1045.

DIBUJANTE GEOMETRA, HACE PLAnos, cálculos, copias, Vojtechovsky, Lavalle 1045. v25

DEPENDIENTE 2o. DE FARMACIA, JOven de 16 años, bien práctico y con buenas recomendaciones, se ofrece, dirigirse á Morelli, Ecuador 694. v26

DEPENDIENTE APRENDIZ ADELANtado, se ofrece para farmacia, español, 20 años, por carta, Corrientes 1700, J. Saavedra. v26

DIBUJOS, PROYECTOS, PLANOS, FAchadas, calcos, perspectivas, Formando, Av. de Mayo 715, 4o. piso, hay ascensor. v27

DIBUJANTE PROYECTISTA arquitectura, mecánica, especialista en patentes, fachadas, cálculos, copias, etc., Ayacucho 190. v27

DEPENDIENTE DE FARMACIA, FORmal, soltero, de distinguida familia, provenliente de la Alta Italia, con óptimos certificados, italianos y americanos ofrece su servicio con residencia para farmacia de campo con preferencia en una colonia, hace 4 años que reside en el país, muy competente en el ramo y ha sido empleado por 3 años al frente de farmacia de una ciudad importante de la provincia de Buenos Aires, con referencias á satisfacción, por carta ó personalmente, dirigirse á la droguería del Norte, Charcas 1228. v27

FARMACEUTICO SIN TRABAJO PERsonal se ofrece, Orbal 583. v26

FLAUTISTA COMPETENTE Y BUEN copista se ofrece, Blanco Encalada 2060, Belgrano. v26

INGENIERO BUSCA EMPLEO CASA construcciones metálicas ú otras, E. D., Azcuénaga 964. v28

INSTITUTRIZ FRANCESA BIEN RECOmendada, tiene horas disponibles, método directo Berlitz, progresos rápidos con excelente pronunciación, prepara á exámenes, Alliance Francaise, por carta á Profesora, Corrientes 1830. v26

JOVEN ITALIANO, CONOCIENDO EL idioma español, desea colocarse como ayudante tenedor de libros ú otro trabajo en casa de comercio. Por carta ó personalmente, Callao 1422.

MAESTRO DE BANDA, PROFESOR DE pistón, se ofrece, escribir á Rioja 417, B. Aires. v25

MEDICO español CON MUCHA PRACTIca se ofrece para el campo, tratar Perú 443, Sanatorio Italiano, de 8 a. m. á 5 p. m.

MEDICO ITALIANO REVALIDADO SE ofrece para colonia importante ó ciudad del interior; para tratar, Víctor Gannotti, Talcahuano 343, depto. D. v27

PIANISTA señora JOVEN SE OFRECE, Independencia 1056. v25

PARTERA ESPECIALISTA ATIENDE en su casa, consultas de 1 á 7, Victoria 2636. v28

PARTERA ESPECIALISTA, señora SOLA —Pensionistas mayor reserva, Guatemala 565, Palermo. v23

PARTERA E. GALLI, ESPECIALISTA en enfermedades de señora, recibe pensionistas, E. Unidos 2460. v25

PARTERA FRANCESA DIPLOMADA, recibe pensionistas, Venezuela 1690, no hay chapas. v30

PARTERA DIPLOMADA, RECIBE PENsionistas, casa seria, señora sola, Charcas 1910. v30

PARTERA ESPECIALISTA, MARTINI, señora sola, pensionistas mayor reserva, Dean Funes 694. v28

PARTERA JOSEFA P. DE NIGRO, Especialidad, consultas de 1 á 4, Charcas 1293. v31

PARTERA FRANCESA M. SABOURIN, pensionistas, consultas de 8 á 10 y de 1 á 4, Cangallo 948. v25

PIANISTA SE OFRECE, COMPETENTE solo ó en orquesta, puesto fijo, Gallo 832. v25

PARTERA CAPURRO RECIBE PENSIOnistas, Chacabuco 1224, U. T. 905, B. Orden. v8a

PARTERA ESPECIALISTA RECIBE pensionistas, mayor reserva, encargase del niño, Sarmiento 1144. No hay chapas. v23

PARTERA DIPLOMADA, ESPECIALIsta, formal, reservada, recibe pensionistas, buena asistencia, consultas de 2 á 6, Santiago del Estero 1137. v27

PROFESOR DE GRAMATICA CASTEllana, de latín, lógica y psicología, se ofrece para colegio importante de la capital, Moreno 1091. v25

PARTERA ERNESTINA DE LEONARDI, diplomada en Turín y Buenos Aires, recibe pensionistas, precio módico, casa y jardín y comodidades, consultas Sarmiento 2236. v27

PROFESOR DE FRANCES, LLEGADO hace poco de París, ofrece sus servicios profesionales ó bien en casa de comercio, para correspondencia, no conoce muy bien el español, C. C., Buen Orden 551. v26

QUIMICO Y FARMACEUTICO DE LA facultad de Parma (Italia) desea empleo en el ramo, informes Lavalle 174. v25

SEGUNDO DEPENDIENTE DE FARMAcia, no muy práctico, se ofrece; por carta, Victoria 430. v26

SE OFRECE FLAUTISTA PRACTICO en orquesta, para ciudad ó campaña, Añasco 381, P. G. v27

Señor FORMAL, POSEYENDO INGLES, francés, italiano y español, contabilidad y correspondencia comercial ofrece sus servicios, por carta á M. F., Buen Orden 554. v26

Señorita SIN PRETENSIONES SE ofrece para auxiliar contador y otros trabajos, escritorio, tiene buenas referencias, certificados, alguna práctica y garantía, escribir oficina comercial, Belgrano 1406. —T. M. v27

TRADUCTOR PUBLICO NACIONAL, F. W. S. Tucker, 478 B. Mitre. v31

TENEDOR DE LIBROS, CUALQUIER contabilidad, ofrécese por horas, C. Calvo 941, Porta. v25

TENEDOR DE LIBROS JOVEN CON RErecomendaciones para campaña ó ciudad se ofrece, L. R. López, Méjico 771. v26

TENEDOR DE LIBROS DIPLOMADO Y práctico, conociendo correspondencia comercial, se ofrece, dirigirse por carta ó personalmente á M. P., Rivadavia 8842, dep. 1o. v26

TENEDOR DE LIBROS SE OFRECE, Persona seria, con 20 años de práctica, actualmente ocupado hasta fin del corr. mes. Puede hacerse cargo de todos los trabajos de escritorio. Referencias á satisfacción. Por carta A. D., tenedor de libros, Olazábal 2068, Belgrano. v27

OFICIOS DIVERSOS PEDIDOS

APRENDIZA MODISTA DE SOMBREbreros se precisa, Acevedo 2153. v25

APARADORES OFICIALES SE PRECIsan, Sarmiento 1215.

APARADOR DE CALZADO FINO, DE hombre se necesita, Pinzón 1141.

APARADOR OFICIAL, MEDIO OFICIAL maquinista se necesitan, Bogotá 131.

APRENDIZA MODISTA SE NECESITA adelantada, Charcas 775.

APARADORES DE CALZADO SE PRECIsan, San Juan 3119.

APARADORA SE NECESITA OFICIAla, medio y aprendiza, Alsina 3081.

APRENDIZA DE COSTURERA SE NECEsita, Chile 1217.

APARADOR DE CALZADO FINO, PARA trabajar adentro se precisa, Santa Fe 1218. v26

OFICIOS DIVERSOS PEDIDOS

APRENDIZA, SE NECESITA, MODISTA de vestidos, Sáenz Peña 570.

APARADORAS SE PRECISAN MEDIO oficiales y aprendizas, Artes y Oficios 197.

ARMADORAS DE CAMISAS SE PRECIsan varias con muestra, Tacuarí 256.

APRENDIZA ADELANTADA MODISTA se necesita, Tatay 748. v28

APARADORAS PARA CALZADO DE señoras se necesitan, San Juan 2200.

APRENDIZA PARA MODISTA DE vestidos, se precisa, Montevideo 174. v26

APRENDIZ ADELANTADO SASTRE SE precisa, Zelaya 119. v26

APARADORA APRENDIZA SE NECEsita, Colombres 47. v26

APRENDICES MUEBLEROS SE PRECIsan, Charcas 3068.

AYUDANTA VENDEDORA SE PRECISA para casa de modas, Cerrito 1249.

APRENDIZA MODISTA SE PRECISA, San Lorenzo 372.

APRENDIZA CORBATERA SE NECEsita, Achupallas 5.

APRENDIZ SASTRE ADELANTADO necesito, Córdoba 1428.

APRENDIZA CON SUELDO PRONTO para bordados á máquina, Libertad 927.

APRENDICES MECANICOS SE PRECIsan, presentados por sus padres, Perú 1, Ivory, Rivadavia 3097. v28

APARADORES PRECISANSE BUENOS oficiales, medio y aprendices con sueldo, Velazco 536. v25

APARADORA OFICIALA Y MEDIO OFIcial para trabajo entrefino de hombre necesito, Yapeyú 569. v25

APRENDICES PARA FABRICA DE Viseras y tafletes se precisan, Lavalle 1953. v26

APRENDIZA PARA TRAJES DE niños, finos, que sepa coser á máquina, se necesita, Viamonte 2884, dep. 2. v26

APRENDIZ TIPOGRAFO ADELANTADO que sepa imprimir se necesita, Corrientes 861.

APARADORA DE CALZADITO DE BEbé, competente se necesita, Carlos Calvo 1928.

APRENDICES APARADORES DE CALzado y medio oficial maquinista, se necesitan, Azcuénaga 939.

APRENDIZA BUENA QUE SEPA COSER á máquina, se le da sucido preciso, Chile 1670.

APARADORES BUENOS OFICIALES Y oficialas se precisan, buen sueldo, Castro 1726. v27

APARADORES OFICIALES DE MEDIda, se necesitan; se paga bien, traer muestra, Necochea 1275, Boca.

APRENDICES Y MEDIO OFICIALES se necesitan para taller de dorados, Alsina 1317.

APARADORES OFICIALES, PREPARAdor de fino se precisan, precio 4.50 y 5 pesos, Inclán 188.

APARADORES PREPARADOR MAQUInista y medio oficial se necesitan, Callinghurst 235. v26

APARADORAS BUENAS PREPARADOras, trabajo fino, se precisan, Cevallos 845. v28

APRENDIZAS DE SOMBREROS, PREciso, Maison Josephine, Santa Fe 1907, 1er. piso. v26

APRENDICES Y OFICIALAS MODISTAS de vestidos, se necesitan, trabajo fino, Gaxeón 243, Banfield.

APARADORA BUENA OFICIALA PARA trabajar adentro del taller se necesita, Rivera 820.

APRENDIZAS MODISTAS QUE SEPAN coser á máquina, se precisan, se les paga, enseñanza rápida, Lavalle 2635. v26

APRENDIZAS ADELANTADAS PARA polleras estilo sastre, se precisan, se enseña en menos de un año garantido, Lavalle 2635. v26

APARADORES Y APARADORAS SE necesitan, 15 medio oficiales y medio oficiales y aprendices adelantados y aprendizas precios 10, Humberto 1860.

APARADORES BUENOS MEDIO OFIciales preparadores y aprendiz adelantado necesito para trabajo fino de hombre, Estados Unidos 2711.

APARADORAS, PREPARADORAS Y maquinistas, aparadores, preparadores oficiales y medio oficiales se necesitan; se paga bien; Fca. de Calzado, Humberto 1732.

APARADOR OFICIAL COMPETENTE para trabajo elástico de recorte y aprendices adelantados, se precisan, Parral 58, Caballito. v25

AGRICULTORES NECESITO A PARTIcipación colonia Las Cañas, sobre Río Bermejo, las tierras más sanas y fértiles de la República, Larsen, 2163 Santiago del Estero. v21

BORDADOR A MAQUINA CORNELY, se necesita, Charcas 1046. v25

BOBINERO COMPETENTE NECESITAmos, buenos certificados, Libertad 836, 1er. piso. v27

BORDADORAS PARA MONOGRAMAS con recomendaciones, se necesitan, Méjico 1609. v3a

BUENAS OFICIALAS DE VESTIDOS SE precisan, Tucumán 781, 1er. piso izq.

CORTADOR DE JABON SE PRECISA, Alsina 1119. v29

CORSETERA APRENDIZA ADELANTADA se necesita, Suipacha 420. v30

COLCHONERO SE PRECISA, RIVADAvia 2928.

CARPINTERO PARA TRABAJOS ORdinarios necesito, Reconquista 624.

CABALLERIZO BUENO SE PRECISA, Corrientes 2180.

CORTADOR MEDIO OFICIAL PARA vistas de cuero, se precisa, Paseo 958.

CORTADOR DE CALZADO MEDIO OFIcial, se precisa, Independencia 4264.

CORREDOR PARA BRONCERIA, NECEsito, Belgrano 1780, el fondo.

CORTADORES DE CUERO PRECISO, Liniers 223.

CARRERO SE PRECISA, DORREGO 2840 (Lavadero). v26

CORTADOR DE CALZADO SE NECESIta, Rivera 830.

COSTURERAS CON MUESTRA PARA SAcos de señora se necesitan, Humberto 1490. v25

CORTADORES DE CALZADO SE NECEsitan aprendices y medios cortadores, fábrica Venezuela 3173. v26

COSTURERAS PARA FABRICA DE sombreros de castor se precisan, Rioja número 1059.

CORREDOR MUY RELACIONADO CON los almacenes por mayor, necesitase, Varela 522, Flores.

CHAUFFEURS, SE DAN LECCIONES diarias, manejo y mecanismo, Alvarez 2406.

CORSETERAS BUENAS MAQUINISTAS se necesitan, se da trabajo afuera, Isabel la Católica 1340.

COSTURERAS SE PRECISAN VARIAS para guardapolvos en sus casas, de 12 á 11 y de 4 á 6 p. m., Cochabamba 1350.

CORREDOR SE NECESITA PARA JAboneo de toilette y perfumería, martes, de 1 á 5 p. m., San Martín 887. v26

CHAUFFEURS CON LIBRETA y buenos certificados se precisan para una empresa, Tres Sargentos 49.

CAMISERAS MAQUINISTAS Y PREPAradoras para el taller se necesitan, se paga buen precio, Perú 139. v27

CORREDOR COMPETENTE Y ACTIVO, se necesita para la venta de retratos y gestión de trabajos de dibujo y pintura, buenas comisiones, Chile 1925. v26

CORREDORES SE NECESITAN DOS que tengan práctica para clientela particular, sueldo excelente y comisión, dirigirse por carta Maipú 450, A L P.

COCHERO REPARTIDOR QUE CONOZca bien el radio de Flores, café Paulista, se necesita, tratar Salta 459, de 8 a. m. en adelante. v25

COSTURERAS PARA ROPA BLANCA de señora, costura fina, á máquina, se precisan, con muestra y recomendaciones, Cevallos 279. v25

CAPATAZ PARA FABRICA DE COCIna económicas, que sea competente, se necesita. Inútil presentarse sin referencias "La Argentina", Lavalle 770. v26

CAMISERAS VISTERAS MEDIO OFICIAlas calzonciilleras, se necesitan, sueldo y comida, Talleres Obreros Santa Felicitas, Pinzón 1260. v4abril

CAMISERAS BUENAS, PARA TRABAJar adentro, en los talleres eléctricos de Gath y Chaves, S. A., Venezuela 2349, presentarse de 7 á 10,30 a. m. y de 1 á 4.30 p. m. v12ab

CHAUFFEURS, UNA HORA LECCION, diaria de manejo. Enseñanza sobre Mora Gregoire Delahaye, rápida completa, diurna y nocturna; Tucumán 1745. v25

CORREDORES RELACIONADOS EN LOS almacenes, activos, se necesitan para artículo de fácil venta, á buenas condiciones; ocurrir de 1 á 2 p. m., Independencia 1934. v25

COSTURERAS CONF

OFICIOS DIVERSOS PEDIDOS

OFICIOS DIVERSOS PEDIDOS

OFICIOS DIVERSOS OFRECIDOS

OFICIOS DIVERSOS OFRECIDOS

SERVICIO DOMESTICO PEDIDO

SERVICIO DOMESTICO PEDIDO

SERVICIO DOMESTICO PEDIDO

PLANCHADORA, repasadora, corbatas, cuellos, encargo. Lavalle 1650. v27

PLANCHADORA DE CAMISAS NUEVAS en casa particular, Alsina 1650. v27

PLANCHADORA MEDIO OFICIALA Y aprendiza, se necesita, Paraguay 1061. v26

PLANCHADORA OFICIALA O MEDIO oficiala, se necesita, Montevideo 630. v26

PLANCHADORA OFICIALA Y MEDIO oficiala competente se precisa, Humberto 1860.

PLANCHADORAS, SE PAGA $ 2.50 Y una medio oficiala se precisan, Venezuela 1048.

PLANCHADORA MEDIO OFICIALA Y aprendizas se precisan, Carlos Pellegrini 1068.

PEONES SE NECESITAN PARA CARgar bolsas y romper piedra, Bella Vista, 700, Flores.

PINTORES MEDIO OFICIALES SE NEcesitan para la campaña, presentarse de 1 á 5 a. m., Corrientes 4201.

PLANCHADORAS OFICIALAS BUENAS de nuevo y usado, se paga bien y apresiras, se precisan, Badi Carnot 414.

PEON PARA QUINTA, QUE SEPA ordeñar, se necesita para pueblo cercano, San Martín 871, de 11 á 1. v26

PLANCHADORA OFICIALA Y MEDIO oficiala, se precisan, Estados Unidos 1243.

PLANCHADORA SE NECESITA OFIcialita, medio oficiala y aprendiza, Uruguay 36. v27

PLANCHADORA MEDIO OFICIALA O aprendiza adelantada se precisa, Alberdi 134. v26

PLANCHADORA SE PRECISA PARA casa particular y que sepa hacer camisas de señores, cuatro días á la semana, Uspallata 703. v26

PELUQUERO OFICIAL PARA UN PUEblo 12 horas de tren F. C. O., necesito: casa, comida y 80 $ mensuales. Pago pasaje de ida. Por carta únicamente, I. R. Rincón 380. v25

PLANCHADORAS APRENDIZAS, HAY puestos vacantes para enseñar á planchar camisas de hombre, en muy poco tiempo, con toda perfección, sueldo $ 0.50 por día y comida, Montevideo 851, al fondo.

QUINTERO SE NECESITA PARA ESte invierno, que sepa injertar, Méjico 840, 2. piso. v26

SE NECESITAN APRENDIZAS PARA camisas de hombre, Méjico 1349. v25

SE NECESITA DEPENDIENTE, ECHEverría 1000, Belgrano. v25

SE NECESITAN 3 APRENDIZAS MOdistas, Serrano 1030. v25

SE PRECISA PEON CON LIBRETA, Cavero, Alvarez 650. v25

SE NECESITAN APRENDIZAS, TUCUmán 1626. v25

SE PRECISAN HERREROS DE OBRA Triunvirato 3059. v25

SEÑORITAS QUE SEPAN COSER SE precisan, Solís 1771. v25

SE PRECISA BUENA OFICIALA Y aprendiza modistas, Charcas 864. v25

SE NECESITA UN BUEN CORTADOR peletero, Carlos Pellegrini 1057. v25

SE NECESITA OFICIAL SASTRE PARA adentro, Castillo 368. v25

SE PRECISA OFICIAL ESCOBERO, Balcarce 290.

SE NECESITA OFICIALA BUENA planchadora, Garay 1474. v27

SE PRECISA UN CADETE PARA SASTrería, Chiclana 3180. v26

SEÑORITA QUE DESEE DEDICARSE AL teatro necesito, Paraná 130.

SE NECESITA MUCHACHO, LIBRERIA, Belgrano 1512.

SE NECESITA OFICIAL PELUQUERO, San Martín 1183. v27

SE NECESITA PEON albañil QUE ENtienda de cancha, Cabrera 4441.

SE NECESITAN AYUDANTAS PARA sastre de señoras, Libertad 1142.

SE PRECISAN OFICIALES SASTRES DE señora, Potosí 4012. v26

SE NECESITA APRENDIZ HOJALATERO Arsucho 1775. v26

SE NECESITA MEDIO OFICIALA MOdista de vestidos, Ombú 58.

SE NECESITAN PEONES albañiles, Alberdi 1564. v26

SE NECESITA LUSTRADOR PARA muebles, Arenales 952. v26

SE NECESITA APRENDIZ PINTOR, Vizmonte 526.

SE PRECISA MEDIO OFICIAL CARPINtero de obra blanca, Cangallo 2399.

SE PRECISA CARRERO CON LIBRETA, Acevedo 3711.

SE PRECISAN PEONES albañiles, Garay 648.

SE PRECISA APRENDIZA MODISTA, Córdoba 1181.

SE PRECISAN 2 MUCHACHOS PARA un trabajo liviano, Caseros 3586.

SE NECESITAN DOS MEDIO OFICIALES planchadoras, Estados Unidos 1791.

SE NECESITA UN MUCHACHO PARA cuidar negocio, Australia 1700. v26

SE NECESITA MEDIO OFICIAL HERRero, Cerrito 1336.

SE NECESITA OFICIAL PINTOR, AZcuénaga 1481.

SE PRECISA PLANCHADORA BUENA oficiala, se paga bien, Salta 981.

SE PRECISA REPARTIDOR PRACTICO, buen sueldo y comisión, Arcos 2448.

SE NECESITA MEDIO OFICIALA CORsetera, Ramón L. Falcón 2799 (Flores). v26

SE NECESITAN CARPINTEROS CON LIbreta, de 8 á 10 a. m., Belgrano 379. v30

SE NECESITAN MUCHACHOS APRENdices de cordonería, Rivadavia 2033. v26

SE PRECISA UNA BUENA MAQUINISTA para coser pieles, C. Pellegrini 1057. v25

SE NECESITA MEDIO OFICIALA Y aprendiza modistas, Juncal 2162, dep. 2. v25

SE NECESITAN DOS MEDIO OFICIALAS modistas de vestidos, calle Belgrano 2781. v25

SE NECESITAN BUENAS OFICIALAS costureras y medio oficialas, Vizmonte 917. v25

SE NECESITAN PEONES Y CARREROS muy prácticos y con buenas referencias en el negocio A. B. C., Lavalle 456. v23

SE PRECISA MUCHACHO PARA CIGArrería, que comprenda el trabajo, Sulpacha 814.

SE NECESITA MUCHACHO PARA ZApatería, práctico, de 17 á 20 años, español, Lima 761.

SE NECESITA PERSONA QUE SEPA lustrar botines y hacer composturas, Montevideo 862.

SE PRECISA UN MUCHACHO PEON DE albañil, en la obra Bolívar y Carlos Calvo.

SE NECESITAN BUENAS OFICIALAS costureras y medio oficialas y aprendizas de vestidos, Río Bamba 338.

SE NECESITA APRENDIZA MODISTA de vestidos, se da sueldo, Ascasubi 876. v26

SE PRECISA UN OFICIAL SASTRE PAra pantalón, trabajo bueno, buen paco, dando casa, Santa Fe, 1771.

SE NECESITA OFICIAL SASTRE PAra pantalón, trabajo bueno, buen paco, dando casa, Santa Fe, 1771.

SE NECESITA PEON PRACTICO DE hacienda, que sepa ordeñar bien un carro en quinta, Cangallo 1825, sastrería.

SE NECESITA PEON PRACTICO DE hacienda, que sepa ordeñar bien un carro en quinta, Cangallo 1825, sastrería.

SE PLANCHAN POR MUY BUENAS MEdias, camisas modistas, sastre y fantasía, Río Bamba 371.

SE NECESITA MEDIO CORTADOR DE medias para fábrica de calzado, Jujuy 435.

SE NECESITAN OFICIALES BUENOS para sastre de señoras, que sean competentes, Santa Fe 2240.

SE NECESITA MAESTRO DE PALA Y un amasador de pan, italiano, Chiclana 3799.

SE PRECISAN MUCHACHAS PARA EN volver caramelos, trabajo todo el año, Rivera 822.

SE PRECISA UN JOVENCITO PARA dependiente de negocio, con recomendación, Brasil 1526.

SE NECESITA UN MUCHACHO PRACtico en la sección empaque, para fábrica de calzado, Jujuy 435.

SE NECESITA UNA OFICIALA PLANchadora, Ramón L. Falcón 2783, Floresta. v27

SE NECESITA MUCHACHO DECENTE de 14 á 16 años, para limpieza y mandados de una sastrería, Cangallo 1418.

SE PRECISA OFICIAL CARPINTERO de obra blanca, competente, italiano, F. C. R., estación Borges, Agustín Silva. v26

SE NECESITA CARRERO PARA CARRO fuerte, de un caballo solo, trabajo liviano, con recomendación, depósito de botellas, Anchoris 255.

SE NECESITA OFICIAL PELUQUERO competente para la campaña, estación América informes Entre Ríos 3110. Sueldo seco 90 $, ó 50 casa y comida.

SE PRECISAN OFICIALAS SASTRES para confección de sacos para señoritas, talleres Ciudad de Méjico, San Juan 1168, presentarse con muestra. v26

SE SOLICITA UN JOVEN QUE SEPA EL francés, trabajo de escritorio y hacer mandados: escribir á L. E., oficina, "Courrier de la Plata". v26

SE PRECISA UN MUCHACHO de 14 á 16 años, que sepa leer y escribir, para limpieza de campo y reparto, que entienda el oficio, sino que no se presente, Cevallos 1017.

SE PUEDEN GANAR DE 6 A 7 $ DIArios con trabajo muy agradable niñas, niños, señoras y caballeros en cualquier punto de la República que se dirijan personalmente ó por carta franqueando contestación al Instituto Universal de Artes Modernas, Serrano 2282. v29

TACHERO SE NECESITA, SE PAGA bien, Maza 64.

TIPOGRAFO MEDIO OFICIAL SE NEcesita, Perú 297.

TIPOGRAFO, MEDIO OFICIAL, SE NEcesita: teléfono 168, de 8 á 9 a. m.

TIPOGRAFO COMERCIAL Y MEDIO OFicial minervista, se precisa; Alsina 1526.

TIPOGRAFO MINERVISTA SE PRECIsa, Corrientes 877.

TAPICERO SE PRECISA, MORENO 1491.

TIPOGRAFOS MEDIO OFICIALES LIneros se necesitan, Rodríguez Peña 380.

TUPISTAS BUENOS OFICIALES COMpetentes necesito, Rojas 745, Caballito. Tersa Hnos. v26

TALABARTERO MEDIO OFICIAL SIllero y aprendiz, se precisa, Charcas 1560, al fondo. v26

TRABAJO A DOMICILIO OFRECEMOS para señoritas; señoras y caballeros, en su misma casa, pudiendo ganar de 3 á 5 $ diarios, pedir informes franqueando contestación, academia artística industrial, Greco y Cía., Florida 668. v31

UN FOTOGRABADOR Y UN FOTOGRAfo se precisan, Cangallo 456.

VITRAUX, SE PRECISAN PINTORES, armadores y un peón, 590 Cerrito. v26

VAINILLADORAS CON MUESTRA, SE precisan, Victoria 802. v26

VESEROS OFICIALES BUENOS, SE NEcesitan, Monroe y Alvarez Thomas, obra, Villa Urquiza.

ZAPATERO OFICIAL PRECISO POR mes y comida, Melo 399 esquina Andes.

ZAPATEROS DE VARON Y niña CLAvado se necesitan, Humberto I 1136.

ZAPATEROS SE NECESITAN 15 DE niña y señora, Córdoba 3783. v27

ZAPATEROS DESFORMADORES DE señora preciso, Belgrano 2352.

ZAPATERO PARA HOMBRE, COSIDO, necesito, Triunvirato 345. v26

ZAPATEROS DE CRIATURA, CLAVAdo, se precisan, Independencia 4264.

ZAPATEROS PRECISO PARA CLAVADO, de señora, para taller, Mármol 1020.

ZAPATERO SE PRECISA, SAN LUIS 3141, depto. 3. v28

ZAPATEROS TAQUEROS PARA HOMbre, se precisan. Santa Fe 1690.

ZAPATERO MEDIO OFICIAL SE precisa, galón de lustrar, Callao 163.

ZAPATEROS ARMADORES señora, sueleros hombre, preciso, Liniers 222.

ZAPATERO PRECISASE DE NUEVO Y viejo, Anchorena 1484.

ZAPATEROS PARA HOMBRE Y VARON clavado se precisan, Chacabuco 910.

ZAPATEROS, TAQUERO SE NECESITA, Uruguay 168.

ZAPATEROS ARMADORES TACO CUbano y oficial de niño, Victoria 3319. v26

ZAPATERO MEDIO OFICIAL DE CLAvado, se precisa, Pasco 1041, pieza 1. v26

ZAPATEROS DE señora Y niña CLAVADO se necesitan ocho, Venezuela 1343. v26

ZAPATERO PRUNELA Y paño, CLAVAdo de cuero, preciso, Méjico 3659. v27

ZAPATERO MEDIO OFICIAL NECESito doy casa y comida, Méjico 1048. v26

ZAPATERO OFICIAL QUE SEPA DE hombre y de varón clavado se necesita, Luca 1681. v25

ZUEQUEROS SE PRECISAN PARA TOda clase de la marca Tortuga, Díaz Vélez 758. v25

ZAPATEROS DE CRIATURA CLAVADO y cosido se necesitan, fábrica, Río de Janeiro 476.

ZAPATEROS ARMADOR SUELERO Y deformador y oficial de clavado para señora se necesitan, Belgrano 3388.

ZAPATEROS, DOS ARMADORES PUdiendo trabajar juntos se necesitan, B. Mitre 1969.

ZAPATEROS ARMADORES DE PLANTIllado desformadores media planta y ruleta se necesitan, Humberto I 1136.

ZAPATERO SE NECESITA, ARMADOR y suelero taquero desformador de señora, Sarmiento 4375.

ZAPATEROS HOMBRE, CLAVADO, tarea por semana, traer muestra, fábrica, Montes de Oca 1790. v27

ZAPATEROS ARMADORES Y DEFORmadores de hombre, fino, preciso, Agrelo 3021.

ZAPATEROS SE PRECISAN ARMADOres de hombre y señora, fino, Cevallos 861.

ZAPATEROS DE RUEDA PARA TRAbajos finos de hombre, preciso, Sarmiento 2317.

ZAPATERO SE PRECISA OFICIAL competente, para hacer composturas y lustrar, Charcas 1461.

ZAPATERO OFICIAL COMPETENTE SE precisa para salón de lustrar, Belgrano 3607. v26

ZAPATERO DE HOMBRE, CLAVADO Y compositurero competente, se precisan, Rincón 288.

ZAPATEROS DE CLAVADO PARA calzado de criatura y niñas, se precisan, Yerbal 592, Caballito.

ZAPATERO MEDIO OFICIAL, SE PREcisa para lustrar y composturas, Urquiza 772.

ZAPATEROS APRENDICES SUELEROS algo prácticos se precisan, Rivadavia 1020, se paga bien.

ZAPATERIA SALVADOR RIGAU, CANgallo 736, composturerom y desformadoras se precisan.

ZAPATERIA S. RIGAU, CANGALLO 736, se necesitan oficiales de escarpín para criollas, traer muestra.

ZAPATEROS PARA CLAVADO Y COSIdo de hombre y señora, para trabajar adentro se precisan, Santa Fe 1210. v26

ZAPATEROS SE NECESITAN, PARA varón clavado, niña clavado y señora clavado, taco madera, fábrica, Venezuela 3172. v26

ZAPATEROS ARMADORES, SUELEROS y desformadores, necesito, Salón 831, entre Santa Rosalía y General Iriarte, Barracas. v25

ZAPATEROS OFICIALES DE HOMBRE, cosido á mano, se necesitan; se paga bien, traer muestra y medio oficiales adelantados, Necochea 1275, Boca. v27

ZAPATEROS OFICIALES PARA CALRado de varón y hombre, clavado y medio oficiales, doy casa y comida, precios, Constitución 3998.

ZAPATERO ARMADOR Y DESFORMAdor de señora y un aprendiz adelantado, se precisan, con comida, Rioja 533, al fondo.

OFICIOS DIVERSOS OFRECIDOS

ALBAÑILERIAS Y CARPINTERIAS SE TOman por un tanto, se va á cualquier punto de la campaña, precio módico, por carta á T., Tacuarí, Lavalle 839. v26

ALBAÑIL SE OFRECE DE PROFESION muy práctico en todo, Estados Unidos 6046. v26

ALBAÑIL COMPETENTE SE OFRECE para cualquier trabajo, refacción y gasista, Armonía 2631, por carta ó personal.

ALBAÑIL COMPETENTE SE OFRECE, trabajos y refacciones en general, Chile 1247. v25

ALBAÑIL SE OFRECE REFACCION Y CAlafates, prefiere mano de obra, llamar ó por carta, Roque Cicala, Inclán 419. v25

ALBAÑIL CONSTRUCTOR SE OFRECE, precios económicos, Ramón Falcón 2778, Castelli. v26

ALBAÑIL CONTRATISTA SE OFRECE, trabajos y refacciones en general, A. Reguera, Moreno 2274. v25

CARPINTERO COLOCADOR DE OBRA se ofrece, Andes 882. v25

CABALLERIZO COMPETENTE SE ofrece, Juncal 2062, pieza 14. v26

CARPINTERO OFICIAL SE OFRECE, de carros, Jujuy 1061. v25

CONFITERO PASTELERO SE OFRECE adentro ó fuera de la ciudad, Viamonte 530. v26

CAFATAZ DE albañiles SE OFRECE, por carta ó personalmente á J. J. N., Ecuador 1338. v26

CHAUFFEUR MUY COMPETENTE, con buenos informes, se ofrece, Bulnes 1284. v27

CARPINTERO SE OFRECE, COMPEtente, Defensa 821, Tienda La Superiora. v25

CORREDOR PARA HOTEL Ó RESTAUrant con libreta, se ofrece, Salta 1800, restaurant. v25

CORTADOR SASTRE COMPETENTE, práctico en medidas se ofrece, J. Caté, Perú 1289. v25

CHAUFFEUR CON LIBRETA Y CERTIficado, se ofrece para el campo, dirigirse Peña 1174, Palermo. v26

CARPINTERO SE OFRECE PARA obras, instalaciones, con herramientas, Alsina 1986. v25

CORTADOR SASTRE DE HOMBRE, ITAliano, diplomado en la Academia Raffignon, de Turín, se ofrece, Zelaya 53. v26

CARPINTERO SE OFRECE CIELOS RAsos, pisos, techos y galpones, Sadi Carnot 615, Bronstedn. v27

CARPINTERO SE OFRECE PARA INStalaciones y casillas y galpones, Junín 546, Singer. v27

CHAUFFEUR PRACTICO CON LIBRETA y referencias se ofrece, M. Rico, Córdoba 1429. v26

CHAUFFEUR MECANICO CON LIBREta, soltero, se ofrece, D. G., Charcas 3609. v26

CHAUFFEUR SE OFRECE PARA CASA particular, es persona seria, formal, con libreta y recomendaciones, Córdoba 1561. v25

CORTADOR SASTRE PARA CIUDAD SE ofrece, 32 años de práctica, español, tratar por carta J. G. C., Alvarez 1162. v29

CAPATAZ DE albañil, MUY COMPETENte, con certificado y buen servicio, desearía ocuparse; por carta, Casguazú 1571, Lanús, F. C. S.

CARPINTERO SE OFRECE MUY PRACtico en galpones, instalaciones de negocio y refacciones en general, precios económicos, Reconquista 595, Fuentes.

COSTURERA POR MES O DIA SE OFREce con recomendaciones, poco sueldo y ayuda á otros quehaceres domésticos, sin cama, Coronel Díaz 1187.

CHAUFFEUR JOVEN CON LIBRETA SE ofrece con buenas referencias para ciudad ó campaña. Dirigirse por carta ó personalmente á N. Deseos, Blandengues 1161. v26

CARPINTERO OFICIAL SE OFRECE, prefiéreso aserradero, entiende un poco de mecánico, de electricista y soldadura autógenes, dirigirse Cerviño 768, Palermo, E. A. Sala. v25

COCHERO Y CHAUFFEUR, DOS años de práctica en automóviles, se ofrece para manejar automóvila, ó coche de caballos, ciudad ó campo; por carta ó personal á A. S., Tacuarí 782. v25

COCHERO ITALIANO TORINES, HOMbre formal, de buena presencia se ofrece para casa particular con recomendación, escribir á Carlos Ferrari, Venezuela 2000. v27

CHAUFFEUR MECANICO SE OFRECE para coche con patente de pueblos de alrededores de la ciudad ó campaña, sin libreta, pero muy práctico, carta ó personalmente, G., Victoria 1221. v28

DEPENDIENTE DE ALMACEN MEDIO práctico, se ofrece, 17 años, Lima 360. v25

DEPENDIENTE DE ALMACEN, PRACtico de 18 años, se ofrece, con recomendaciones, Alsina 1263, pieza 12.

DEPENDIENTE DE ALMACEN PRACTIco, se ofrece, con recomendaciones, Cochabamba 3202. v26

DEPENDIENTE PRACTICO EN ARTIculos de librería se ofrece para casa introductora, tiene buenos informes, Junín 1296. v25

DEPENDIENTE DE ALMACEN PRACtico, se ofrece para ciudad ó campaña; dirigirse por carta ó personalmente á D. C., Venezuela 836.

DEPENDIENTE DE PIENDA Y MERcería, práctico, con certificado y recomendaciones, se ofrece, dirigirse por carta á A. Iglesias, Gallo 366. v26

EMPLEADO COMPETENTE PARA EScribanía ó estudio de abogado, se ofrece, á T. Martínez, Suipacha 666, pieza 4.

EMPLEADO DE ESCRITORIO COMPEtente, que conozca contabilidad y maquinas, escribir se ofrece, con buenos certificados, dirigirse á castilla Correo 2598. v26

Español DE 25 años RECIEN VENIDO se ofrece para almacén ó despensa, ha trabajado en buenos comercios, en Cuba y Europa, por carta, Moreno 307, J. Fernández. v26

ELECTRICISTA MECANICO SE OFREce para club, hotel ó casa grande competente en ascensores y todo lo concerniente á su oficio, por carta ó personalmente á Angel Estevez, San Eduardo 4140, Vélez Sarsfield. v28

EMPLEADO JOVEN 7 años DE PRACTIca en escritorio y expedición, muy entendido, en almacen por mayor, con buenas recomendaciones se ofrece en pretensiones, J. C., Pergamino 682, Flores.

FACTURERO PASTELERO, SE OFREce, Venezuela 1942, R. Benito. v26

FOGONERO PARA CUALQUIER CLASE de calderas se ofrece, por carta, Catamarca 1631, M. Peralta. v27

HUMBERTO I 1299, BUEN JARDINEro ilustrado y quintero, sabe injertar rosas, entiende de invernáculos, desea propia ocupación, tiene buenas recomendaciones v26

JARDINERO PRACTICO SE OFRECE, buena recomendación, Ramón L. Falcón 2782. v25

JOVEN DE 20 años DESEA EMPLEARSE en un escritorio de 1 á 5 p. m., dirigirse Garay 2250.—E. G. v25

JARDINERO Y QUINTERO PIAMONTEses se ofrece para la ciudad ó campo, D. de Lima, 1256. v26

JOVEN SE OFRECE DE 14 años, práctico para escritorio, desde la 1 á las 6 ó 7, San Juan 1386, E. M. v26

JOVEN DE 15 años SE OFRECE PARA casa de comercio, sabe escribir á máquina, Sarmiento 1230.

JOVEN de 19 años, CON 4 DE PRACtica en escritorio, cobranzas, bancos y bolsa, con buenas recomendaciones, sin pretensiones, se ofrece, E. C., Belgrano 2671.

JOVVEN ITALIANO CONOCIENDO francés, castellano y contabilidad y teneduría de libros se ofrece, Motto José, Entre Ríos 251.

JARDINERO SE OFRECE PARA CUIdar jardines por día ó por mes, dirigirse por carta, Savi Coce, Algerich 1582, Villa Mitre, Flores.

JARDINERO ITALIANO SE OFRECE, matrimonio solo, hombre formal, tratar por carta ó personalmente, Haedo, F. C. O., Juan Chivetta. v26

JARDINERO ITALIANO, LOMBARDO, soltero, con buenas recomendaciones, se ofrece, casa particular, para la ciudad ó alrededores, por carta, Honduras 67. v27

JOVEN SE ORECE, ESCRIBE DE 50 A 60 palabras por minuto y conoce teneduría de libros, va á campaña, dirigirse á A. P., Corrientes 413. v25

JOVEN FRANCES, SERIO Y TRABAJAdor, práctico en haciendas, agricultura y contabilidad se ofrece, con buenos certificados, A. B., casilla correo 1827. v27

JOVEN español PRACTICO EN FERIEtería se ofrece para casa mayorista en la ciudad ó campaña, escribir A. J. Ramírez, almacén Londres, Talleres (F. C. S.) v27

JARDINERO O QUINTERO SE OFRECE joven italiano, tiene buenas recomendaciones, por carta ó personalmente F. C. C. A., en Martínez, Sr. Nicolás Espinela. v26

JARDINERO CAPATAZ SE OFRECE para casa quinta y jardín, con 18 años de práctica en el país, entiende todo el trabajo de injertar, multiplicar y dividir, Charcas 1448, José E. Suárez.

JOVEN ITALIANO SIN PRETENSIONES, desea empleo decente en cualquier casa, sabe el idioma y conoce la teneduría de libros. Por carta ó personalmente, Callao 1423.

JOVEN español SE OFRECE PARA MAnejar carro ó coche igual algún otro trabajo, con recomendación, prefiere el campo, dirigirse por carta ó personalmente, Alsina 1553. v28

JOVEN QUE ESCRIBE A MAQUINA, práctico en cálculo, conociendo los ramos de ferretería y almacén, se ofrece para cualquier trabajo en ciudad ó campaña. Modestas pretensiones, J. Celpi, Rivadavia 1735. v26

JOVEN SERIO Y FORMAL, CON CERTIficados de honorabilidad y comerciales, práctico en los ramos de almacén y ropería se ofrece con pocas pretensiones, por carta á A. L., oficina comercial, Belgrano 1408. v27

COCINERA SE NECESITA, ALSINA 2954

COCINERA SE NECESITA PARA CORta familia; con cama, Humberto 867.

COCINERO MUY PRACTICO PRECISO, para fonda, Patricios 1871.

COCINERA CON CAMA, SE NECESITA, Andes 634. v26

COCINERA Y MUCAMA SE NECESITAN Santa Fe 2825.

COCINERA Y OTROS QUEHACERES, se precisa, Reconquista 632.

COCINERA JOVEN SE NECESITA, Córdoba 3240.

COCINERA PARA EL SERVICIO DE matrimonio precisase, Bolívar 683.

COCINERA SE NECESITA, SAN ANTOnio 778. v26

COCINERA SIN CAMA SE PRECISA, corta familia, Garay 2590. v25

COCINERA SE NECESITA, LAMBARE 2821. v29

COCINERA PRACTICA PARA FONDA, se paga buen sueldo, Rioja 1246. v25

COCINERA CON CAMA SE NECESITA, Larrea 1037. v25

COCINERA JOVEN SE NECESITA, buen sueldo, Independencia 1826. v26

COCINERA SE NECESITA, LAVALLEja 1157. v26

COCINERA Y MUCAMA PRECISO, SIN pretensiones, Azcuénaga 1280. v25

COCINERA SUPLENTA QUE SEPA SU obligación, tratar Pueyrredón 1448, de 9 á. m. en adelante.

COCINERA Y PARA OTROS QUEHACEres, con recomendaciones, se necesita, Sarandí 30.

COCINERA PARA CORTA FAMILIA, buenas recomendaciones se necesita, tratar de 1 á 4, Pozos 1130. v24

COCINERA DE PROFESION SE NECESita con cama y recomendaciones para dos personas, Viamonte 2458.

COCINERA SE NECESITA, QUE ENtienda para casa de pensión, Sarmiento 323.

COCINERA CON CAMA, MUJER FORmal se precisa, Sonillosa 81, Rivadavia ad 4600.

COCINERA SE PRECISA, CON RECOmendación, C. Calvo 2230, tratar de 9 á 3 de la tarde.

COCINERA CON CAMA, TRABAJO sencillo, buen sueldo se necesita, Progreso 1288. v26

COCINERA CON CAMA Y RECOMENdación se necesita, buen sueldo, B. Mitre 1035, de 9 a. m. adelante.

COCINERA Y OTROS QUEHACERES, con cama, se necesita, corta familia, Gallo 851; tratar de 8 á 12 m.

COCINERO COMPETENTE SE NECESIta para fonda y un peón práctico, tratar Costa Rica 96.

COCINERA SE NECESITA, ASEADA, buen sueldo, presentarse de 9 á 12, Victoria 870. v26

COCINERA JOVEN CON CAMA SE NEcesita para matrimonio, Victoria 2063, 3er. piso. v25

COCINERA Y OTROS QUEHACERES, para corta familia, se necesita, Libertad 477. v26

COCINERA BUENA Y JOVEN, SE NEcesita con buenos informes, Humberto I 1074. v26

COCINERA SE NECESITA CON CAMA, para matrimonio solo, con recomendaciones, sueldo 40 $, Reconquista 727. v25

COCINERA QUE SEPA SU OBLIGAción y para lavar y planchar, se necesita, sueldo 40 $, Alsina 1226, Banfield. v27

COCINERA DE PREFERENCIA FRANcesa ó italiana, se precisa, Uruguay 461. Es inútil presentarse sin buenas referencias. v25

COCINERA JOVEN, SIN CAMA y otros quehaceres se necesita, Pavón 1025, sueldo 40 $, tratar de 9 á 10 a. m., inútil presentarse si no sabe limpieza de cocina. v26

COCINERA PARA COCINA SENCILLA y otros quehaceres para corta familia se necesita, con buenos informes, sueldo 50 $, Uspallata 839, cerca Montes de Oca. v27

HOMBRE ANCIANO, SERVICIO Y COcina, de señor solo, necesito, escribir á Ling, Maipú 450. v26

ITALIANA DEL NORTE, SE PRECISA para servicio de matrimonio italiano, Chile 1573.

JOVEN DE 16 años, PARA SERVICIO, comedor de casa de pensión, práctico, se necesita, Rivadavia 1216.

LAVANDERA PRACTICA, PARA taller, se necesita, Uruguay 978.

LAVANDERA BUENA SE NECESITA, Humberto I 1520.

LAVANDERA DE PROFESION SE NECEsita, Viamonte 845, depto. 3.

LAVANDERA SE PRECISA, SANTIAGO del Estero 782.

LAVANDERA BUENA SE PRECISA, Lavalle 1315.

LAVANDERA SE PRECISA 4 DIAS POR semana, Belgrano 1271.

LAVANDERA BUENA SE NECESITA 2 ó dos días ó tres por semana, Pueyrredón 787.

LAVANDERA PRACTICA PARA RESTaurant, se precisa, Cangallo 445, ofertas de 7 á 9 a. m.

LAVANDERA SE PRECISA PARA LAvar tres días por semana, Rivadavia 1755, dep. 3. v25

MUCAMA SE NECESITA, BACACAY 1257 (Flores). v25

MUCAMA QUE SEPA SU OBLIGACION se necesita, Cangallo 2285. v25

MUCHACHA DE 14 A 15 años SE PREcisa, Santa Fe 3395. v25

MUCHACHA PARA CORTO TRABAJO se necesita, Alberti 1183. v26

MUCAMO GENERAL, RECOMENDADO, se necesita, Coronel Díaz 2081 v26

MUCAMA NECESITASE CON RECOMENdaciones, Ombú 51. v26

MUCHACHA PARA CORTA FAMILIA, se necesita, Piedras 373. v25

MUCAMA SE NECESITA, LAVALLEJA 1157. v26

MUCHACHA SE NECESITA, CHACARIJa 1051. v24

MUJER FORMAL SE PRECISA, ECUAdor 1379. v25

MUCAMA GENERAL CON CAMA SE NEcesita, Libertad 752.

MUCAMA GENERAL SE NECESITA con recomendación se ocurrir Suipacha 30

MUCAMA SE NECESITA Y UN PEON, Corrientes 980.

MUCHACHO PARA SIRVIENTE SE necesita, sueldo $ 50, Belgrano 2994.

MUCHACHO MUCAMO NECESITO, ROSsi, Paraná 130.

MUCAMA GENERAL RECOMENDADA SE necesita, Belgrano 2327.

MUCHACHO PARA MATRIMONIO SE necesita, Viamonte 1167, dep. 4. v26

MUCHACHO PARA MANDADOS SE NEcesita, Belgrano 3388.

MUCHACHA SE NECESITA DE 14 A 17 años para niñera, Córdoba 2423.

MUCHACHO PARA TODO TRABAJO, práctico, se necesita, Méjico 461.

MUCAMA ITALIANA SE PRECISA para hotel, 25 de Mayo 578.

MUCHACHO O MUCHACHA SE NECEsita, Paseo de Julio 1260, Piso 3o.

MUCHACHO CON BUENAS RECOMENdaciones se necesita, Sarmiento 1156.

MUCAMO SE NECESITA TUCUMAN 1961 ocurrir después de las 8 a. m.

MUCAMA DE ADENTRO PARA PENsión se necesita, Corrientes 678, 2o. piso

MUCHACHA DE 12 A 15 años, SE NEcesita, corta familia, Balcarce 571.

MUCHACHA DE 13 A 16 años, SE NEcesita, corta familia, Alsina 1182.

MUCHACHA PARA QUEHACERES DE adentro, se precisa, Pavón 1767.

MUCAMA PARA TODO SERVICIO SE necesita, Arcuénaga 979.

MUCHACHA LISTA PARA LIMPIEZA Y planchar, sin cama, precisa, Ombú 211.

MUCHACHA PARA TODO SERVICIO SE necesita, Liniers 1260.

MUCHACHA DE 13 A 16 años, SE PREcisa, Méjico 773. v26

MUCHACHO PARA MANDADOS, DE 10 á 12 años se necesita, Rioja 1315.

MUCHACHA SE PRECISA PARA CORta familia, Moreno 1879.

MUCAMA EN GENERAL, JOVEN SE necesita, Callao 225.

MUCHACHA PARA niñera NECESITO, Garay 2564.

MUCHACHO PEON DE COCINA, SE precisa, C. Pellegrini 674.

MUCHACHA PARA MATRIMONIO SE necesita, San Juan 1120. v26

MUCHACHA de 18 años, SE PRECISA para matrimonio, Salta 154.

MUCHACHA SE PRECISA de 16 años, Santiago del Estero 947.

MUCHACHA PARA TODO TRABAJO, se necesita, Lima 358.

MUCHACHA SE PRECISA PARA CORTA familia, sueldo 20 $, San Juan 1356.

MUCHACHA PARA LIMPIEZA Y MANdados necesito, Sáenz Peña 326.

MUCAMO PRACTICO SE NECESITA, Defensa 767.

MUCAMA CON BUENAS RECOMENDAciones, se necesita, Humberto I 1853.

MUCAMA CON CAMA SE NECESITA, Lima 1047.

MUCAMA FORMAL, PARA SERVICIO de matrimonio se precisa, Bolívar 683.

MUCAMA niñera JOVEN Y DE BUENA presencia se necesita, Charcas 3474. v26

MUCHACHA DE 15 A 16 años SE PREcisa, Gral. Roca 105, Avellaneda.

MUCAMA DE ADENTRO QUE SEPA SU obligación se necesita, Cerrito 1265, de 8 á 4 p. m.

MUCAMA JOVEN CON RECOMENDAción, se necesita, Belgrano 2782.

MUCHACHA DE 12 Á 14 años SE NEcesita, corta familia, B. Mitre 3496. v26

MUCHACHA CON CAMA PRECISO PAra matrimonio, Valentín Gómez 1194. v25

MUCHACHA DE 12 Á 15 años PARA matrimonio solo, se necesita, San José 909. v28

MUCHACHA de 14 á 17 años, SE PREcisa para todo servicio, Cangallo 1969. v28

MUCHACHA DE 16 Á 18 años, PRECIsase, 25 á 30 $ sueldo, Paraguay 647. v25

MUCHACHAS SE PRECISAN 2 PARA corta familia, Independencia 961. v25

MUCHACHA SE NECESITA PARA TOdo trabajo menos cocina, Pozos 886. v25

MUCHACHA DE 15 Á 20 años se necesita, Venezuela 4340, sueldo 30 $. v26

MUCHACHA DE 12 Á 14 años PARA cuidar una nena se precisa, Humberto 695. v25

MUCHACHA de 14 á 16 años, PARA servicio de matrimonio solo, se precisa, Panamá 95 v26

MUCHACHA DE 12 Á 14 años PARA matrimonio solo se necesita, Lugar Puan 637. v26

MUCAMA DE ADENTRO QUE SEPA planchar y entienda de cocina, se necesita, Larrea 1037. v25

MUCAMA CON BUENAS RECOMENDAciones, se precisa para corta familia inglesa, Crámer 2031, Belgrano. v26

MUCHACHA, EXTRANJERA DE 14 Á 16 años, para niñera, se necesita no familia francesa, Chile 2215. v25

MUCAMA SOLTERA CON RECOMENDAción, preciso, $ 40, San José 481, 1. v25

MUCHACHO RECOMENDADO DE 12 á 15 años, pequeños mandados y portero, San José 746. v26

MUCHACHO SE PRECISA EN CASA de familia, con referencias, Santa Fe 3254, del Estero 354.

MUCHACHO PARA AYUDAR QUEHAceres domésticos, necesito con referencias, Tristán y Trenel 230. v25

MUCAMA GENERAL RECOMENDADO, se necesita, que sepa planchar y cocinar, Humberto I 1074. v25

MUCHACHA JOVEN PARA AYUDAR EN los quehaceres de corta familia, se precisa, Pueyrredón 1827. v26

MADRE CON HIJA DE 11 Á 12 años, SE precisa, se da pieza al marido, Yerbal 5181, altura Rivadavia 9500. v25

MUCHACHA NECESITO PARA AYUDAR á los quehaceres de casa, Santa Fe 2810, dep. 3. v25

MUCHACHA DE 17 á 20 años SE NECEsita para servicio de corta familia, Fray Cayetano

SERVICIO DOMESTICO PEDIDO

SIRVIENTA FORMAL, QUE ENTIENDA de cocina se necesita. Victoria 3034.

SIRVIENTA SE NECESITA PARA corta familia. Chacabuco 1185.

SIRVIENTA FORMAL SE PRECISA CON cama, sueldo 40 $. Colombres 1086.

SIRVIENTA Y MUCHACHOS RECIEN venidos se necesitan. Rivadavia 2467.

SIRVIENTA SE NECESITA PARA CORta familia, Andes 974. v26

SIRVIENTA PARA MATRIMONIO SOLO se necesita, Saavedra 538.

SIRVIENTA JOVEN, PARRA CORTA familia se precisa. Carcarañá 334. v26

SIRVIENTA PARA EL CAMPO, SE precisa, dirigirse á Morelli, Ecuador 694. v26

SIRVIENTA PARA MATRIMONIO, TODO servicio, se necesita, Gurruchaga 2253. v26

SIRVIENTA PARA MATRIMONIO CON cama, preciso, Valentín Gómez 1194. v25

SE PRECISA MUJER PARA LIMPIEZA, por medio día, Victoria 1211, derecha. v25

SIRVIENTA QUE ENTIENDA COCINA necesito con cama, Treinta y Tres 230. v26

SIRVIENTA PARA TODO SERVICIO, SE precisa, Esteban Bonorino 138, Flores. v25

SIRVIENTA ASEADA, QUE ENTIENDA de cocina, buen sueldo, Gallo 1492 v25

SIRVIENTA QUE ENTIENDA DE COCIna se necesita, sueldo 35 $, Garay 564. v25

SE NECESITA UNA SIRVIENTA PARA todo servicio, corta familia, Charcas 1986. v2.

SIRVIENTA QUE SABE COCINAR, SE necesita, sueldo 50 pesos, Juramento 2[illegible], Belgrano. v25

SIRVIENTA QUE SEPA COCINAR Y otros quehaceres que sea limpia se precisa, Alberti 1205. v25

SIRVIENTA PARA MATRIMONIO, CON cama, sueldo 25 $, se necesita, Cochabamba 2126. v25

SE NECESITA SIRVIENTA PARA TODO trabajo que sepa algo de cocina, con recomendación. Malabia 2319. v26

SE NECESITA MUCHACHA DE 14 A 15 años para todo trabajo. Parana 2960, 1 alar, Villa Devoto v26

SIRVIENTA SE PRECISA, QUE SEPA algo de cocina y otros trabajos. General Urquiza 1111 v25

SE NECESITA MUCHACHA DE 14 á 16 años para ayudar á los quehaceres de familia, Alvarado 482. v26

SIRVIENTA PARA TODO SERVICIO menos cocina, se precisa trabajadora y aseada, Cabildo 1260. v26

SIRVIENTA PARA FLORES, TODO TRAbajo, sin cama, sueldo 40 $, se precisa, Condarco 727. v26

SE NECESITA UNA MUCHACHA SIRvienta para corta familia, Belgrano número 3781. v.

SIRVIENTA PARA TODO SERVICIO, para corta familia, se precisa, Méjico 2344. v2

SIRVIENTA SE PRECISA, QUE ENtienda algo de cocina, con cama, Estados Unidos 4160. v25

SE NECESITA SIRVIENTA QUE SEpa cocinar y tenga recomendaciones, Rivadavia 8853. v26

SE NECESITA SIRVIENTA JOVEN, aunque sea recién llegada, Almirón, Paraguay 4801. v25

SIRVIENTA QUE ENTIENDA DE COCIna, para corta familia, se necesita, Ramón L. Falcón 1578, Caballito v25

SIRVIENTA PARA TODO SERVICIO, que sepa algo de cocina se precisa, Charcas 4167, sueldo 40 $. v25

SIRVIENTA SE NECESITA CON CAMA, que sepa de cocina para servir de corta familia, Olazabal 2689. v25

SIRVIENTA ARGENTINA O ITALIANA, que sepa cocinar y planchar, se necesita, Manuela 1649. v25

SE PRECISA SIRVIENTA DE 16 A 18 años para corta familia, Aldaz 546, Avellaneda. v26

SE PRECISA MUCAMA PARA TODO servicio, corta familia, sueldo 35 $, calle Belgrano 2228.

SIRVIENTA VASCA que ENTIENDA DE cocina y para otros quehaceres de corta familia, se necesita, San Juan 751.

SE NECESITA SIRVIENTA PARA MAtrimonio, recien venida, recomendada; Esmeralda 461.

SIRVIENTA FORMAL CON CAMA, PAra todo servicio de familia se necesita, sueldo 45 $, Pedernera 510, Flores.

SE NECESITA SIRVIENTA PARA MAtrimonio, sueldo 30 á 40 $, Charcas 3031, depto. 2. v27

SE NECESITA SIRVIENTA PARA TODO trabajo en casa de corta familia, Tres Sargentos 476.

SIRVIENTA FORMAL SE NECESITA PAra trabajo tres personas mayores, Moreno 3340. v26

SIRVIENTA SE NECESITA DE 14 A 18 años, aunque no habie español, Chacabuco 337.

SIRVIENTA PARA TODO SERVICIO DE matrimonio solo se necesita, se prefiere española, Rarmiento 710.

SE NECESITA SIRVIENTA PARA TODO trabajo, corta familia, con cama, Lionas 3846, Chacarita. v27

SIRVIENTA NECESITO ITALIANA, que sepa cocinar, buen trato, Directorio 2767, Flores.

SE PRECISA MUCHACHA QUE SEPA coser á máquina, en polleras de señora, Méjico 1405.

SE PRECISA SIRVIENTA QUE SEPA sus obligaciones, Carlos Calvo 884, dep. 16.

SIRVIENTA NECESITO PARA TODO trabajo, que entienda algo de cocina, Rioja 807.

SIRVIENTA BUENA SE PRECISA EXtranjera, con cama, y recomendaciones Boedo 426.

SIRVIENTA QUE SEPA ALGO DE COcina, sin cama, se precisa Bmé Mitre 3426.

SIRVIENTA PARA CORTA FAMILIA, SE precisa, Brandsen 1592, Barracas al Norte. v 6

SIRVIENTA RECOMENDADA, QUE SEpa algo de cocina, se necesita, para matrimonio solo, Chile 2987.

SIRVIENTA QUE SEPA COCINAR, SE necesita, tratar Sgo. del Estero 1659, de 1 p. m. á 3. v26

SE PRECISA SIRVIENTA, SE PREFIERE vasca ó italiana, se le paga buen sueldo, Corrientes 2248.

SIRVIENTA PARA CORTA FAMILIA SE precisa, Talcahuano 365, dept. A, 1er. piso.

SE PRECISA SIRVIENTA PARA TODO trabajo que sepa cocinar. Entre Rios 410.

SIRVIENTA O MUJER FORMAL SE necesita, para todo servicio de corta familia, 25 de Mayo 42, piso 3o.

SE NECESITA MUCHACHA O señora DE edad, para quehaceres, sin cama, Andes 441.

SIRVIENTA PARA CORTA FAMILIA Y quehaceres de adentro, se precisa, Pavón 1787.

SIRVIENTA SIN CAMA, PARA TODO servicio, se precisa, C. Pellegrini 963, izquierda

SE PRECISA SIRVIENTA SERIA PARA todo servicio. Lima 1410, piso 2o., Presentarse después de las 8 a. m

SE PRECISA MUCHACHA DE 16 A 18 años, para poco servicio de persona sola. 24 de Noviembre 437 Dpt. A

SE PRECISA UNA MUJER FORMAL para una buena de trabajo por la mañana Méjico 1338 pieza 10

SE NECESITA MUCHACHA PARA TODO servicio, de 14 á 15 años, matrimonio solo, Méjico 1714, planta baja.

SIRVIENTA SE NECESITA PARA TODO trabajo que sepa algo de cocina, con recomendación. Malabia 2319. v26

SE NECESITA MUCHACHA DE 14 á 16 años para todo trabajo. Parana 2960, 1 alar, Villa Devoto v26

SIRVIENTA SE PRECISA, QUE SEPA algo de cocina y otros trabajos. General Urquiza 1111 v25

SE NECESITA MUCHACHA DE 14 á 16 años para ayudar á los quehaceres de familia, Alvarado 482. v26

SIRVIENTA PARA TODO SERVICIO menos cocina, se precisa trabajadora y aseada, Cabildo 1260. v26

SIRVIENTA PARA FLORES, TODO TRAbajo, sin cama, sueldo 40 $, se precisa, Condarco 727. v26

SE NECESITA UNA MUCHACHA SIRvienta para corta familia, Belgrano número 3781. v.

SIRVIENTA PARA TODO SERVICIO, para corta familia, se precisa, Méjico 2344. v2

SIRVIENTA SE PRECISA, QUE ENtienda algo de cocina, con cama, Estados Unidos 4160. v25

SE NECESITA SIRVIENTA QUE SEpa cocinar y tenga recomendaciones, Rivadavia 8853. v26

SE NECESITA SIRVIENTA JOVEN, aunque sea recién llegada, Almirón, Paraguay 4801. v25

SIRVIENTA QUE ENTIENDA DE COCIna, para corta familia, se necesita, Ramón L. Falcón 1578, Caballito v25

SIRVIENTA PARA TODO SERVICIO, que sepa algo de cocina se precisa, Charcas 4167, sueldo 40 $. v25

SIRVIENTA SE NECESITA CON CAMA, que sepa de cocina para servir de corta familia, Olazabal 2689. v25

SIRVIENTA ARGENTINA O ITALIANA, que sepa cocinar y planchar, se necesita, Manuela 1649. v25

SE PRECISA SIRVIENTA DE 16 A 18 años para corta familia, Aldaz 546, Avellaneda. v26

SE PRECISA MUCAMA PARA TODO servicio, corta familia, sueldo 35 $, calle Belgrano 2228.

SIRVIENTA VASCA que ENTIENDA DE cocina y para otros quehaceres de corta familia, se necesita, San Juan 751.

SE NECESITA SIRVIENTA PARA MAtrimonio, recien venida, recomendada; Esmeralda 461.

SIRVIENTA FORMAL CON CAMA, PAra todo servicio de familia se necesita, sueldo 45 $, Pedernera 510, Flores.

SE NECESITA SIRVIENTA PARA MAtrimonio, sueldo 30 á 40 $, Charcas 3031, depto. 2. v27

SE NECESITA SIRVIENTA PARA TODO trabajo en casa de corta familia, Tres Sargentos 476.

SIRVIENTA FORMAL SE NECESITA PAra trabajo tres personas mayores, Moreno 3340. v26

SIRVIENTA SE NECESITA DE 14 A 18 años, aunque no habie español, Chacabuco 337.

SIRVIENTA PARA TODO SERVICIO DE matrimonio solo se necesita, se prefiere española, Rarmiento 710.

SE NECESITA SIRVIENTA PARA TODO trabajo, corta familia, con cama, Lionas 3846, Chacarita. v27

SIRVIENTA NECESITO ITALIANA, que sepa cocinar, buen trato, Directorio 2767, Flores.

SE PRECISA MUCHACHA QUE SEPA coser á máquina, en polleras de señora, Méjico 1405.

SE PRECISA SIRVIENTA QUE SEPA sus obligaciones, Carlos Calvo 884, dep. 16.

SIRVIENTA NECESITO PARA TODO trabajo, que entienda algo de cocina, Rioja 807.

SIRVIENTA BUENA SE PRECISA EXtranjera, con cama, y recomendaciones Boedo 426.

SIRVIENTA QUE SEPA ALGO DE COcina, sin cama, se precisa Bmé Mitre 3426.

SIRVIENTA PARA CORTA FAMILIA, SE precisa, Brandsen 1592, Barracas al Norte. v 6

SIRVIENTA RECOMENDADA, QUE SEpa algo de cocina, se necesita, para matrimonio solo, Chile 2987.

SIRVIENTA QUE SEPA COCINAR, SE necesita, tratar Sgo. del Estero 1659, de 1 p. m. á 3. v26

SE PRECISA SIRVIENTA, SE PREFIERE vasca ó italiana, se le paga buen sueldo, Corrientes 2248.

SIRVIENTA PARA CORTA FAMILIA SE precisa, Talcahuano 365, dept. A, 1er. piso.

SE PRECISA SIRVIENTA PARA TODO trabajo que sepa cocinar. Entre Rios 410.

SIRVIENTA O MUJER FORMAL SE necesita, para todo servicio de corta familia, 25 de Mayo 42, piso 3o.

SE NECESITA MUCHACHA O señora DE edad, para quehaceres, sin cama, Andes 441.

SIRVIENTA PARA CORTA FAMILIA Y quehaceres de adentro, se precisa, Pavón 1787.

SIRVIENTA SIN CAMA, PARA TODO servicio, se precisa, C. Pellegrini 963, izquierda

SE PRECISA SIRVIENTA SERIA PARA todo servicio. Lima 1410, piso 2o., Presentarse después de las 8 a. m

SE PRECISA MUCHACHA DE 16 A 18 años, para poco servicio de persona sola. 24 de Noviembre 437 Dpt. A

SE PRECISA UNA MUJER FORMAL para una buena de trabajo por la mañana Méjico 1338 pieza 10

SE NECESITA MUCHACHA PARA TODO servicio, de 14 á 15 años, matrimonio solo, Méjico 1714, planta baja.

SIRVIENTA SE NECESITA PARA TODO trabajo que sepa algo de cocina, con recomendación. Malabia 2319. v26

SE NECESITA MUCHACHA DE 14 A 15

BOLETIN TELEGRAFICO DEL EXTERIOR, DE LAS PROVINCIAS Y TERRITORIOS

VIA COLON.

EL CONFLICTO MINERO

ACTITUD ENERGICA DEL GOBIERNO

DESCONTENTO ENTRE LOS HUELGUISTAS

HUELGA INMINENTE EN BOHEMIA

LONDRES, Marzo 24—En los círculos bien informados se asegura que tanto los pastones como los mineros están decididos á mostrarse intransigentes en la conferencia que se efectuará mañana en el Foreign Office. Los mineros insistirán en su proposición de fijar el salario mínimo en diez chelines por día por adultos y en dos para menores.

El gobierno, por su parte, está decidido á proceder con energía si los mineros se niegan á aceptar el proyecto de salario mínimo. El regimiento 93 de highlanders estacionado en Glasgow desde hace una semana, recibió la orden de mantenerse listo para marchar al primer aviso que reciba, y se impartieron órdenes idénticas á otros regimientos estacionados en diversos puntos del Reino Unido.

Por otra parte, la miseria que reina en las familias de los mineros, contribuirá á facilitar un arreglo. Los mineros de Gales, hasta ahora los más intransigentes, se manifiestan descontentos con la conducta de sus jefes, y están dispuestos á volver al trabajo. Ayer reanudaron el trabajo 300 mineros de la mina de Brymkinalt, y produjeron 80 toneladas de carbón. Se asegura que otros volverán al trabajo mañana, cualquiera que sea el resultado de la conferencia.

PARIS, Marzo 24—Las noticias recibidas de Aniche, Valenciennes, Denain y Anzin, indican que la huelga de mineros está en vísperas de quedar terminada, y que los huelguistas reanudarán mañana el trabajo, en todos los pozos de extracción.

El comité de Anzin votó esta tarde una resolución, por la cual aconseja á los adherentes á que den por terminada la huelga.

VIENA, Marzo 24—Las últimas informaciones recibidas, indican, que parece inminente que es inevitable la huelga de mineros en Bohemia.

En runiones celebradas hoy en Aussig, Bruex y Teplitz, los mineros resolvieron suspender mañana el trabajo.

LA GUERRA ENTRE ITALIA Y TURQUIA

RECONOCIMIENTO EN LA BAHIA DE BOMBA

Estudios para una base naval en Cirenaica

SITUACION INVARIADA DE LOS BELIGERANTES

INFORMACIONES DE ORIGEN ITALIANO

ROMA, Marzo 24—Noticias de Trípoli anuncian que en todo aquel distrito no ocurrió novedad alguna en toda la semana, habiéndose limitado la actividad de los ejércitos beligerantes á escaramuzas insignificantes.

Aprovechando la tranquilidad reinante se activaron en todo lo posible los trabajos en el puerto y en el ferrocarril Decauville, habiéndose ya iniciado la construcción de los ramales á Fagiura y Gargaresch.

El ramal á Ain Zara funciona regularmente desde hace días, facilitando considerablemente el traslado de tropas á las líneas avanzadas y el transporte de materiales en general.

Los hons. Eduardo Negri de Salvi y Francisco Pais-Serra, diputados por Marostica, Vicenza y Ozieri, Sassari, respectivamente, efectuaron ayer un viaje en dicho ramal, visitando á continuación el fuerte Santa Bárbara, en Ain Zara, y manifestándose admirados por la solidez y modernidad de su construcción.

ROMA, Marzo 24—Comunican de Bengasi que la situación de aquella plaza, se mantiene invariada. Las tropas italianas continúan reforzando las obras de fortificación y realizando grandes ejercicios tácticos, que son dirigidos personalmente por el general Ameglio, comandante de las líneas avanzadas.

Se añade que, habiendo mejorado sensiblemente las condiciones atmosféricas y el estado del mar, se reanudaron las operaciones de desembarque de materiales bélicos y de construcción, así como de los víveres y municiones, llegados en estos últimos días.

ROMA, Marzo 24—"La Tribuna" anuncia que el coronel Víctor Zuppelli, comandante del regimiento 27 de infantería, que forma parte de la guarnición de Derna, fué nombrado jefe de estado mayor del primer cuerpo de ejército de la expedición que manda el teniente general Frugoni. Con este motivo, el coronel citado se trasladará inmediatamente á Trípoli.

"La Tribuna" se muestra complacida por la distinción de que ha sido objeto Zuppelli, manifestando que se trata de uno de los oficiales superiores que más se distinguieron durante la campaña actual, debiéndose á sus cualidades de táctico y á su valor personal algunos de los más brillantes triunfos obtenidos en Derna.

ROMA, Marzo 24 — Informan de Trípoli que el capitán Moizo, comandante de la sección de voladores militares, realizó ayer por la mañana un largo vuelo durante el cual llegó hasta el campamento musulmán situado en proximidades de Aziziah.

El oficial de referencia informó luego al comando general que no había podido darse cuenta exactamente del efectivo de las tropas reconcentradas en aquel punto, pero añadió, que estaba seguro de que se preparaban para alguna acción en vista de la gran actividad que reinaba en el campamento.

ROMA, Marzo 24 — "La Tribuna" dice que el vicealmirante Luis Faravelli, comandante en jefe de la escuadra italiana de operaciones, embarcado á bordo de un cazatorpedero efectuó en estos días un largo reconocimiento en la costa de Cirenaica visitando especialmente el golfo de Bomba y los puertos naturales cercanos á Tobruk.

Según Faravelli, el puerto de Tobruk ofrece todas las condiciones que puedan exigirse para un puerto militar de primer orden, pero escasea de agua potable. Opina, por consiguiente, que debía dársele de otros puertos inmediatos, transformando de esta manera la bahía de Bomba en una base naval de gran valor estratégico.

Los trabajos necesarios representarían un gasto que pueden considerarse mínimo en relación á la importancia que adquiriría para Italia dicha base y podría ser ejecutado rápida y fácilmente.

"Tribuna" insinúa que el reconocimiento efectuado por Faravelli indica que es muy probable que la escuadra salga de su inacción en período de tiempo no muy lejano; por ello se explica que se piense en buscar apoyos navales en el oriente de la costa de Cirenaica, que con los puertos del Este de Sicilia y el de Tarento ofrecería para cualquier operación en el mar Egeo la base de un formidable triángulo fortificado.

ROMA, Marzo 24 — Telegrafian de Trípoli que el grupo de auxiliares dominado "Nicolai de Garian" contenida en sus batidas por el oasis de Tagiura y arrestó diariamente numerosos arrestos de indígenas sospechosos. Entre los arrestados ayer figura una vieja curandera, que tenía su choza llena de toda clase de armas.

ROMA, Marzo 24—"Il Messaggero" anuncia que el vapor otomano "Jowar" que fué capturado por la escuadra italiana en Enero pasado, prestará servicio en calidad de crucero auxiliar, habiendo sufrido, al efecto, las reformas necesarias y habiéndosele armado con ocho cañones de tiro rápido.

ROMA, Marzo 24—Comunican de Trípoli que el tribunal militar de aquella ciudad pronunció hoy su fallo en el proceso seguido contra un sujeto belga y dos franceses, que habían organizado una asociación de rateros.

El belga, un tal Ferrand, fué condenado á ocho meses de cárcel, sus dos compañeros á seis y tres meses de la misma pena, respectivamente.

ROMA, Marzo 24—Comunicaciones de Homs dan cuenta de que algunos espías al servicio del comando de aquella plaza, aseguran que entre las tropas turcas que participaron en la batalla de Mergheb, figuraban dos oficiales de la reserva del ejército alemán, ambos corresponsales de diarios de Berlín. Dichos periodistas ostentaban en el brazo izquierdo una faja con los colores de su bandera y uno de ellos resultó herido levemente en un hombro.

Dichos espías aseguraron, además, que en el combate del 27 de Febrero pereció un mayor otomano, quien ejercía, provisionalmente, las funciones de "mutessarif" de aquel distrito.

EN ITALIA

ROMA, Marzo 24 — Esta mañana el rey recibió al hon. Carlos Montu, diputado por Crescentino. Novara, capitán de artillería de la reserva, quien fué llamado á prestar servicios en los comienzos de la guerra, y enviado á Tobruk, y luego á Derna, en calidad de comandante de la sección de voladores voluntarios incorporados á aquellas guarniciones.

El soberano conversó largamente con el parlamentario citado, quien le hizo un relato detalladísimo de la brillante actuación de los voladores á sus órdenes y de la batalla que tuvo lugar en Tobruk el 22 de diciembre de 1911, en la cual tomó parte activa.

ROMA, Marzo 24—Telegrafian de Massua que la suscripción efectuada entre los indígenas de la colonia Eritrea, por iniciativa de un grupo de notables, alcanzó la suma de 68.000 liras.

Los jefes árabes El Moryni y Alagn, que se dicen descendientes de Mahoma, obtuvieron mil liras cada uno.

ROMA, Marzo 24 — "La Vita" anuncia en su edición de hoy que el rey Víctor Manuel recibió al presidente de la Federación de las asociaciones populares en Túnez, señor Manaide, con el cual conversó por más de una hora, mostrándose muy interesado respecto de la situación de la colectividad italiana en aquella región, en relación con los últimos acontecimientos y á la agitación de los elementos musulmanes locales.

ESPAÑA

ESPAÑA EN EL RIF

LA OPERACION DE TUMIAT

SANGRIENTO COMBATE

Victoria de las tropas españolas

RASGOS DE HEROISMO

MADRID, Marzo 24 — Llegan de Melilla nuevas noticias relacionadas con la toma de la posición marroquí de Tumiat, realizada el día 21 del corriente, operación de la que dí cuenta en mis telegramas de estos días. Los informes oficiales y particulares coinciden en calificar la operación, de importante, por haberse ganado una posición sumamente estratégica.

Por lo que se refiere á la acción militar, el triunfo de las tropas españolas es indiscutible y han dado pruebas de gran valor y tenacidad.

La operación de Tumiat se inició en la forma conocida, estando la columna del general Navarro cerca del Kert, para proteger á las tropas españolas y evitar el paso de los marroquíes. La harka dirigida por Metalza inició el avance y las baterías españolas de las posiciones de Texda y Harcha rompieron el fuego que fué insuficiente para contener los grupos que vadearon el río.

Al atardecer, el núcleo principal de la harka marroquí se precipitó hacia el río y comenzaron numerosos grupos á pasarlo, obligando al general Navarro á detener la marcha y ordenar á las tropas se plegasen hacia el sitio por donde pasaba la harka.

Instantes después se empeñaba el combate, tenaz por ambas partes. Las tropas españolas oponían enérgica resistencia al avance de los marroquíes, que luchaban con la temeridad y arrojo que les son característicos.

Después de breve lucha los marroquíes se replegaron é iniciaron la retirada, pero llegaron nuevos refuerzos y volvieron á la carga con mayor brío que antes. La columna del general Navarro, comenzó entonces un vivo tiroteo que cesó para dejar el puesto á la lucha con arma blanca.

El choque en los momentos culminantes de la acción fué realmente heroico; los marroquíes se batían con gran denuedo y las tropas españolas daban constantes cargas á la bayoneta logrando paso á paso romper las filas moras y obligar á los rifeños á replegarse hacia el río.

La compañía del regimiento de Chiclana, que se batió con mayor denuedo, se quedó sin oficiales, y los sargentos asumieron el mando provisional de las fuerzas que resistían el empuje de los marroquíes á cargas de bayoneta.

A las tres horas de combate, la victoria continuaba indecisa. En este momento salió de la posición española de Yacumen el batallón de Tarifa, que inició una brillante carga contra los marroquíes, presos entonces entre dos fuegos.

Dos horas más tarde la harka pasaba el Kert, en dirección á sus posiciones, llevándose numerosos cadáveres y centenares de heridos.

Durante la lucha se han registrado numerosos actos de heroísmo. El coronel Manzano resultó herido gravemente de un balazo en la cadera. Herido continuó impartiendo órdenes hasta que perdió el conocimiento.

El teniente coronel Avellaneda, al frente de sus tropas arengaba á los soldados, cuando fué muerto de un balazo en la cabeza. Los tenientes Carlier y Ravadán murieron de heridas de gumías, en lucha personal con los marroquíes.

El general Navarro y el estado mayor estuvieron durante toda la acción al frente de la compañía de Chiclana y en igual forma llegaron á las alturas de Tumiat, que conquistaron á carga de bayoneta.

La victoria de las tropas españolas causó general regocijo entre los soldados que una vez terminada la lucha emprendieron la marcha cantando himnos patrióticos.

Para juzgar de la energía desplegada en la lucha, basta consignar el hecho de que cerca de Tumiat, se hallaron los cadáveres abrazados de un soldado español y un marroquí. El primero traspasado el vientre por la gumía del moro y éste traspasado por el machete en el corazón.

La oficialidad ha dado pruebas de una bravura pocas veces recordada.

MADRID, Marzo 24—De los informes recibidos se desprende que en la acción de Tumiat, los marroquíes tuvieron 80 muertos y centenares de heridos, cifra que aumenta considerablemente si se tiene en cuenta que muchos de los muertos fueron arrastrados por la harka hasta las posiciones marroquíes.

LA JURA DE LA BANDERA

SOLEMNE CEREMONIA

Banquete oficial—Habla Canalejas

MADRID, Marzo 24 — Esta mañana se celebró en el paseo de la Castellana, con la solemnidad acostumbrada, el acto de la jura de la bandera por los nuevos reclutas que comienzan el servicio militar.

El paseo se hallaba materialmente ocupado por la muchedumbre que saludaba con vítores la llegada de las tropas. Formáronse las fuerzas y á la hora fijada llegaron los reyes, todos los infantes, el gobierno, altos dignatarios palatinos y las autoridades.

Entre el elemento militar figuraban numerosos generales y representaciones de los cuerpos.

Se celebró la misa de campaña y con el ceremonial acostumbrado los nuevos reclutas juraron la bandera, acto que terminó entre delirantes aclamaciones y vítores á España y á los reyes.

El desfile resultó brillantísimo.

La ceremonia duró cuatro horas, habiendo sido favorecida por el espléndido tiempo reinante.

Telegramas llegados de casi todas las provincias indican que se han realizado actos semejantes, con la mayor animación y entusiasmo.

MADRID, Marzo 24 — Esta noche se ha celebrado en el ministerio de la Gobernación un banquete dado por el gobierno á cincuenta militares, representantes de los cuerpos, para festejar el acto de la jura de la bandera.

El salón se hallaba artísticamente adornado con valiosos tapices y guirnaldas de flores, luciendo banderas españolas.

Por parte del elemento civil, asistían el señor Canalejas y varios ministros, las autoridades y contadas personalidades. En representación del generalato, asistió el infante don Carlos de Borbón, no habiéndose invitado á mayor número de militares, por lo reducido del local, donde se realizó el banquete.

Durante el acto se pronunciaron entusiastas y patrióticos brindis que inició el jefe del gabinete, señor Canalejas.

"Nos reunimos, dijo éste, para festejar á la patria. España no figura entre los pueblos que se hacen temer, pero rechazamos la posibilidad de soportar humillaciones de parte de pueblo alguno, y tenemos los medios para hacernos respetar."

"Robusteceremos nuestra escuadra y nuestro ejército, para sostener el prestigio y dignidad que nos corresponde. Afortunadamente, las corrientes son de paz; si fuese al contrario, siempre contaríamos con el ejército y con la nación entera."

Calificó de locura la idea de modificación del régimen, y al referirse á la fiesta de hoy, dedicó entusiastas elogios á la valentía de los soldados que luchan en el Rif, cubriendo de gloria á España.

Terminó brindando por la patria, el rey y el ejército.

Los comensales prorrumpieron en entusiastas aplausos al concluir el señor Canalejas su discurso, y los vítores á España duraron bastante tiempo.

Terminado el banquete, en el salón de recepciones, se realizó una brillantísima, á la que asistieron más de 800 personas, principalmente pertenecientes al elemento militar.

En los cuarteles, con motivo de la fiesta de hoy se han dado ranchos extraordinarios, y los jefes concedieron licencias y permisos especiales á las tropas.

FUGA DE UN CAJERO

Nuevos detalles

MADRID, Marzo 24—Los diarios de esta capital publican nuevos detalles relativos á la fuga del cajero del Banco Español del Río de la Plata, que comuniqué en mis telegramas de ayer. Esta tarde visité al gerente de aquella institución bancaria, quien me confirmó las noticias publicadas por los diarios.

Llámase el cajero fugado, Manuel Martínez Guibelalde, cuenta treinta años de edad y es valenciano. Llevaba en el Banco bastante tiempo y siempre había gozado de la confianza de la gerencia y de los demás empleados. Ultimamente comenzó á hacer una vida fastuosa que no correspondía con su situación económica.

"Llegaron á mi conocimiento, me dijo el gerente, estas noticias y sospeché de la honorabilidad del cajero resolviendo inmediatamente realizar una inspección en la caja, para expulsarlo en caso de que mis sospechas se confirmasen."

Este propósito del gerente fué conocido por el cajero, quien la víspera de la inspección ocultó varios cobros reteniéndolos. Ayer no asistió al trabajo lo que confirmó las sospechas que en él recaían.

Hecho el arqueo de la caja, se descubrió el desfalco y poco después el gerente puso el hecho en conocimiento del juzgado.

Según informe de la gerencia, la cantidad desfalcada asciende á 239.316 pesetas.

Los diarios refieren que en los últimos días el cajero llevaba una vida que llamó la atención. Compró varios automóviles y asistía á las diversiones públicas derrochando materialmente importantes sumas. A varios toreros regaló preciosas joyas y al barítono Titta Ruffo le regaló una colección de sellos de correos, valuada en una crecida suma.

La policía ha iniciado las pesquisas del caso para detener al cajero.

SECUESTRO DE NIÑOS EN BARCELONA

Hallazgo de restos humanos

BARCELONA, Marzo 24—Esta tarde el juzgado que instruye el proceso contra Enriqueta Marín, secuestradora de niños, tuvo conocimiento de que un muchacho había encontrado en una casa de la calle Vitadomat, un cráneo y varios huesos envueltos en un pañuelo.

Las investigaciones realizadas, respecto al hallazgo, comprobaron que tiene relación con los crímenes cometidos por la secuestradora. El nuevo hallazgo de restos humanos ha causado impresión entre los vecinos, que manifiestan profunda indignación contra la criminal.

Hasta ahora todas las actuaciones judiciales confirman que el esposo de Enriqueta Marín, es culpable igualmente de los crímenes cometidos por aquélla, como también de los secuestros.

Los diarios publican extensos detalles relativos á este sensacional proceso.

EL TUNEL DE CANFRANC

Continuación de los trabajos

MADRID, Marzo 23 — Comunican de Huesca, que se han reanudado las obras del túnel de Canfranc, paralizadas á consecuencia de las inundaciones provocadas por las filtraciones de aguas, que se produjeron últimamente y que inundaron varias galerías.

El accidente, se ha salvado después de obras de carácter técnico. Una de las vías de agua abierta en la roca, acusa 268 litros por segundo y de los análisis realizados resulta que es ferruginosa y de propiedades medicinales.

Hábiase de aprovechar esta agua, no obstante las dificultades que representará, la desviación de la corriente.

Por lo que respecta á las obras del túnel, los ingenieros calculan que si no ocurre accidente alguno, en el próximo mes de Septiembre se encontrarán los obreros franceses y españoles.

Los conspiradores portugueses

MADRID, Marzo 24 —Debido á las constantes reclamaciones formuladas por el ministro de Portugal en esta capital, el gobierno ha impartido severas órdenes á los gobernadores civiles de las provincias cercanas á aquella República, para que por todos los medios posibles, eviten las incursiones de monárquicos portugueses.

Estos especialmente en Galicia, continúan, según las reclamaciones del ministro, la formación de grupos armados para entrar en los pueblos portugueses de la frontera.

La langosta en Canarias — Grandes perjuicios

MADRID, Marzo 24 — Telegramas llegados de Canarias anuncian que en las comarcas del Norte y Centro de la isla, la langosta causa grandes daños á la agricultura.

Las autoridades provinciales y municipales secundadas por los agricultores han iniciado una enérgica campaña para extinguir al acrídido.

Trátase de evitar la propagación á otras islas.

Voraz incendio — Grandes pérdidas

MADRID, Marzo 24 — Dicen de Bilbao que en la madrugada de hoy estalló un voraz incendio en la fábrica de muebles de la Cámara Española.

El fuego se propagó rápidamente sin que los trabajos realizados por los bomberos para extinguirlo dieran resultado.

Todo el edificio quedó destruido.

Las pérdidas materiales causadas por el incendio ascienden á 80.000 pesetas.

Se ha iniciado el sumario correspondiente para averiguar el origen del incendio.

ITALIA

LA ENTREVISTA DE VENECIA

Cordiales manifestaciones de la prensa italiana

LLEGADA DEL EMPERADOR GUILLERMO

GRAN ENTUSIASMO POPULAR

Partida del rey Víctor Manuel

ROMA, Marzo 24—Los diarios de la península y especialmente los de esta capital, continúan comentando en términos sumamente complacidos, el encuentro que tendrá lugar en Venecia entre el emperador Guillermo II y el rey Víctor Manuel, mañana por la mañana, y dicen que esta entrevista contribuirá á disipar los recelos que en estos últimos tiempos parecía habían enfriado las relaciones entre los dos pueblos.

Añaden algunos órganos que con toda probabilidad del cambio de ideas entre los dos soberanos surgirán nuevos acuerdos que consolidarán la triple alianza y afirman que á los italianos debe ser sumamente grata la presencia del emperador Guillermo en la península, pues constituye una solemne afirmación de que Italia no está aislada ni olvidada, como pretenden ciertos diarios estrangeros que en esta guerra creyeron ver el comienzo de una disolución de vínculos que por el contrario son más fuertes que nunca.

"Il Popolo Romano", diario de muchas vinculaciones en las esferas oficiales, dice que el pueblo y el gobierno de Italia sabrán apreciar en lo que vale esta nueva prueba de los sentimientos de inalterable amistad que vinculan en las horas de regocijo así como en las momentos más difíciles á las dos dinastías que presiden los destinos de Italia y Alemania.

Afirma el mismo diario que todo buen italiano no olvidará nunca que en uno de los momentos más tristes para su patria, Guillermo II quiso en esa misma Venecia estrechar la mano del malogrado rey Humberto I y añade que, tampoco debe olvidarse de que ahora el emperador quiere abrazar á Víctor Manuel, al cual lo liga un gran efecto, para congratularse con él por el fracaso del atentado del 4 de Marzo, cortesía que es tanto más digna de mención cuanto que Italia está actualmente empeñada en guerra contra una nación con la cual Alemania tiene grandes intereses pendientes.

"Il Popolo romano" termina su comentario manifestando que si la expedición á Tripolitania y Cirenaica provocó una actitud desfavorable en la minoría de la opinión pública alemana, especialmente en sus comienzos, y si también es cierto que una mayor exteriorización de consentimiento hubiera sido gratísima para los italianos, debe tenerse presente que la actitud del gobierno imperial fué tan correcta cuanto era posible desear, no habiendo sufrido la más mínima alteración las relaciones cordiales que desde hace medio siglo vinculan á las dos naciones.

ROMA, Marzo 24 — Telegramas de Udine refieren que el tren de lujo en el cual viaja el emperador Guillermo con su familia y su séquito, llegó á las 9.10 de la mañana á aquella estación, cuyo andén é inmediaciones estaban llenos de un público inmenso que aclamó con entusiasmo al emperador.

Guillermo II, que vestía el uniforme de general de infantería alemana, contestó con afabilidad los vítores saludando militarmente y sonriendo varias veces.

Después de algunos minutos de demora, el tren siguió viaje para Venecia.

ROMA Marzo 24—Telegrafian de Venecia, que desde muy temprano la plataforma y las gradas de la iglesia de San Simón pequeño, así como el Puente de hierro, que pone en comunicación la estación con el resto de Venecia, fueron ocupados por un público inmenso, deseoso de presenciar el arribo de la comitiva imperial.

El Canal Grande se fué llenando también de innumerables góndolas, canoas, lanchas automóviles y otras embarcaciones, llenas de gente. Otro público, no menos numeroso, ocupaba los balcones de los palacios situados á lo largo del mismo canal, los que habían sido adornados con los clásicos tapices é izaban casi todos banderas con los colores de ambas naciones.

El acceso á la plaza de la estación estuvo permitido tan sólo á las autoridades y á un escaso número de invitados, habiendo sido encuadrada por una parte de las tropas de aquella guarnición en uniforme de parada, y con sus banderas y bandas de música.

Poco después de las 11, empezaron á llegar las autoridades que ocuparon el andén de la estación: entre ellos el prefecto, señor Carlos Cataldi; la junta asesora de la municipalidad, encabezada por el alcalde marqués Felipe Grimani; los hons. Antonio Fradeletto, Guido Fusinato y Gerolamo Brandolin, con sus familias; el vicealmirante Aristides Garelli, y contralmirante Humberto Cagni; el embajador alemán Gunther, von Jagow, con su señora; varios otros parlamentarios; el cuerpo consular; los generales comandantes de la división militar y de la brigada de infantería local; las otras principales autoridades y los miembros más conspicuos de la aristocracia y de los círculos artísticos y financieros de la ciudad.

Tanto en el andén como en la entrada de la estación habían sido colocados suntuosos tapices y macetas de flores, además de grandes trofeos de banderas de ambas naciones, enlazados con guirnaldas de flores y de follajes.

El tren imperial legó á las 12 en punto. Guillermo II, que estaba en la plataforma del coche que se le había reservado descendió inmediatamente y contestó con el saludo militar á la estruendosa ovación que le fué tributada. Luego se adelantó hacia el grupo principal formado por las autoridades y besó la mano á la condesa Brandolin con la cual cambió pocas palabras. Acto continuo estrechó la mano al prefecto al alcalde, al vicealmirante Gareli y á Cagni, con quien también conversó brevemente.

Mientras tanto habían bajado del tren también la princesa María Luisa, el príncipe Augusto Guillermo y su esposa, á quienes el emperador presentó las autoridades italianas y demás personajes. La condesa Brandolin y otras damas ofrecieron hermosos ramos de flores á las dos princesas que agradecieron con oportunas palabras el obsequio.

La comitiva oficial se dirigió luego á la plaza, encabezada por el emperador y el alcalde Grimani. Su aparición fué saludada acto continuo por las bandas de música que ejecutaron el himno alemán y la marcha real italiana; al mismo tiempo el público estallaba en una grandiosa manifestación de simpatía que duró varios minutos durante los cuales el emperador, visiblemente complacido, quedó de pie sobre el primer peldaño de la escalera de la estación, contestando á los vítores, al agitar los pañuelos y sombreros de la multitud delirante con cordiales ademanes y señales de agradecimiento.

La familia imperial se embarcó después en la lancha del "Honhenzollern" que se dirigió al dique del Canalazzo, en donde estaba anclado el magnífico yate, seguido por otras numerosas embarcaciones, en las que había tomado asiento el séquito del emperador y los demás personajes.

El paso de la comitiva provocó nuevas explosiones de entusiasmo que se repitieron durante todo el trayecto, siendo arrojadas flores desde muchos balcones.

Cuando la lancha del "Hohenzollern" estuvo frente á la plazoleta de San Marco, y á la ribera de los Schiavoni, también llenas de público, se dirigió al dique del Canalazzo, los vapores surtos en él y engalanados con el gran empavesado, saludaron con sus sirenas, mientras las baterías del arsenal y las de los navíos de guerra italianos y alemanes, cuyos equipajes estaban en parada sobre puente, efectuaban las salvas de estilo.

Desde la cubierta del "Hohenzollern" á la cual había subido con sus hijos y las autoridades italianas, el emperador contempló por largo rato el inolvidable espectáculo que presentaba aquel lado de Venecia bajo el tibio sol primaveral y tan lleno de embarcaciones, de gente y de ruido, manifestando al marqués Grimani su íntima complacencia por la afectuosa recepción que se le había tributado.

ROMA, Marzo 24— Informan de Venecia que después del almuerzo, el emperador Guillermo y el príncipe Augusto Gillermo efectuaron en forma privada una larga gira por la ciudad, visitando algunas familias patricias.

Más tarde, confundidos con la muchedumbre, estuvieron en la plaza San Marco, en donde una banda de música militar ejecutó un selecto programa, que fué iniciado con los himnos de Italia y Alemania, vivamente aplaudidos.

ROMA, Marzo 24—Esta noche, á las 8.20, salió para Venecia el rey Víctor Manuel, acompañado de sus ayudantes de campo y edecanes, generales Brusati y Placentini, y comandantes Bonaldi y Selby, y por el maestro de ceremonias, marqués Tozzoni.

El soberano fué aclamado por una gran cantidad de público, que ocupaba la plaza de la estación, y que dió vítores á Italia y á Alemania.

EL LANZAMIENTO DEL "MARSALA"

ROMA, Marzo 24 — Comunican de Castellammare de Stabia que esta mañana, á las 10.30, en presencia del contralmirante Farufini y de las otras principales autoridades locales, tuvo lugar el lanzamiento del crucero explorador "Marsala".

La ceremonia tuvo un carácter extrictamente militar; sin embargo, un público numerosísimo pudo presenciarla ocupando las azoteas de los edificios inmediatos al puerto.

Dió la bendición al navío el cura párroco de la iglesia del Espíritu Santo, delegado por el obispo, actuando como madrina la hija del contralmirante Ferufini, que estrelló contra el casco una botella de marsala en homenaje al glorioso nombre de la nueva unidad de la armada.

Se añade que por iniciativa del conocido multimillonario señor Florio en la ciudad del mismo nombre se ha iniciado una suscripción para ofrecer la bandera de guerra al crucero explorador.

Conmemoración patriótica

ROMA, Marzo 24 — Telegrafian de Novara que hoy, en la localidad llamada "La Bicocca", en la cual los italianos realizaron el máximo esfuerzo para evitar su derrota en la batalla de Novara de 1849, tuvo lugar la conmemoración del 65o. aniversario de la misma, asistiendo á ella las autoridades civiles y militares locales.

El cura párroco de aquella aldea pronunció un discurso patriótico, en el cual ensalzó el recuerdo de los que sucumben en defensa de la patria y tributó grandes elogios á los caídos en la guerra actual.

El maestro Perosi

ROMA, Marzo 24 — "Il Corriere d'Italia" anuncia en su número de hoy que el Papa dió encargo al maestro Perosi, director de la orquesta de la Capilla Sistina, de componer la música para una "antífona" que deberá ejecutarse en ocasión de la ceremonia inaugural del nuevo campanario de la catedral de Venecia, ceremonia que tendrá lugar el 25 del próximo mes de Abril.

La bandera para las tropas de desembarco

ROMA, Marzo 24 — Informan de Spezia que la comisión presidida por el vicealmirante Marcelo Amero D'Aste, resolvió que la bandera que deberán usar las compañías de desembarco de la armada sea igual á la de los regimientos de infantería.

Se añade que los oficiales del ejército ofrecerán dicha bandera á sus compañeros de la armada.

Elección de dos diputados

ROMA, Marzo 24—Telegramas de Venecia y Alejandría, comunican que resultaron muy reñidos los comicios que se efectuaron en aquellos distritos con motivo de las elecciones políticas, debiendo de llenarse las vacantes dejadas por los hons. Elías Musatti y Adolfo Zerboglio, respectivamente, quienes dimitieron por discrepancias entre ellos y sus electores, á consecuencia de la guerra actual.

No se conocen aun los resultados de los comicios de Alejandría; en Venecia resultó triunfante por gran mayoría de votos el candidato monárquico, señor Orsi.

Accidente aeronáutico

ROMA, Marzo 24—Informan de Verona que el dirigible del conocido aeronauta Celestino Usnelli salió esta mañana de aquella ciudad, piloteado por su mismo propietario y por varias otras personas, dirigiéndose á Bosomantico.

Habiendo ocurrido un desperfecto al timón, Usnelli intentó bajar á tierra, pero habiéndose enganchado una de las anclas á la envoltura, ésta se desgarró de tal manera, que el globo se precipitó desde la altura de cuarenta metros.

Tanto Usnelli como los otros pilotos resultaron gravemente heridos.

FRANCIA

LA HUELGA DE "CHAUFFEURS"

CHOQUE SANGRIENTO

PARIS, Marzo 24—La huelga de conductores de automóviles con taxímetro adquiere cada vez caracteres más alarmantes.

Un grupo numeroso de huelguistas se estacionó anoche en Le Allois Perret para esperar la llegada de los "chauffeurs" que no se adhirieron al movimiento. Los atacaron y se produjo un choque violento en el cual se dispararon algunos tiros de revólver.

Intervino la policía para dispersar á los huelguistas y se vió obligada también á emplear mucha energía para conseguirlo.

En los choques ocurridos resultó muerto de un tiro uno de los huelguistas; otros tres fueron heridos.

Según algunos diarios el huelguista fué muerto por uno de los "chauffeurs"; "L'Humanité" asegura que el disparo mortal fué hecho por un agente de policía.

Reina mucha efervescencia entre el gremio y se temen gravísimos desórdenes.

PARIS, Marzo 24 — Las autoridades han adoptado medidas muy severas para evitar que se repitan hechos semejantes al que anoche resultó de la huelga de "chauffeurs".

En los barrios donde se hallan los principales garages y centros de reunión del gremio, la guardia republicana efectúa patrullas.

Los depósitos de automóviles son custodiados militarmente.

PARIS, Marzo 24 — Los diputados socialistas, M. Albert Willm y Lauche, anuncian que presentarán mañana en la Cámara de Diputados una moción por la cual invitarán al gobierno á imponer el arbitraje á los patrones de automóviles con taxímetros.

PARIS, Marzo 24—Esta tarde se consiguió un arreglo provisional entre los delegados de los patrones y de los "chauffeurs" de taxímetros; pudiendo considerarse la huelga como virtualmente terminada.

SEÑALES PARA EL TRAFICO CALLEJERO

PARIS, Marzo 24—Desde esta noche comenzarán en los bulevares de esta capital los experimentos para comprobar la eficacia y utilidad de un nuevo sistema de señales luminosas, destinados á reemplazar de noche las varas de los agentes de policía, para facilitar la circulación de los coches en las bocacalles.

M. REGNAULT EN FEZ

PARIS, Marzo 24 — Telegrafian de Fez que llegó á aquella capital la misión francesa encabezada por M. Regnault, ministro en Tánger, quien va á firmar con el sultán Muley Hafid el tratado referente á la creación del protectorado.

Le recibió á su llegada el gran visir El Mokri, quien le dió la bienvenida en nombre del sultán.

EL CONCURSO DE HIDROPLANOS

PARIS, Marzo 24—Telegrafian de Monte Carlo que se desarrolla con éxito el concurso de hidroaeroplanos.

Toman parte en las pruebas los aparatos franceses "Canard", manejado por Colliex; "Voisin", manejado por Rugere; "Maurice Farman", manejado por Eugene Renaux; "Henri Farman", manejado por Fischer, y "Caudrón Fabre", manejado por Caudrón; los aparatos fabricados en los Estados Unidos "Trid-Curtiss" y "Trid-Paulhan-Curtiss, manejados respectivamente, por Robinsón y Paulhan, y el aparato chileno "Sánchez Besa", manejado por Benoit.

Asiste á las evoluciones un enorme gentío.

Un tiempo espléndido favorece esta interesante reunión.

PARIS, Marzo 24 — Las noticias que se reciben acerca de las pruebas de hidroplanos realizadas en Monte Carlo, indican que esos aparatos evolucionan de un modo muy satisfactorio y dan pruebas de poseer notables cualidades, desde el punto de vista de la facilidad de manejo y de evolución, así como para remontar al vuelo y posarse sobre la superficie del agua.

Vistos desde cierta distancia se asemejan en sus evoluciones á grandes gaviotas que juegan sobre el mar.

No se produjo más que un incidente sin importancia. Al tocar la superficie del agua, después de uno de sus vuelos, M. Colliex, en el "Canard", volcó, con los dos pasajeros que le acompañaban.

Salió un bote automóvil en su auxilio y recogió á los tres voladores que no sufrieron más que un baño.

LLUVIAS E INUNDACIONES

PARIS, Marzo 24—Telegrafian de Limoges, que á consecuencia de las lluvias persistentes caídas en aquella región, se salió de madre el río Vienne, é inundó la ciudad.

Todo el barrio bajo se halla cubierto de agua. Varias casas se hallan en peligro de derrumbarse. Los molinos y las fábricas están paralizados. El servicio de tranvías quedó interrumpido.

En una vasta extensión los caminos están interceptados y los campos anegados. Los perjuicios causados son muy considerables.

PARIS, Marzo 24—Comunican de Turín, que el Correze se ha desbordado en varios puntos de su curso, y que las inundaciones cubren extensas superficies.

La agricultura sufre daños importantes por ese motivo.

Fallecimiento de un senador

PARIS, Marzo 24—Se anuncia que falleció á los 76 años de edad, el senador republicano por Belfort, Alto Rhin, M. Berger, profesor del Colegio de Francia, miembro de la Academia de Inscripciones y Bellas Artes.

Banquete de la Asociación de periodistas

PARIS, Marzo 24—Se efectuó esta noche el banquete anual de la Asociación de periodistas parisienses. Presidía la mesa el senador M. Mazieres.

Los convidados eran muy numerosos. Se hallaban presentes el presidente del Consejo, M. Raymond Poincaré, el ministro del Interior, M. Steeg, el ministro de Obras Públicas, M. Jean Dupuy, el senador por el Ain, M. Pierre Baudin, otras muchas personalidades políticas y representantes de los círculos literarios y artísticos.

El presidente de la República se hallaba representado oficialmente.

Elecciones legislativas

PARIS, Marzo 24—Telegrafian de Tonnerre, que fué electo diputado, en reemplazo de M. Perreau Pradier, fallecido recientemente, un hijo del mismo, perteneciente también al partido radical socialista.

Comunican de Aix en Provenza, que fué electo en la segunda circunscripción de dicha ciudad, en reemplazo de M. Camille Pelletan, que ingresó al Senado, el candidato radical proporcionalista M. Girard.

Conferencia mutualista

PARIS, Marzo 24—Comunican de Nancy que se efectuó en aquella ciudad, bajo la presidencia de M. Lebrun, ministro de Colonias, la conferencia de sociedades mutualistas, anunciada.

Los delegados se reunieron luego en un banquete que también fué presidido por M. Lebrun.

Próxima visita del bey

SERVICIO EXCLUSIVO PARA "LA PRENSA" DE SUS CORRESPONSALES

autónomo bajo el gobierno de un príncipe nombrado por el sultán.

El atentado de hoy fué provocado por motivos políticos.

Acuerdo ruso-turco

CONSTANTINOPLA, Marzo 24 — Anúnciase que este gobierno llegó á un acuerdo definitivo con Rusia, acerca de la cuestión de Persia. El acuerdo determina la posición de las dos potencias con respecto á Persia.

ESTADOS UNIDOS

LA LUCHA ELECTORAL

Un discurso de Roosevelt

NUEVA YORK, Marzo 24—Se comenta mucho en los círculos políticos el discurso que Mr. Roosevelt pronunció hoy en Portland (Maine). Abandonando la reserva que observaba hasta ahora, Mr. Roosevelt atacó directamente al presidente Taft y su gobierno. Dijo que el actual presidente representa el régimen del gobierno del pueblo por intermedio de los "bosses". Criticó también á otros personajes, llamándolos por sus nombres.

Cuando Mr. Roosevelt subía á la tribuna, ésta se derrumbó y cayeron al suelo las 20 personas que la ocupaban.

El ex presidente gritó entonces: "No importa. Nuestra "plataforma" no se derrumbará como ésta."

La gavilla de Lloyd Allen

NUEVA YORK, Marzo 24—Un telegrama recibido de Mount Airy (Carolina del Norte), anuncia que la banda de malhechores que vengó últimamente la condena á la pena capital de su jefe Lloyd Allen, dando muerte á varios funcionarios judiciales, burló la vigilancia de la milicia y consiguió abandonar el bosque en que estaba cercada, y dirigirse á un pueblo vecino. Los malhechores compraron allí grandes cantidades de víveres y municiones, y volvieron al bosque. Están ahora decididos á luchar hasta el último extremo.

Suicidio de un actor

NUEVA YORK, Marzo 24—El capitán del vapor "Campania", que llegó hoy á este puerto, comunicó á las autoridades que durante la travesía se suicidó, ahorcándose, el actor Charles Sterling. Su cadáver fué arrojado al mar. Otro pasajero, llamado Alfred Buckley, murió durante la travesía, de pulmonía.

Arresto de estudiantes ladrones

NUEVA YORK, Marzo 24 — Hoy fueron arrestados en Brooklyn los estudiantes de medicina Jacobs y Gibbons, en cuyo poder fueron encontradas alhajas robadas últimamente en varias casas de Brooklyn. Los dos estudiantes poseían ganzúas y otras herramientas que emplean los ladrones.

ALEMANIA

LA TRIPLE ALIANZA

A propósito del viaje del emperador

BERLIN, Marzo 24—La "Norddeutsche Allgemeine Zeitung", órgano oficioso, comenta, en su número de hoy, las entrevistas del emperador Guillermo con Francisco José y con el rey Víctor Manuel.

Dice que esas entrevistas, aunque no tienen nada de extraordinario, ponen de relieve la cordialidad que existe entre Alemania y Austria-Hungría é Italia, y la solidez de la triple alianza.

MEXICO

EL MOVIMIENTO REVOLUCIONARIO

En vísperas de un gran combate

NUEVA YORK, Marzo 24 — Las últimas informaciones recibidas de Chihuahua indican que es inminente un combate decisivo entre las fuerzas federales y los vasquistas.

Ayer y hoy hubo varios tiroteos entre las avanzadas de los dos ejércitos. El general Orozco, comandante en jefe de los vasquistas, está en condiciones de movilizar un numeroso ejército.

El general Salas se unió con dos mil hombres al general Campa en Escalón, que es ahora el centro de las operaciones y donde se librará el combate decisivo. Campa derrotó á los federales en los alrededores de Ceballos y se apoderó de un cañón y dos ametralladoras y una gran cantidad de municiones. Hizo además dieciseis prisioneros.

El general Orozco hizo detener al general Rojas, ex comandante militar de Ciudad Juárez, porque se negaba á obedecer sus órdenes.

Doscientos soldados de las fuerzas de Rojas fueron desarmados y otros trescientos se unieron al ejército vasquista.

INGLATERRA

Muerte de un sportsman

LONDRES, Marzo 24—El conocido sportsman Mr. Donalson, secretario del Yacht Club del Solent, murió hoy á consecuencia de un accidente.

Sufrió una caída en su casa de Yarmouth y se fracturó la columna vertebral. Quedó muerto en el acto.

Violento temporal

LONDRES, Marzo 24—Comunican de Queenstown, que reina en aquella región un violentísimo temporal que paraliza la navegación. El vapor "Mauretania" no pudo embarcar en aquel puerto pasajeros ni correspondencia á causa del mal tiempo.

La lucha electoral en Estados Unidos

LONDRES, Marzo 24—El "Daily Graphic" comenta el accidente ocurrido en Portland, donde se derrumbó la plataforma en la que Mr. Roosevelt debía pronunciar un discurso, y dice que tal accidente habría sido de fácil explicación si hubiera ocurrido á Mr. Taft, dado el peso respetable del personaje, pero que es forzoso ver en él un presagio ominoso cuando se trata de Mr. Roosevelt.

Agrega que toda la campaña de este último personaje indica que Roosevelt está decidido á conquistar la presidencia á cualquier costo. Como sacrifica principios y personas para llegar á su fin, es de prever el fracaso de su campaña.

AUSTRIA HUNGRIA

Partida del emperador Guillermo

BERLIN, Marzo 24—El emperador Guillermo partió esta mañana, siguiendo su viaje á Venecia. Su despedida del emperador Francisco José fué muy cordial.

El archiduque Leopoldo Salvador lo acompañó á la estación.

La crisis ministerial en Hungría

BUDAPEST, Marzo 24 — En los círculos políticos se asegura que el conde Khuen Hedervary, quien presentó últimamente la renuncia colectiva del gabinete que presidía, recibirá en breve del soberano la misión de organizar un nuevo ministerio húngaro.

Disturbios en Budapest

BUDAPEST, Marzo 24—Esta tarde se realizó en esta capital una manifestación en favor del sufragio universal. Los manifestantes, casi todos socialistas, provocaron serios desórdenes y se produjo un choque, del que resultó un agente de policía herido.

PERSIA

Expedición rusa contra Salar-ed-Dowleh

TEHERAN, Marzo 24 — Anúnciase que el gobierno ruso ha resuelto enviar una expedición militar á Kirmanchah, con la misión de desalojar á Salar-ed-Dowleh, hermano del ex chah Mohamed Alí, quien se propone establecer allí un principado semi-independiente.

Es ésta la primera vez que las fuerzas militares rusas penetran tan lejos en el Sur de Persia. Inglaterra manifestó su consentimiento al envío de la expedición, aunque no sin ciertos recelos. Parece que el gobierno ruso dió este paso en vista de la actitud de Turquía, la que, como es el país vecino de Kirmanchah, se preparaba para intervenir y expulsar á Salar-ed-Dowleh.

El principado que el hermano del ex chah quiere establecer comprendería, además de Kirmanchah, las provincias de Kurdistan, Luristan, Hamadan é Irak.

Disturbios en Teherán

TEHERAN, Marzo 24 — Se produjeron hoy serios disturbios en esta capital, á causa de la carestía que reina. Numerosas mujeres intentaron saquear las panaderías y la policía cargó sobre ellas. Del choque resultó una mujer muerta y varias heridas.

CHILE

LAS FINANZAS NACIONALES

Pesimismo del jefe del gabinete

SANTIAGO DE CHILE, Marzo 24—Entrevistado por un miembro de la redacción de "La Mañana", el ministro del Interior, jefe del gabinete señor Ismael Tocornal, sobre la situación económica, dijo que las cosas van dirigidas á tales extremos, que llegará el momento en que el fisco no tendrá ya materialmente el dinero necesario para subvenir los gastos consultados en el presupuesto.

Hasta hoy, el déficit dice que había sido una cuestión de contabilidad, una operación aritmética, que demostraba el desequilibrio producido entre las entradas y los gastos durante el ejercicio financiero de cada año; pero que entradas y los gastos durante el ejercicio financiero de cada año; pero que el gran cúmulo de entradas ó recursos y créditos, mantenían siempre en las arcas dineros disponibles para las contiuas inversiones.

Ahora el déficit comienza á tomar consistencia, afectando las finanzas con angustias inmediatas.

El exceso de gastos, trae así los peligros que sobrevengan, hasta el momento en que no haya dinero para cubrir los gastos de la administración.

Ya se vienen produciendo los efectos, por lo profundo, grave y superlativo del desarrollo en las finanzas, y llega para la prensa la obligación de hacer resaltar esto con la mayor constancia, para que se den cuenta los miembros del Congreso.

Critica el ministro el aumento que hará en el presupuesto el Congreso, con suplementos y leyes especiales, gastando enormes sumas en mantener empleados inútiles.

Terminó manifestando la necesidad de hacer algo práctico y reaccionar.

INTRODUCCION DE GANADO ARGENTINO

La carne más barata

que en Buenos Aires

VICTORIA, Marzo 24 — Ha entrado este año poco ganado argentino por el Sur, pues el mercado no ha reaccionado desde hace dos años, especialmente para los animales de poca mestización.

La verdad es que éstos no remuneran el talaje que comen y es difícil que los estancieros de los territorios del Sur reaccionen contra la rutina de criar animales baguales, y degenerados, por la razón de que no tienen seguridad de sus tierras y no se atreven á trabajar como deben.

En cambio, he leído que por Salta y Rioja ha entrado mayor número que en años anteriores y como en el Norte de este país es donde más consumo de carne hay, resulta lógico por esa parte, que entre menos por el Sur, desde que, de aquí, se llevaban casi todos al Norte.

Para abastecer á Santiago y Valparaíso, así como para embarcar para Iquique, etc., entran por el ferrocarril Trasandino gordos y listos para la matanza, ahorrándose talajes, etc., en este país.

Hoy por hoy, la carne en Santiago es más barata que en Buenos Aires.

Se vende la de primera á 85 y 90 centavos el kilo, que equivalen á 42 1|2 y 45 argentinos.

LA CUESTION DEL PAPEL MONEDA

Iniciativa de Marcial Martínez

SANTIAGO DE CHILE, Marzo 24—"El Mercurio" publica hoy en tres páginas un notable artículo titulado "A propósito del papel moneda", "Lectura para el comité franco-alemán".

Su autor es el jurisconsulto y financista doctor Marcial Martínez.

En la introducción dice que hace muchos años que siente como una verdadera obsesión la necesidad, que para él es notoria, de llamar á algún sabio economista, que á la vez de ser hombre de ciencia, haya dado pruebas de tener sentido práctico y no ser ciego sectario de algunas doctrinas en que está dividido el campo de la economía política.

Ese maestro tendría por misión venir á estudiar seis meses los fenómenos económicos que nos rodean, pidiendo opiniones y datos á los hombres de buena voluntad y reconocida ilustración, que los hay en el país, así como en las oficinas públicas, para resolver según su leal saber y entender, cuáles son las causas que han determinado y siguen produciendo la depreciación de nuestra moneda papel, y cuál es el medio que podría ponerse en juego, no sólo para detener esa depreciación, sino para provocar una alza en el precio de esa moneda representativa.

Juzga que en cuatro ó seis meses se podrá poner un hombre de talento al tanto de la situación, y emitir una opinión concienzuda sobre los aludidos problemas.

Luego hace un largo estudio científico, técnico y práctico, sobre Chile, con comparaciones y ejemplos de otros países.

Un artículo del doctor Zeballos—Propaganda en Europa — Movimiento diplomático.

SANTIAGO DE CHILE, Marzo 24—"El Mercurio" publica hoy, á dos columnas, el artículo del doctor Estanislao S. Zeballos, sobre el barón de Río Branco.

—El almuerzo ofrecido al candidato á senador señor Walker Martínez, ha sido postergado hasta el 14 de Abril.

—En las plazas de Santiago y Concepción, y especialmente en Valparaíso, tropieza con dificultades financieras el comercio por falta de créditos bancarios.

Se habla de varias quiebras.

—La prefectura de policía de Valparaíso ha enviado á la intendencia una comunicación, en la que lo solicita que recabe del gobierno la autorización correspondiente para contratar un profesor para la enseñanza de idiomas extranjeros, destinado al personal de esa institución.

—En los consejos de gobierno se trató últimamente la necesidad de aumentar en Europa los medios de propaganda á favor del país por intermedio de agentes especiales, de las legaciones, consulados ó la prensa.

—El Ministerio de Relaciones Exteriores proyecta establecer un consulado general en Madrid, á cargo del actual secretario de la legación en el Brasil, señor Anselmo de la Cruz.

El fallecimiento del doctor Escalante —"Meeting" pro reforma electoral.

SANTIAGO DE CHILE, Marzo 24—Los diarios lamentan el fallecimiento del doctor Wenceslao Escalante.

"El Diario Ilustrado" publica el retrato y la necrología del extinto.

—Esta tarde se realizó un "meeting" por iniciativa de la Federación de Estudiantes, en pro de la reforma electoral.

La concurrencia fué regular.

PERU

La tripulación para el "Elías Aguirre" —Fiesta diplomática

LIMA, Marzo 24—El gobierno resolvió no mandar á Europa al transporte "Iquitos".

Fletó al vapor "Mantaro" para que conduzca los oficiales y tripulación del nuevo crucero "Elías Aguirre".

Dicho vapor á su regreso traerá carbón.

—En su residencia de Chorrillos, hoy el cónsul argentino, señor Jacinto García, ofreció un almuerzo al periodista chileno señor Varas y á un grupo de amigos.

BRASIL

El futuro ministro en la Argentina—Un gran incendio

RIO DE JANEIRO, Marzo 24—El ministro argentino, doctor Fernández, ofrecerá un banquete al futuro ministro en la Argentina, doctor Campos Salles, antes de partir para Buenos Aires.

—La sociedad Tenientes del Diablo realizó un desfile carnavalesco.

—Se incendió el comercio de gasolina y objetos destinados á automóviles, perteneciente al señor Antonio Goncalves Vianna, en la calle 7 de Septiembre.

El fuego se comunicó á otras casas y causó grandes perjuicios.

REPUBLICA ORIENTAL

GRAN TEMPORAL DE VIENTO Y LLUVIA

Perjuicios causados

MONTEVIDEO, Marzo 24 — Esta madrugada se desencadenó un violento temporal de viento huracanado del Sudoeste, con rachas ciclónicas y lluvia torrencial, que duró más de cuatro horas seguidas.

Se inundaron las calles de los barrios bajos y muchos sótamos se anegaron.

El vendaval causó serios perjuicios en quintas, jardines y paseos públicos, y derribó árboles.

Hizo volar techos de cinc, chimeneas y derrumbar cercos y paredes.

Entre los perjuicios más importantes figura el causado al gran edificio que en la Avenida Gonzalo Ramírez hace construir el señor José Musso.

Todo el cuarto piso del edificio se derrumbó.

Después de las diez a. m., se compuso algo el tiempo.

La gran lluvia caída inutilizó completamente la pista del Parque Central, por cuyo motivo no fué posible realizar la anunciada fiesta organizada por el Club Atlético.

Tampoco pudo efectuar el anunciado vuelo desde el Parque Central hasta la residencia del presidente de la República en Piedras Blancas el volador Cattáneo, que esta noche se embarcó para ésa.

A pesar del mal estado de la pista, en el hipódromo de Maroñas se realizaron las carreras anunciadas para hoy.

—Procedente de los puertos del Pacífico, en viaje para Liverpool, llegó hoy el vapor inglés "Orissa".

Los pasajeros, correspondencia y carga para ésa se transbordaron á uno de los vapores fluviales.

La legación en Francia — Museo municipal — Memoria del Banco de la República.

MONTEVIDEO, Marzo 24 — El Ministro de Relaciones Exteriores giró la suma de 7.200 pesos á favor del doctor Rafael de Miero, que le corresponden por concepto de gastos de viaje é instalación en París como ministro plenipotenciario del Uruguay en Francia.

A ese respecto se observa que el diario del presidente de la República "El Día" afirmó que el doctor Miero no costaría un centimo al Estado en el desempeño de su cargo diplomático.

Se recuerda que dicho diario se valió de ese argumento capital para defender el nombramiento del improvisado diplomático y justificar el proceder del señor Batlle y Ordóñez.

—En breve se dará un decreto por el que se crea el consejo consultivo dependiente del ministerio de Industrias, al que le estará encomendada la misión de velar por el desenvolvimiento del crédito rural.

—Se resolvió instalar en el Palacete del parque Urbano un museo municipal.

—Fué remitida al Ministerio de Hacienda la memoria del Banco de la República, correspondiente al ejercicio de 1911.

Ese documento es un exponente del brillante estado de esa institución de crédito.

Pasajero desaparecido de á bordo—El tifus en Minas

MONTEVIDEO, Marzo 24—Durante el viaje, de á bordo del vapor "Araguaya" desapareció el pasajero de tercera clase Luis Alfonso, español, soltero, de 39 años de edad.

Se supone que se arrojó al mar.

—En el departamento de Minas se continúa desarrollando el tifus en proporciones alarmantes.

—Se realizó esta tarde en la explanada del puerto el anunciado "meeting" obrero de protesta contra la ley social en vigor en la Argentina.

Los oradores pronunciaron violentos discursos.

—El jefe de policía de investigaciones recibió esta noche de su colega de ésa un telegrama referente á los autores del robo á la joyería Mantegani.

Se guarda absoluta reserva al respecto.

—Fallecieron los señores Carmelo Speranza, Alejandro Fernández y José Cebro.

Supresión de la Semana Santa—El servicio de correos

MONTEVIDEO, Marzo 24 — En los círculos del gobierno se habla de la conveniencia de suprimir el año próximo la Semana Santa.

Se agrega que el señor Batlle y Ordóñez simpatiza con la idea.

—Se formulan quejas concretas contra las deficiencias del servicio de correos, lo que origina toda clase de trastornos.

—En los círculos nacionalistas causó una buena impresión el nombramiento del nuevo comité de propaganda partidaria.

JUJUY

ASAMBLEA RADICAL

CANDIDATOS Á DIPUTADOS

La situación de la provincia

JUJUY, Marzo 24 — Tuvo lugar la reunión de la convención del partido Radical de la provincia, con objeto de proclamar los candidatos á diputados nacionales.

Desde temprano empezaron á llegar numerosos correligionarios de la ciudad y la campaña al local del comité central, donde debía tener lugar la asamblea.

A las 3 de la tarde se encontraban presentes casi todos los convencionales.

A las tres y media pasaron al recinto y eligieron presidente al señor Mateo Córdoba y secretario al señor Justo B. Inchausty.

La comisión de poderes formada por los señores Moisés Uro, delegado por Humahuaca—Bernabé Cáceres, por Cochinoca, y Justo B. Inchausty, por la capital, aconsejó la aprobación de los diplomas.

En seguida se procedió á proclamar los candidatos, que lo fueron por unanimidad los doctores José S. Salinas y Teófilo Sánchez de Bustamante, cuyos nombres fueron recibidos con una salva de aplausos y vivas prolongados.

La presidencia designó á los convencionales señores Inschausty Uro y Arredondo, para que invitaran á los candidatos á concurrir, los que fueron recibidos con grandes ovaciones, que duraron largo rato.

Se dieron vivas al partido, á los doctores Hipólito Irigoyen y José Camilo Crotto y demás prohombres.

El doctor Salinas pronunció una alocución, incitando á la lucha, confiados en que el Presidente de la República cumpliría la palabra empeñada como caballero y como mandatario de garantizar comicios libres y honorables, ratificados en su último manifiesto.

Dijo que esperaba que esas promesas no debían ser vanas palabras, que creía de el primer magistrado las haría efectivas con los hechos.

El partido Radical, después de más de veinte años de abstención, determinado por la absoluta falta de garantías y la subversión institucional, venía á la lucha del comicio en virtud de las declaraciones presidenciales.

Tenía las armas en rebelión, dispuesto á reconquistar en todos los terrenos los derechos cívicos, si es que las palabras no se convierten en hechos, pues en Jujuy, como en el resto de la República, estaba montada la máquina de tal manera que si el gobierno nacional no garantiza las elecciones, es absolutamente imposible concurrir á ellas.

Luego habló el doctor Bustamante. Pronunció un discurso, que era interrumpido á cada rato por los aplausos.

Al saludar al partido Radical, que ha sabido mantener y conservar al través de los años la pureza de sus tradiciones, á la espera de la hora en que pudiera llevar á la práctica su programa de principios, de severas reglas y de moral política, recordó que tuvo el honor de iniciar su vida cívica en sus filas, en el gran movimiento político de 1889.

Después de otras consideraciones, se expresó así, refiriéndose á la reforma electoral:

Se dice que fracasará por que nuestro pueblo está aletargado, por que está enfermo de esa enfermedad del espíritu que proviene de una larga vida, en un medio moral nocivo, y por que los gobiernos con el de Jujuy viven veinte años atrás rezagados en esta peregrinación de la nación hacia el progreso moral político.

Tentemos bajo las garantías que nos promete el gobierno nacional la lucha en los actos, pongamos á prueba la ley, y vamos con el firme propósito, con inquebrantable decisión de cumplir, y un deber defender nuestros derechos, arriesgando todo, si fuere necesario.

No importa que existan jueces complacientes que cobijen el fraude y apañen á los malos funcionarios. Por sobre ellos está la ley que ampara nuestro derecho, y busquemos más arriba la protección que aquí se nos niegue.

Terminado el acto, se obsequió á los delegados con una copa de champaña en la confitería Colón y al pueblo con un almuerzo.

Desfilaron por las calles 200 jinetes á caballo.

Además del doctor Bustamante se han incorporado al partido Radical otros ciudadanos caracterizados, como los señores Manuel Corte, Arturo Mendoza, Horacio Carrillo, Francisco Soto, Antonio Sarich, Benito Alvarez Sarmiento, Moisés Uro, Bernabé Cáceres, Raimundo Arredondo, Carlos Carrillo, Pacífico Armedo, José Fargas Cando y otros.

Esta noche se dará un banquete á los convencionales en el hotel Bristol.

SAN LUIS

LA CAMPAÑA ELECTORAL

Trabajos de los partidos

SAN LUIS, Marzo 24 — La Unión Nacional se encuentra envuelta en un caos completo con la separación del señor Juan T. Zavala, que por su cuenta ha proclamado las candidaturas de los señores doctor Ignacio Aguirre y Nicolás Origone, á diputados nacionales.

Resulta que muchos delegados de la Unión Nacional, amigos del señor Zavala, que habían salido á la campaña, hacen ahora trabajos á favor de las candidaturas de los señores Aguirre y Origone, abandonando la del doctor Rodríguez Jurado, que se encuentra convaleciente del ataque que sufrió la semana pasada, que puso en peligro su vida y no puede trabajar, ni ocuparse de política.

En reemplazo de aquellos delegados, los amigos del doctor Rodríguez Jurado intentan enviar otros.

En Santa Rosa, un inspector de escuelas nacionales que había ido para trabajar por la Unión Nacional, hace propaganda á favor de la candidatura del doctor Miguel Pastor.

—Se ha hablado de expulsar de la Unión Nacional al señor Juan T. Zavala, por haber proclamado la candidatura del doctor Aguirre, ajena al partido, y también al señor Nicolás Origone, porque ha aceptado su proclamación, hecha por el señor Zavala, juntamente con el doctor Aguirre, pero ese temperamento extremo no ha sido aceptado, para no dar más el espectáculo de divisiones del partido Unión Nacional, que en los círculos políticos metropolitanos se hacía pasar como una gran fuerza unida y compacta.

—El partido Radical proclamará sus candidatos en la próxima semana.

Suenan los nombres de los doctores Nicolás Jofré, Víctor C. Lucero, Alberto Quiroga y Francisco M. Concha, como más probables.

—El partido Conservador hace activa propaganda á favor de sus candidatos.

Han salido delegados para todos los departamentos.

Los correligionarios de dicho partido de esta capital, fueron obsequiados hoy con comidas en los alrededores de esta ciudad, en Fraga y en Lince.

En breve saldrá para la campaña el senador Guiñazú, acompañado por el candidato doctor Aranoibia Rodrigues, que realizará una gira por el interior de la provincia.

Demostración á un gerente de Banco

SAN LUIS, Marzo 24—Mañana se ausentará para Buenos Aires el gerente del Banco Español del Río de la Plata, señor Manuel Risso.

Una comisión de miembros del comercio le obsequiará con un álbum, firmado por todo cuanto de representativo tiene San Luis.

El señor Francisco Carvalho, inspector de la región de Cuyo, manifiesta que está completamente satisfecho de la gestión realizada por el señor Risso en la sucursal de esta capital, cuyo movimiento es extraordinario.

El señor Risso es trasladado á Tres Arroyos.

Su ausencia será lamentada, pues se había grangeado generales simpatías.

Primeramente se proyectó darle un banquete, pero declinó por prohibírselo el reglamento.

En vista de esto, los señores doctor Nicolás Jofré, Desiderio Quiroga, Bettamelo y Cacace, solicitaron telegráficamente autorización para obsequiarle con un álbum, lo que fué concedido como una excepción.

Se ha hecho cargo de la sucursal el señor Joaquín Belgrano Rawson.

Reorganización del partido Radical

VILLA MERCEDES, Marzo 24—El partido Radical se reorganizó con elementos de lo más representativo.

Se apresta para concurrir á las elecciones de diputados nacionales.

Reina gran actividad entre los con tal motivo, á dicho partido.

Numerosas personas se han afiliado á dicho partido.

Anoche celebró una asamblea en la que reinó mucho entusiasmo.

—Se formalizó el compromiso matrimonial de la señorita Rosario Belbeder con el señor Agustín García Marchau.

El enlace se efectuará el corriente año.

MENDOZA

Las elecciones y los industriales — Renuncia de una candidatura — Construcción del tranvía eléctrico

MENDOZA, Marzo 24—La junta de gobierno del Partido Popular designó á los señores Daniel Marcó, Alberto Day y Jacinto Anzorena, para que en unión de la comisión designada por los industriales, constituyan la junta electoral que hará trabajos á favor del candidato á diputado nacional.

El presidente del Partido Popular se dirigió telegráficamente al ministro del Interior para solicitarle el envío de los registros nacionales y algunos ejemplares de la ley electoral.

—Se asegura que el candidato de los civitistas distanciados del gobernador, Dr. Enrique Day, en la semana próxima resolverá retirar su candidatura á diputado nacional, y que evitará hacer conocer su resolución.

—Ha sido nombrado secretario del segundo juzgado de lo civil de Minas el señor Francisco Funes.

—Se hallan muy adelantadas las instalaciones del tranvía eléctrico.

Dentro de poco tiempo más Mendoza contará con este nuevo medio de locomoción.

En la actualidad se han hecho más de las dos terceras partes de las instalaciones.

De 16 kilómetros de vía ya hay 12, y en breve se iniciará la colocación de postes y de cables.

Se ha comenzado á construir la estación del tranvía en la Calle San Martín.

Los coches se encuentran en viaje ya de Europa.

Algunos son motores y otros acoplados.

La inauguración tendrá lugar el 9 de Julio próximo.

Obras de vialidad—El ferrocarril al Pacífico

RIVADAVIA, Marzo 24 — A los efectos de proceder á abrir calles y evitar dificultades al tráfico, una comisión del ferrocarril Buenos Aires al Pacífico, encabezada por el subinspector señor Darián, inspeccionó la calle Molina, de acceso á la estación Santa María de Oro, de la importante zona de Campamentos y parte de Libertad.

Se trata de una zona cultivada en una extensión de ocho á diez mil hectáreas, de las cuales están plantadas de viña de tres á cuatro mil.

Aun cuando parece excesivo el costo de diez y nueve mil pesos, no resulta porque se impone la obra, que es completamente indispensable.

A esto se une el que será la calle obligada para llegar al puente-dique á construirse sobre el río Tunuyán, para lo que el Congreso votó ya cuatrocientos mil pesos.

Es de advertir, que este puente-dique servirá para atender servicios importantes.

La ejecución de la obra será benéfica desde todo punto de vista.

La obra encuentra cooperadores, pues para la prolongación de la calle antes nombrada, se necesita ocupar, próximamente, tres hectáreas, las que son cedidas gratuitamente por su dueño, señor Pedro Molina Henríquez.

ENTRE RIOS

El partido Independiente

COLON, Marzo 24—El partido Independiente designó delegados á la próxima convención que se celebrará en Nogoyá, al capitán de navío Jorge Victorica y a ldoctor Enrique Calet.

La copiosa lluvia de hoy impidió la instalación de un subcomité de dicho partido en la Colonia Hughes.

—El Ministro de Marina, contraalmirante Sáenz Valiente, adquirió en 20.600 pesos una manzana frente al puerto, admirablemente situada.

Creación de una escuela

RAMIREZ, Marzo 24—El consejo de educación de la provincia, ha resuelto la creación de una escuela elemental en ésta.

Tal medida ha causado excelente impresión en el vecindario.

SANTIAGO DEL ESTERO

Parcialidades de la policía — Las libretas de enrolamiento — Proceder de un recaudador.

MALBRAN, Marzo 24 — Ha sido puesto en libertad el señor Pujol, que fué detenido por una acusación infundada.

El señor Pujol estuvo 30 horas incomunicado.

Con el señor Pujol se ha observado una severidad que no se tuvo en cuenta para aplicársela á José Gallo, elemento del oficialismo, que cometió delitos graves.

El jefe político ordenó al comisario señor Miguel Lozano, que instruyera un sumario á Gallo; pero lo hizo en forma tal que mejor hubiera sido que no se tomara ese trabajo.

—La mayor parte de las libretas de enrolamiento se encuentran en las oficinas del registro civil.

A los ciudadanos á quienes pertenecen, se les ha dado un certificado que no les servirá para votar.

—En la casa del señor Ramón B. Gallardo se presentó el recaudador para exigirle que pagara la patente de despacho de bebida.

Como el señor Gallardo no tiene tal comercio, se negó á ello.

Poco después, dicho cobrador, acompañado por el comisario, el juez de paz y unos doce testigos, se volvió á presentar en la casa del señor Gallardo para embargarle lo que tuviera, lo que el dueño de casa no permitió.

El partido Radical

ESTACION LORETO, Marzo 24—El partido Radical se dispone á tomar participación en las elecciones nacionales.

En breve se constituirá el comité.

CATAMARCA

Obras de irrigación—Estudios del departamento de obras públicas

ANDALGALA, Marzo 24 — Partió para esa capital la comisión de ingenieros enviada hace varios meses por el Ministerio de Obras Públicas, á fin de que efectuara los estudios definitivos en el río de Andalgalá, para el mejor aprovechamiento del agua para el riego.

La comisión ha practicado un estudio muy prolijo del dique nivelador proyectado y de los canales para conducir el agua hasta los cultivos existentes y las grandes tierras incultas por falta de agua.

Ha efectuado un catastro minucioso en los distritos principales de este departamento.

La importante obra proyectada por el ingeniero Galdenhorn será de incalculable utilidad, y la población espera con ansiedad que el P. E. de la Nación apruebe los estudios practicados y mande construir las obras á la mayor brevedad posible, pues serán de gran progreso para este importante departamento, que cuenta con tierras buenas.

Lo único que necesita es agua para el regadío.

TUCUMAN

HOMICIDIO Y SUICIDIO

Muerte de un subteniente

TUCUMAN, Marzo 24 — Hoy ocurrió un hecho de sangre lamentable.

En una casa de la calle Santa Fe se divertían varias personas, entre ellas el subteniente Florentino Ponce y el peluquero Vicente Valdez.

Este último parece que se rió de la pretendida de Ponce y que cometió la indiscreción de decírselo.

Ponce reclamó á Valdez de su conducta y obtuvo una respuesta inconveniente.

Como se sintiera ofendido, sacó un revólver y descerrajó un balazo á Valdez.

La bala le penetró por el esternón y salió por la espalda, después de afectar la columna dorsal.

Valdez cayó como fulminado.

Ante la magnitud del hecho Ponce se sintió hondamente afectado y se llevó el caño del revólver á la sien y se disparó un balazo.

La bala fué á salir por la parte inferior de la oreja izquierda y le produjo una muerte instantánea.

El suceso ha causado sensación y ha sido comentado.

La política y la justicia — Los delitos políticos

TUCUMAN, Marzo 24 — Se censura que ciertos detenidos hayan sido puestos en libertad bajo fianza ofrecida por un político.

Uno de ellos, después de provocar un fenomenal escándalo y desacatar á la autoridad hirió gravemente á un agente.

Se trata de elementos electorales.

—El Heraldo publica un artículo en el que propicia al señor Gaspar Taboada para Ministro de Gobierno.

—Es muy posible que la oposición local no se presente á las elecciones próximas.

Es adversa á los comisionados que se envíe para presenciar las elecciones, siempre que no se haga un estudio anterior sobre la gestación electoral.

—La sentencia del juez doctor López en la acusación contra el receptor, señor Craviotto, que renunció días antes de la elección, para tomar participación en ella, ha causado mal efecto en el seno del gobernismo, pues á pesar de declarar inconstitucional la ley en su parte penal, encuentra delincuente al acusado y acreedor á un año de presidio.

En definitiva los fundamentos de esa sentencia demuestran á un juez recto y de estudio.

La parte acusadora ha apelado. Se presenta con este motivo un caso jurídico de verdadero interés.

CORRIENTES

EL PARTIDO AUTONOMISTA OPOSITOR

Concurrencia á los comicios

CORRIENTES, Marzo 24 — Se reunió en el domicilio particular del señor Rafael Moreno un numeroso grupo de delegados de los comités departamentales del partido Autonomista independiente, opositor al gobierno local.

Reinó entre los asistentes un marcado entusiasmo y decisión.

Por unanimidad se tomaron las siguientes resoluciones:

Proceder á la completa organización del partido, activando la formación de comités en los departamentos que aún no los tuvieran organizados; concurrir á los comicios próximos, con lista propia, sin que esta resolución implique imposibilitar la celebración de acuerdos con los demás partidos populares; publicar oportunamente un manifiesto dirigido á los correligionarios y al pueblo de la provincia.

Para la dirección de los trabajos y cumplimiento de estas resoluciones, se nombró una comisión ejecutiva provisional compuesta por seis miembros titulares y seis suplentes, que funcionará bajo la presidencia del senador Juan P. Acosta.

SALTA

El nuevo arancel de los médicos — Manifiesto del partido Radical

SALTA, Marzo 24—Con motivo de haberse dejado sentir la protesta general de parte del pueblo contra el nuevo arancel de los médicos, un diario local dice que no hay razón para protestar, porque los médicos sólo han subido la tarifa á los enfermos ricos, pues que á los pobres les seguirán cobrando lo mismo.

—El comité central del partido Radical ha resuelto dar un manifiesto aconsejando á los correligionarios que quieran votar en los próximos comicios del 7 de Abril, que lo hagan obedeciendo á un criterio radical, procurando no sumar votos á favor de los candidatos oficiales.

LA RIOJA

CONVENCION DEL PARTIDO RADICAL

Proclamación de candidatos

LA RIOJA, Marzo 24—Se efectuó la convención provincial del partido Radical, á las 4.30 p. m., en el local anunciado anteriormente.

Abrió el acto el doctor Pelagio B. Luna, como presidente de la junta de gobierno del partido.

Manifestó el objeto de la convocatoria y dió posesión á la convención para que siguiese sus deliberaciones.

El doctor Luna, fué muy aplaudido en varios pasajes de su discurso, y se retiró en seguida del local.

Por moción del señor José E. Paez, fueron nombrados los autoridades de la convención en la siguiente forma:

Presidente, presbítero Javier Tello; vicepresidente primero, Hermógenes Valle; vicepresidente segundo, ingeniero Pedro Bazán; vicepresidente tercero, José L. Paez; secretarios, doctor Cordeiro Rubiolos, Antonio Dermosesian y Ramón Ocampo.

Acto seguido se pasó á cuarto intermedio.

Reanudada la sesión, el presidente de la convención, presbítero Tello, dijo:

Que se encontraba en el momento más solemne de su vida política, pues se trataba de proclamar la fórmula de la junta de gobierno de Paz y Figueroa, haciéndoles saber el acto realizado hoy, y manifestando su complacencia por la manifestación de amor hacia que ha tenido Aman en esta ciudad.

También hizo moción y fué secundado para que se dejara constancia en el carácter de protesta del procedimiento arbitrario de la policía, al aprehender á los ciudadanos que estaban prestando sus servicios en la Unión Cívica Radical, sin que mediara ninguna circunstancia que diera motivo á tan indebida medida. Si el caso pudiera considerarse como una obstrucción indirecta de parte del gobierno, el partido debía dirigirse al Ministro del Interior, pidiendo garantías.

Después de esto, los presentes abandonaron el local, y tomando la calle Bartolomé Mitre, y siguiendo por la de Libertad y 9 de Julio, penetraron al centro de la plaza 25 de Mayo, donde los convencionales Pedro Bazán, Alberto de la Vega, presbítero Tello y Antonio Rodríguez Pañno, hicieron uso de la palabra en calurosas alocuciones que les valieron nutridos aplausos.

La columna se dirigió después á la casa del doctor Luna, donde el presbítero Tello le hizo saber su designación en una apropiada improvisación, á la que contestó aquél agradeciendo y manifestando cuál será su labor en el Congreso si el voto de sus conciudadanos le llevara allí.

La columna de manifestantes se volvió á poner en movimiento para ir hasta el local de la convención, donde se disolvió, después de oír un discurso del señor Pablo López.

El acto cívico realizado hoy por el partido Radical, ha dejado en el público una grata impresión.

CORDOBA

LAS PROXIMAS ELECCIONES

Maniobras oficialistas

JESUS MARIA, Marzo 24 — Las próximas elecciones preocupan á todos.

Aún no han llegado las listas de electores, ni han sido ubicadas las mesas receptoras de votos, á pesar de faltar tan pocos días para los comicios.

Por casualidad he podido saber los puntos donde se instalarán las mesas.

La que estará más cerca de ésta se hallará á 18 kilómetros de distancia y la más distante á siete leguas.

Debido á esto ciudadanos radicados aquí tendrán que hacer tres cuatro y siete leguas para ir á votar.

Esto importará un sacrificio enorme para los ciudadanos, por lo cual es necesario que se tome alguna medida para evitarlos.

Se dice que varios empleados de policía piensan renunciar para poder tener libertad de acción en las próximas elecciones.

Se agrega que dichas renuncias quedarán encarpetadas hasta después de las elecciones, y que luego no serán aceptadas.

LAS POLICIAS ELECTORALES

El juego como recurso

VILLA

revocatoria, por medio de un voto general de la resolución tomada por el último congreso, que impide celebrar pactos con otros partidos, sin la autorización de todo el Socialista.

Esta medida se tomará después de las próximas elecciones nacionales.

—Celebró una reunión preparatoria la junta organizadora del comité de la Unión Nacional.

Se anuncia también una conferencia, que dará el candidato de ese partido á diputado nacional, doctor Julián Maidana.

Fiestas populares—Recursos para la iglesia

ARROYO CABRAL, Marzo 24—Se llevaron á cabo con todo éxito las fiestas populares organizadas en la localidad.

Las amenizó la banda municipal de Villa María, contratada al efecto por la comisión.

El basar fué atendido por distinguidas damas y señoritas de la localidad, que dieron muestra cabal á las fiestas con su presencia, notándose, entre otras, á las familias de Quarlo, Puzerro, Mungaut, Pereyra (Juan), Villaseco, Longa, (Gerlando), Pedraza, Ramos, Muñiz, Tais, Sobrero, Melitón Pedraza, de Pereyra, (Clemente), Real, De Brandi, Juárez, Caballero, Braume, Beltramone, Ercilia Prado, Cabanillas, French, Amadeo, Cormi y Tartaglia.

Por la noche hubo fuegos de artificio y baile popular en el salón de la sociedad Italiana, el que se vió invadido por numerosa concurrencia.

Duró hasta altas horas de la madrugada, en medio del mayor orden y animación.

El producto de estas fiestas, será destinado á beneficio de la iglesia.

La policía en las manifestaciones — Trabajos del partido Radical

CORDOBA, Marzo 24 — Los diarios dicen que á la manifestación que realizó anoche el partido Constitucional concurrieron numerosos agentes de policía vestidos de particular.

Uno de ellos tuvo un incidente en la calle Rivadavia.

Descubierto por varias personas declaró que estaba autorizado para asistir al acto.

—Al comité del partido Radical de la provincia siguen llegando comunicaciones de toda la campaña, que informan del desarrollo satisfactorio de los trabajos.

En la semana próxima dará una serie de conferencias públicas explicativas de la ley electoral y combatiendo la venalidad del voto.

Será invitado á dar una el doctor Pedro C. Molina.

Detención del jefe político—Hecho de sangre—Viajeros

BELL VILLE, Marzo 24—Hoy salieron para Córdoba, el jefe político y el comisario general, que fueron notificados del auto de prisión dictado contra ellos por el juez de primera instancia, doctor Funes Garay.

La policía ha quedado sin personal superior, pues el jefe de policía se halla en Buenos Aires.

—Narciso Pérez fué herido de gravedad de un balazo por Aurelio Tablado. Este procedió en legítima defensa, pues fué atacado por Pérez, sin causa.

—Llegaron los señores Carlos Sastre, Santiago Bergallo y T. Rial.

Trabajos políticos

DEAN FUNES, Marzo 24—El partido Nacional ha constituído en ésta un comité, que propiciará las candidatura y Julio Roca.

—Ha llegado de esa el doctor Manuel Peña.

Su venida responde á trabajos políticos en favor del partido Unión Nacional.

Nombramiento

CAÑADA VERDE, Marzo 24 — El señor Albreck fué nombrado secretario de la jefatura política de este departamento.

Demostración al intendente—La producción de uva

JESUS MARIA, Marzo 24—Varias personas dieron un banquete al intendente municipal, señor Gabriel Céspedes, por su actuación en ese cargo.

—A pesar de los perjuicios que causó la piedra, la producción de uva será abundante.

ACTUALIDAD

Un gobierno descalificado

En tal situación se halla el de San Juan ante el tribunal de la conciencia argentina, en mérito del informe producido por el comisionado federal, doctor Cárcano. Allí sólo existe "la forma", es decir, la apariencia externa del sistema republicano-democrático. En realidad, de verdad, la división de los poderes es un mito, la incapacidad intelectual domina en la legislatura y en los tribunales de justicia, el régimen municipal está subvertido y los intendentes son un engranaje de la máquina impositora; la policía es despótica hasta tocar en la brutalidad, el ejercicio del derecho electoral es imposible y la administración es un desastre.

El gobernador no ha incurrido en el delito vulgar de apropiarse los dineros del Estado, pero mantiene la tradición de "reparticiones preferidas" y reparticiones postergadas para el pago de las planillas mensuales. Mientras la gobernación y los ministerios se hallan al día, "á las infelices maestras jubiladas, que poseen un fondo propio acumulado por el descuento del 5 por ciento de sus haberes", se les adeudan diez y seis meses. De jueces á vigilantes, de legisladores á personal de cárceles y de consejales de higiene á propietarios de casas, no hay quien no sea acreedor del tesoro fiscal por muchos meses de sueldo ó de alquileres. ¿En qué son invertidos los recursos del Estado?

Los intendentes municipales, que son á la vez legisladores y se hallan sometidos á la tutela del gobernador, merced á una ley inconstitucional, utilizan la facultad de distribuir el riego, para favorecer á sus amigos y aniquilar á los adversarios é independientes. No se les ocurre que la aplicación del torniquete, como lo denomina el doctor Cárcano, causa á la provincia legión gravísima, impidiendo el florecimiento de la vitivinicultura y de la agricultura en general. El comisionado federal ha recibido quejas innumerables y visto los viñedos quemados por el sol y los barbechos muertos por carencia del líquido vivificante.

En el gobierno existen dos políticas contradictorias: la de buenas palabras y bellas promesas formuladas por el doctor Ortega, y la de los hechos producidos con su anuencia, ó á lo menos con su tolerancia, por el círculo estrecho que lo mantiene secuestrado; círculo que se halla reducido á "una oligarquía de funcionarios administrativos y electivos". El espectáculo, en su conjunto y detalles, ha impresionado de tal modo al representante del Poder Ejecutivo nacional, que considera imposible la subsistencia de un gobierno en esa forma, porque, para mantenerse requeriría usar de violencia y agresión permanentes.

¿Qué es lo que resta, por lo tanto, de instituciones democráticas y de gobierno republicano, en la provincia de Sarmiento y de Rawson?

Lo han dicho el informe que analizamos y el decreto del Ejecutivo nacional, dictado en consecuencia del mismo: nada de aquello, lo que puede engañar á los espectadores lejanos, pero que no basta á satisfacer los anhelos del pueblo ni llena los propósitos patrióticos en que se inspiraron los constituyentes. Para mantener despilfarros no es menester pagar extraordinarias falacias, y para organizar el despilfarro administrativo no son necesarias las leyes de contabilidad y de responsabilidad.

El gobierno sanjuanino queda denunciado ante la opinión y, por desgracia, no es el único que á sabiendas incurre en iguales ó parecidas violaciones de su deber, particularmente en lo que es fundamental para el pueblo argentino en el minuto histórico que atravesamos. La falta de garantías para la libertad y legalidad del sufragio, no es menor en otras partes. De ahí que el temperamento adoptado para San Juan con motivo de las elecciones de Abril, haya de imponerse como imprescindible donde quiera que los partidos deciden acudir á las urnas con candidatos de sus simpatías.

Los elementos populares se organizan para luchar entre sí, pero son impotentes para batallar con probabilidades de triunfo contra las oligarquías impositoras, dispuestas á echar mano de los más vedados recursos, á fin de conservarse en la altura. Los electores sanjuaninos, pesé á las malas artes de sus mandatarios, han concebido la esperanza de salvar sus derechos bajo la égida del nuevo comisionado federal, en los próximos comicios, y esto ha de recompensarles en lo posible de las tristezas de otro género con que los halló abrumados el doctor Cárcano. Si la buena causa triunfa en la jornada, el gobierno local cambiará de rumbos ó le será imposible sostenerse.

La tragedia paraguaya

Es un hecho de antemano descontado por cuantos siguen el desarrollo del martirologio paraguayo, el que la toma de la capital por los revolucionarios radicales y aun la constitución de un gobierno de apariencias regulares, no pondrá fin á la tragedia. Lo habíamos previsto desde estas columnas hace bastante tiempo, y los sucesos confirman, desgraciadamente, nuestros vaticinios. Los radicales, posesionados de Asunción, se encuentran con respecto al resto del país en una situación análoga á la del gobierno colorado que acaban de desalojar, sin otra ventaja de su parte que el dominio de los ríos.

Frente á los vencedores se levanta el ex dictador Jara al mando de un ejército, al que se supone bien organizado y el cual probó su bravura en la anterior revolución, venciendo á los soldados de Riquelme en combates exterminadores; de modo que los partidarios de Gondra se encuentran ya en presencia de una contrarrevolución. Y no es la única: una parte del partido cívico, posesionado de Villa Encarnación, dominando un gran trozo de la línea férrea y contando con núcleos del ejército escapados de la Asunción, al mando de jefes como Ayala, Núñez, Centurión y otros, está listo para tomar parte en la contienda sangrienta.

Luego, ora operen esos elementos de reacción, aisladamente y por su cuenta, ora se combinen con el mismo propósito, y sean ó no desarmadas las tropas del presidente Peña, recogidas por la escuadrilla brasileña, la ocupación de la metrópoli por los vencedores de ayer no es el acto final sino una simple escena del drama. Todavía hay paraguayos dispuestos á pelear y á morir matando y mientras no se agoten sus energías, mientras los fusiles no se les caigan de las manos por imposibilidad material de sostenerlos, la lucha continuará con caracteres cada vez más encarnizados y devastadores.

Lo más cruel, lo más inhumano del martirio á que se halla sometido aquel pueblo, consiste en que sus partidos no debaten antagonismos de principios, pues todos dicen sostener la misma constitución, las mismas leyes derivadas de la fundamental, y el pleito se reduce por tal causa á la ocupación del poder, con la circunstancia agravante de que, inspirándose en odios personales ó de bando, todos se repudian entre sí y hacen imposible la reorganización nacional sobre bases de concordia, de olvido, de respeto á los derechos del adversario y de coparticipación en el gobierno, sin cuyas condiciones, la paz no puede cimentarse.

Entre las innumerables noticias lanzadas á la circulación, se ha dicho que Jara haría la contrarrevolución de acuerdo con el presidente Peña, asilado actualmente en la legación uruguaya; otras, hablan de un pacto colorado-cívico-jarista, y las más acentuadas limitan el acuerdo á las dos últimas entidades. Confesemos sin reservas que la más lógica, dados los antecedentes del partido liberal-democrático, es la de su alianza con el joven militar que dió en tierra con la administración del general Benigno Ferreyra é impuso al Paraguay una dictadura sin el menor tinte de civilizada. Los cívicos irían en ese concierto, á pura pérdida.

Jara, oficial subalterno de Ferreyra, sublevó en su contra los cuarteles; bajo la responsabilidad de González Navero, impuso al país su voluntad caprichosa; ministro de Gondra, le obligó á dimitir, asumió el mando y ahogó en sangre á los opositores. La nueva cruzada, sea que la emprenda con aliados ó por su cuenta exclusiva, no puede tener otro objeto que su encumbramiento personal, y los partidos que en él confiaran tendrían necesidad de combatirlo desde el día mismo del triunfo. En ningún instante de su actuación política se ha mostrado el ex dictador capaz de inspirarse en sentimientos democráticos ni de doblegarse bajo el yugo de la ley.

Los cívicos, que constituyen un partido de tradición y de sacrificios, en cuyas filas figuran muchos hombres de innegable valer, que en su hora constituyeron uno de los mejores gobiernos con que ha contado el Paraguay, tienen en contra de Jara agravios que el patriotismo, más que los sentimientos personales, les veda olvidar, pues el derrumbamiento de la administración Ferreyra fué el punto de partida del cruento sacrificio de aquel pueblo, y la experiencia ha debido enseñarles que no es buen aliado de una agrupación política principista, quien desdeña los principios y sólo confía sus éxitos á la fuerza. Si aliados á él, vencieran, las circunstancias les obligarían á emprender una nueva campaña á fin de desalojarlo.

Sea cual fuere el desenlace que el porvenir depare á la lúgubre contienda, lo indudable es que se inicia otra etapa sangrienta y que, cuando ésta termine, los paraguayos sobrevivientes se hallarán diseminados fuera de su patria y tendrán que iniciar por los cimientos, la reconstitución del edificio nacional. No existe un corazón argentino que no se conduela de aquella situación desesperada.

UBICACION DE LAS MESAS ELECTORALES

Infidencia de un empleado

Ayer este diario no dió á conocer la ubicación que tendrán las mesas receptoras de votos en las próximas elecciones nacionales.

Dicha información fué suministrada por el secretario de la junta electoral, doctor José Manuel Astigueta, á un sólo diario de esta capital, con exclusión no solo de LA PRENSA sino también de todos los demás colegas.

Como se trata de una publicación que los poderes públicos están en el estricto deber de vulgarizar, aquel hecho implica una irregularidad, por cuanto priva del conocimiento de esa información á numerosos ciudadanos que son lectores de otros diarios.

LA PRENSA, no obstante esto y porque considera de interés público y de verdadera utilidad cívica el conocimiento del local en que funcionarán las mesas electorales, informará oportunamente á sus lectores, de una manera clara y sencilla, sobre aquella cuestión y dará á conocer, asimismo, datos referentes á la aplicación de la ley de elecciones, que vendrán á dar claridad á las resoluciones de la secretaría, oscuras todas ellas, no obstante que han merecido algunos elogios complacientes.

En cuanto á la firma del decreto de ubicación de mesas aún no se sabe si podrá salir hoy, pues hasta ayer, según declaración hecha anoche por el Ministro del Interior, doctor Gómez, no había llegado todavía á conocimiento de este funcionario, el respectivo proyecto.

Esta circunstancia motivó que ayer se comentara en los círculos oficiales el caso curioso que resulta de que un empleado de la secretaría de una repartición, como es la junta electoral, divulgue proyectos de resoluciones no aprobadas aún por el Poder Ejecutivo.

REVOLUCION DEL PARAGUAY

DISOLUCION DE LOS PODERES CONSTITUCION DEL GOBIERNO PROVISIONAL PROXIMAS ELECCIONES

Tranquilidad en la Asunción

LAS FUERZAS DERROTADAS

LLEGADA A CORRIENTES

DETALLES DE LA RETIRADA

Representación en la Argentina

TROPAS EN BUSCA DE JARA

LOS SOCORROS ARGENTINOS

LAS DAMAS ARGENTINAS

Bajo los mejores auspicios se han iniciado los trabajos para llevar auxilios á las víctimas que la revolución ha hecho en el Paraguay.

Han resuelto tomar activamente la dirección de esos trabajos, hasta ahora, las siguientes señoras, á las cuales se adherirán muchas más, en breve:

Cipriana L. de Sáenz Peña, Rosa G. de Sáenz Peña, Susana Rodríguez de Quintana, Carolina Lagos de Pellegrini, Teodelina Alvear de Lezica, Leonor T. P. de Uriburu, María U. de Alvear, Elisa Alvear de Bosch, Rafaela R. de Eguzquiza, Mercedes M. de Quintana, María G. de Guerrico, María Luisa Q. de Rodríguez Larreta y Mercedes M. de Terrero.

CRUZ ROJA ARGENTINA—AUXILIOS A LOS HERIDOS PARAGUAYOS.

El presidente del sub-comité de la Cruz Roja Argentina de Corrientes, doctor Amarilla, ha telegrafiado al comité central, que han llegado á aquella ciudad cincuenta heridos procedentes del Paraguay.

La Cruz Roja Argentina ha dispuesto enviar á Corrientes, por el vapor que sale para aquella ciudad el martes próximo, dos hospitales desmontables, con capacidad de cincuenta camas cada uno, con sus medicamentos, ropas, etc.

Estos hospitales son del mismo tipo que los instalados por la Cruz Roja en la última Exposición de Higiene.

En el local de la Cruz Roja Argentina, calle Moreno 3365, se recibirá toda clase de donativos para las víctimas de la guerra civil del Paraguay.

El envío hecho ayer por el vapor "Guaraní" ha sido transportado gratuitamente por la empresa N. Mihanovich.

(De nuestros corresponsales, por telégrafo)

ESTADO DE LA CAPITAL

Asunción, Marzo 24 — Después de los últimos sucesos sangrientos, reina tranquilidad en la capital y el gobierno radical se ocupará de enterrar los muertos, curar los heridos y organizar las sesiones públicas.

El "Ytajuba", transporte de guerra brasileño, que había embarcado el jueves por la noche á mil soldados del gobierno derrocado, zarpó aguas abajo.

Se asegura que los desembarcará en Humaitá, para cuyo paraje se embarcará mañana en el vapor "Berna" el personal del gobierno caído.

Sorprende á todos la actitud de los brasileños, que no tiene explicación y que contribuye á mantener la guerra civil.

Los soldados se embarcaron con su armamento y con cuatro piezas de artillería, lo que hace que dejen de ser asilados.

EL GOBIERNO PROVISIONAL

Asunción, Marzo 24 — El gobierno provisional, hizo pública hoy una resolución precedida de estas declaraciones:

Firman el decreto los señores, doctor Emiliano González Navero, doctor Manuel Franco, Eduardo Schaerer doctor Manuel Gondra, Francisco Campos y Cleto de G. Sánchez, secretario.

Considerando que la obra de la reparación institucional, económica y de cultura que constituye el programa de la revolución triunfante, debe tener por base la disolución de los actuales poderes colectivos del Estado, por ser ilegales en su origen, y ser sus componentes responsables de los grandes males que ha sufrido la Nación desde el advenimiento al gobierno del coronel Albino Jara; de tal manera que el pueblo pueda elegir en comicios libres, mandatarios de su confianza, capaces de borrar los efectos de tantos desaciertos, y que sean, á la vez, una garantía contra toda restauración posible del régimen de arbitrariedades, violencias y latrocinios que ha durado en nuestro país más de un año, la junta directiva de la revolución resuelve:

1o. Quedan disueltas las dos Cámaras que componen el actual Congreso legislativo.

2o. Encárgase del ejercicio del Poder Ejecutivo al doctor Emilio González Navero, con el título de presidente provisional de la República.

3o. El presidente provisional decretará elecciones para presidente de la República, diputados y senadores á la mayor brevedad posible, de tal manera que ambos poderes queden constituídos para antes del 1o. de Julio.

CONSTITUCION DEL GABINETE

Por decreto de ayer se constituyó el siguiente gabinete:

Ministro del Interior, Eduardo Schaerer; de Relaciones Exteriores, doctor Eusebio Ayala; de Hacienda, doctor Jerónimo Zubizarreta; de Justicia y Culto, doctor Manuel Franco; de Guerra, doctor Manuel Gondra.

Por estar ausente el doctor Ayala desempeñará interinamente la cartera de Relaciones Exteriores, el de Hacienda.

VIAJE DE ASILADOS

Los colorados asilados en buques argentinos, salieron en el vapor "Berna".

Van los señores doctor Manuel Domínguez, Daniel Codas, capitán González Fillisbert y Eduardo Feliciangeli.

El doctor Pedro Peña, ex presidente que está asilado en la legación oriental, se retiró tranquilamente á su casa sin ser molestado.

Los buques brasileños salieron con los gubernistas que se recogieron á bordo, pero vigilados por una torpedera argentina y dos buques de guerra pertenecientes al nuevo gobierno radical.

No hay persecución de ningún género, y reina gran entusiasmo en todas partes, creyendo la paz asegurada.

Por las calles se ve á las familias circular, cosa que hace tiempo no sucedía.

LOS DERROTADOS DE LA ASUNCION

Paso de la Patria, Marzo 24 — Esta mañana pasaron por este puerto dos buques brasileños y un argentino conduciendo á su bordo á los colorados que se asilaron en ellos, cuando la toma de la Asunción por los radicales.

Se dirigen á Corrientes.

NUEVOS FUNCIONARIOS

Asunción, Marzo 24—Fueron hechos los siguientes nombramientos: director de aduanas, señor Daniel Candia; administrador de la aduana de la capital, señor Ricardo Muñoz; contador general de la Nación, señor Pastor Ibáñez; director de correos y telégrafos, señor Ramón Lara Castro; jefe de policía, mayor Justo Escobar.

Se designó agente confidencial ante el gobierno argentino, al señor Pedro Saguier, y como cónsul general, al señor Andrés Gil.

Ambos desempeñaron estos cargos anteriormente.

NOTICIAS DE FORMOSA

Formosa, Marzo 24—Las noticias llegadas esta noche por el vapor "Berna", de la Asunción, son las siguientes:

En la capital está completamente restablecido el orden y reina tranquilidad.

El comercio se ocupa en sus tareas y en el puerto los vapores empezaron á efectuar sus operaciones regularmente bien.

En el "Berna" van para Buenos Aires los señores doctor Manuel Domínguez, Daniel Codas, Eduardo Feliciangeli y el capitán Felibert, personas de figuración en las filas coloradas, que se encontraban asiladas en la legación uruguaya.

Uno de ellos decía que en dicha legación hay más de 180 hombres, en su mayor parte soldados pertenecientes al ejército del mayor Garay.

Me informan personas llegadas hoy que cuando los revolucionarios fueron á ocupar la policía, la encontraron completamente evacuada y todas las celdas y puertas de los calabozos abiertas, pues se les había dado salida á los presos y criminales.

Personas que conocían á aquéllos, dicen que había más de 170 criminales, que al parecer se los llevó el doctor Cayo Romero, junto con la policía, á los barcos que salieron de la Asunción en la madrugada del 23.

El comandante Aponte fué puesto en libertad y enfermo como se encontraba, pudo llegar hasta la casa del general Escobar, donde hoy está.

Al efectuar una inspección en la policía, en un calabozo fué hallada una bolsa, que al ser revisada resultó que contenía un cuerpo humano, dividido en diez pedazos, que, según una persona de la Asunción, es el del capitán Francisco Gómez.

También afirma que en los bajos del seminario fué hallada una bolsa con otro cadáver dividido en varios pedazos, sin poderse comprobar de quien es; pero algunas personas suponen que sea del ciudadano argentino Ponce de León, que se encontraba preso por ser de filiación cívica.

Hoy, á las 3 de la madrugada, pasaron dos buques brasileños, aguas abajo, llenos de gente.

A las 6 de la mañana pasaron las naves revolucionarias "Triunfo" y "General Díaz", que los siguieron.

A las 4 de la tarde pasó otro buque brasileño, aguas abajo.

Se cree que va en protección de los anteriores, que no pueden efectuar las operaciones que desean.

Los que han venido de la Asunción dicen que no creían que la revolución costaso con 4.000 ó 4.500 hombres, que son los que entraron en la capital.

El gobierno provisional envió al Norte dos vapores, con cuatro chatas, con víveres y elementos para los vecindarios de los puertos de la región, pues hace más de un mes que escasean los alimentos.

Afirman que el desfalco dejado por los gobiernos anteriores al revolucionario que vuelve hoy, se han podido apreciar hasta la fecha, en más de 30.000.000 de pesos paraguayos.

LAS FUERZAS DERROTADAS

Corrientes, Marzo 24—En el buque de guerra brasileño "Minas Geraes", procedente de la Asunción, llegaron 850 soldados paraguayos, aproximadamente, con sus respectivos jefes y oficiales.

Pertenecen á las fuerzas gubernistas que libraron la acción con los radicales.

Están acampadas en el paseo de Marte, de esta ciudad.

Entre ellos viene el ex ministro de Guerra del gobierno derrocado, mayor Garay, y el que fué jefe de policía de la capital, doctor Cayo Romero Pereyra.

En el vapor "Lambaré" se envían á la Asunción cuatro mil curaciones que manda el gobierno argentino para atender á los heridos.

Se sabe que el nuevo gobierno ha despachado fuerzas que detengan el avance de las del coronel Jara, en el caso de que éste tratara de entrar en acción.

BUQUE URUGUAYO

Montevideo, Marzo 24—Se censura al gobierno por haber enviado á aguas paraguayas á un buque de tan pequeñas dimensiones como es el aviso "Vigilante", para representar al Uruguay, pues se opina que hará un triste papel frente á los buques de guerra que tienen allí la Argentina y el Brasil.

LOS ACCIDENTES DEL TRABAJO

Falta de seguridad en los andamios

Los numerosos accidentes del trabajo que á diario se producen en los edificios en construcción y de los que son víctimas infelices obreros que, en la mayoría de los casos, pierden la vida ó quedan inútiles para el resto de sus días, nos obligan á volver á insistir, una vez más, sobre el tema de la falta de seguridad en los andamios.

En diversas ocasiones nos hemos ocupado del asunto y hemos evidenciado la necesidad de que las autoridades le prestaran más atención, pero como los accidentes se siguen produciendo cada vez con tendencia á aumentar, suponemos que ninguna medida se ha adoptado para garantizar la vida de los que por su profesión tienen que ganarse el sustento trabajando sobre un armazón de débiles tablas y á elevadas alturas.

No hay más que leer las crónicas diarias de policía, para comprobar la veracidad de lo que decimos y contar el número de víctimas que esos accidentes producen, para cerciorarse de que la seguridad de los andamiajes de las obras en construcción deja bastante que desear.

Hemos hablado con varios obreros albañiles al respecto, y nos han dicho que hay constructores que no se preocupan, ni poco ni mucho, del modo cómo se levantan los andamios; y que como el caso es economizar maderas, y, por consecuencia, dinero, he ahí por dónde los andamiajes suelen carecer de suficientes puntos de apoyo y de los resguardos necesarios para hacer seguro el trabajo de los obreros sobre ellos; esto cuando el armazón no sólo es inseguro para los trabajadores, sino también para el público transeunte, el que, como ya ha ocurrido numerosas veces, está expuesto á que le caiga encima un tablón, un balde de mezcla ó cualquier adminículo por el estilo.

Creemos, pues, que ha llegado el momento de que el departamento nacional del trabajo, por la índole de su finalidad, y las compañías de seguros contra accidentes del trabajo, por el interés que les va en ello, inicien alguna gestión tendiente á que por quien corresponde se adopten las medidas de seguridad necesarias, á fin de evitar, en lo posible, esos lamentables sucesos.

El departamento de obras públicas de la Municipalidad, cuenta con una oficina encargada de vigilar por la seguridad de las construcciones. Pero, á juzgar por las apariencias, no da señales de vida; pues si así fuera no se verían tantos andamiajes defectuosos como se ven, sin que para ello sea necesario ser técnico, en los miles de edificios en construcción que hay en la ciudad.

LA DESTRUCCION DEL CENTRAL ENTRERRIANO

Viaje del director general

El señor Follet Holt, miembro principal del directorio londinense de los ferrocarriles de Entre Ríos, se embarcará en Inglaterra con destino á Buenos Aires, el 12 de Abril próximo. Las informaciones que nos llegan, dicen que este viaje responde á un llamamiento urgente hecho desde ésta, en virtud del completo estado de destrucción en que se encuentran las líneas del Central de Entre Ríos, como lo viene demostrando LA PRENSA con las notas gráficas que ha publicado.

Se agrega que con la llegada del señor Holt se imprimirá actividad al trámite del proyecto pendiente de la sanción de una de las Cámaras del Congreso, para enajenar á esa compañía la línea nacional que corre entre el Diamante y Curuzú-Cuatiá. El Ministro de Obras Públicas persiste en su propósito de realizar la venta, á pesar de las justas censuras que se han hecho á la idea, tanto más ahora que la compañía de los ferrocarriles de Entre Ríos se ha visto obligada á paralizar, parcialmente, el tráfico de sus líneas, por el deplorable estado de destrucción en que se encuentran.

EL SENADOR PHILIPPE BERGER

† AYER EN PARIS

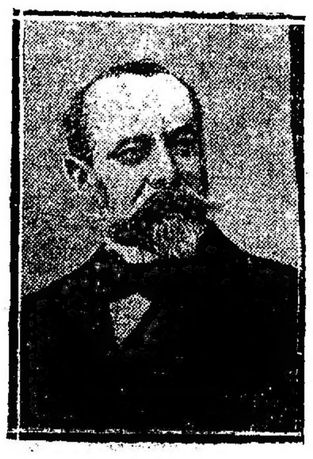

Falleció ayer en París, el senador por Belfort (Alto-Rin), Philippe Berger, **nacido en Beaucourt** (*Alsacia*), *el 15* de Septiembre de 1846. Descendía de una familia de eruditos y sabios, cuyos miembros descollaron en varias ramas de la ciencia. El mismo era un exégeta y orientalista renombrado; fué ayudante, y luego, sucesor de Renán en sus estudios sobre el pueblo hebreo y los orígenes del cristianismo. Fué profesor de hebreo en el Colegio de Francia; miembro de la Academia de Inscripciones y subbibliotecario del Instituto desde 1874 á 1892. Desde 1895 era concejal general por Giromagny y en Mayo de 1904 fué elegido senador. Sus trabajos sobre las Sagradas Escrituras y el desciframiento de inscripciones semíticas fueron muy favorablemente juzgados y reputados de autoridad en la materia. Deja, entre otras, las siguientes notables obras: "Estudios sobre los datos proporcionados sobre el gnosticismo por el Philosophoumena"; "La Biblia y las inscripciones semíticas"; "La Arabia antes de Mahoma, según las inscripciones", y la "Historia de la escritura en la antigüedad".

ASUNTOS DEL EJERCITO

EL CUERPO DE ADMINISTRACION

Descentralización de arsenales

El Ministro de Guerra, respondiendo á una necesidad sentida en el ejército, comenzó el estudio del estado del cuerpo de administración, con el propósito de reorganizarlo en forma que responda á los adelantos de la institución armada. Es evidente, y esto ya lo hemos hecho notar repetidas veces, que tal como está compuesta en la actualidad esa rama del ejército, no es una garantía ni para el país, en caso de una movilización, ni para los propios elementos que la forman en lo que se refiere á su situación moral y económica en el ejército.

Ante todo, hay que reconocer que entre el personal de administración hay elementos muy buenos y de reconocida competencia, capaz de responder en caso necesario, á lo que debe ser en un ejército bien organizado; pero, también, que en la misma existe un gran porcentaje de empleados de oficina que por sus condiciones están fuera de toda utilización, si se quiere dar á esa rama una organización militar más severa como parece ser la idea del Ministro de Guerra.

Comprendiéndolo así, el propósito ministerial, según se nos ha dado á entender, sería, ante todo, seleccionar la administración militar para reorganizarla después sobre bases más eficaces para el ejército y más estable para sus componentes. Se va, pues, á la equiparación ó asimilación administrativa; pero no en la forma amplia en que se ha venido pidiendo, es decir, dándole estado militar, sino asimilándolo á los solos efectos del sueldo y de la justicia que debe juzgarlos en caso de falta, que sería militar. De esta última restricción que aparece como una injusticia, puesto que crea deberes y responsabilidades y resta derechos al personal de administración, nos ocuparemos más adelante, cuando conozcamos ampliamente el plan de reorganización ministerial.

Entretanto, debemos felicitarnos del propósito de la superioridad, puesto que la reorganización de esa rama auxiliar del ejército, tan necesaria para el éxito de su misión en caso de guerra en forma que sea una garantía por su competencia y estabilidad, dará por resultado la formación real de un cuerpo de administración militar, donde sus componentes tendrán una carrera, con su escala de sueldos, ascensos, deberes, derechos y responsabilidades.

—

Para dentro de un mes piensa el Ministerio de Guerra que podrá comenzarse á desalojar parte del Arsenal principal de Guerra, de acuerdo con el plan de descentralización de arsenales aprobado últimamente.

Para el traslado de los elementos bélicos depositados en dicho arsenal, se utilizarán 9 de los 11 depósitos que se han mandado construir en Puerto Borghi, con lo que se empezará á cumplir la ampliación de éste y el propósito de formar arsenales regionales. En cuanto á la formación del otro arsenal en la estación El Palomar, cerca de Campo de Mayo, será retardada, puesto que aún no se tienen los recursos de que se piensa echar mano para la construcción de los depósitos proyectados.

Con todo, á pesar de que quede desalojada parte del Arsenal principal de Guerra, no se procederá de inmediato á su venta, como se había proyectado, puesto que opina el Ministro de Guerra que dada la paralización de las transacciones en estos momentos, no sería posible sacar del remate de esas manzanas de terreno todo el provecho que se pensó. Lo más seguro es, pues, que se espere un repunte de los negocios para proceder á su venta.

MOVIMIENTO POLITICO

UNION NACIONAL

LA CONVENCION DE DELEGADOS

Candidatos que sostendrá el partido

EL ACTO DE HOY

Ayer á las 5 de la tarde, el senador Benito Villanueva, había invitado á un té en su casa particular, con objeto de cambiar ideas sobre la reunión de la convención de delegados de los comités parroquiales, que debe tener lugar hoy á las 5 p. m., en el local del comité nacional, calle Victoria 1081.

La reunión empezó con un breve discurso del senador Villanueva dando cuenta de los trabajos efectuados hasta la fecha por la junta directiva, cuyos miembros también estaban presentes y manifestando en seguida la conveniencia de discutir la forma en que se procedería en la asamblea de hoy para confeccionar una lista de candidatos en que estuvieran de acuerdo todos los comités parroquiales y fuese la más satisfactoria para la opinión pública.

Después de haber hecho uso de la palabra varios de los señores presentes, se discutió como primera proposición que debía hacerse en la asamblea de delegados la siguiente: que la lista fuera compuesta con cuatro reelectos de los diputados salientes y cuatro nuevos, lo que puesto á votación fué aprobado por unanimidad.

Se resolvió en seguida autorizar al presidente de la junta, para nombrar una comisión, de tres presidentes de parroquias que pasaron á cuarto intermedio y formularon una lista de 8 candidatos.

El presidente designó para ese objeto, á los señores doctor Tomás E. de Anchorena, Carlos F. Crescio y Andrés Supeña.

Reabierta la sesión, se dió lectura á la lista siguiente: doctor Eliseo Cantón, doctor Pedro O. Luro, doctor Carlos Meyer Pellegrini, don Nicolás A. Calvo, doctor Carlos Salas, doctor Estanislao S. Zeballos, don Luis E. Zuberbühler, doctor Horacio Calderón.

El doctor Anchorena, informó á nombre de la comisión, las razones que esta había tenido para designar cada uno de los candidatos, manifestando que se había visto obligado á proceder á un sorteo entre los diputados salientes señor Nicolás A. Calvo y don Pedro M. Cernadas, cuyo sorteo había sido favorable al primero de ellos.

Aprobóse la lista expresada, poniéndose á votación, sucesivamente, uno por uno todos los candidatos.

Se puso en seguida en discusión el candidato para senador, resultando designado el señor Benito Villanueva.

Se resolvió que la lista de candidatos para diputados, el candidato para senador y la lista de electores del mismo, fueran presentados hoy á la consideración de la convención de delegados, aconsejando al mismo tiempo su aprobación.

—Ante una numerosa concurrencia se realizó ayer, en el teatro Español de Lomas de Zamora la conferencia política anunciada por los dirigentes de la Unión Nacional. Presidió el acto, el señor Gregorio C. Dones.

Hicieron uso de la palabra los señores José Santamarina, el ingeniero señor Pascall y el doctor Romero, quienes demostraron á la concurrencia el deber de cumplir con los derechos cívicos y la necesidad de que el pueblo despierte y salga de la indiferencia y apatía en que se encuentra; cerró el acto el señor Dones quien agradeció la manifestación en nombre de la junta de gobierno del partido.

—Ayer se realizó en el local de la calle Lavalle y avenida Rosales el almuerzo político del coronel Lisandro Olmos, presidente de la sección 14.

En representación del comité central asistieron los doctores Benito Villanueva, Pedro Luro, Eliseo Cantón, Carlos Meyer Pellegrini y Guillermo Achával (hijo). El almuerzo transcurrió en medio de gran entusiasmo y vivas á la Unión Nacional y á los hombres dirigentes.

A los postres hicieron uso de la palabra los doctores Villanueva, Luro, Achával y Cantón, quienes hicieron consideraciones sobre el momento político y el resultado probable de los próximos comicios.

—Esta noche tendrá lugar en la avenida Alvear 1735 una reunión política de los adherentes á la Unión Nacional de Palermo, á fin de dejar constituído el comité de la juventud.

—En Chacabuco quedó constituído el comité de la Unión Nacional, con las siguientes autoridades:

Presidentes honorarios, doctor Rodolfo Moreno, (hijo), señor Benito Villanueva y señor Faustino Lezica, presidente, señor José J. Vidaurre; vicepresidente 1o, señor Indalecio López; vicepresidente 2o, señor Miguel Mac Donell, secretarios, señores Pedro Urcelay y Félix Laboudigne; tesorero, señor Pascual Broglia; vocales: señores Emilio F. Garica, Eliseo Pastor, Francisco E. Goñi, Ireneo López, Mamerto Csunnick, Ernesto Antonio Gallichio, Alejandro Martínez Vlademente, Humberto M. Gentile, Ricardo Bercellne y Mauricio Castrunuevo.

Delegados, señores José J. Vidaurre y Emilio F. Garica.

Unión Cívica Radical

En la secretaría del comité de la capital no se recibió hasta anoche telegrama alguno respecto á la llegada á Santa Fe del tren que conducía al doctor Hipólito Irigoyen, á las personas autoridades del partido y numerosos correligionarios.

—Esta noche á las 9, la comisión directiva del comité de la capital se reunirá en su local, Cangallo 919.

—El presidente de la junta electoral del partido, señor del Valle, presentará esta semana al juez federal todas las omisiones denunciadas por los correligionarios encargados por los presidentes de las secciones, en sus respectivos padrones.

—El comité de la circunscripción 13, parroquia de Monserrat, se reunirá esta noche á las 8.30 p. m. en su local, Belgrano 781.

—La comisión directiva del comité de la circunscripción 2a, parroquia de San Cristóbal Sur, se reunirá esta noche á las 8.30 en su local, calle Garay número 3057.

—El comité de la circunscripción 12, parroquia del Pilar, se reunirá esta noche á las 8.30 p. m. en su local, Azcuénaga 1356. En el mismo local se reunirá á las 9 la comisión de propaganda.

Unión Comunal

Ayer se realizó en Moreno el almuerzo que ofrecía el Centro Estudiantil á varios miembros de la junta. Asistieron en representación de la misma, los doctores Deseo Aguilar y Sylla Monsegur. Ofreció la demostración el señor Juan Carlos Gómez, quien expresó la entusiasta adhesión de la juventud á los propósitos del nuevo partido. Contestó el doctor Monsegur agradeciendo la demostración del valioso concurso que representa el Centro Estudiantil constituído por 500 inscriptos.

—Esta noche se realizará la asamblea de la parroquia de Balvanera Norte, en el salón Giuseppe Garibaldi, Sarmiento 2419. Asistirán en representación de la junta el señor José Guastrico y los doctores Carlés, Rosa, Monsegur y Palacio. Presidirá el acto el señor Santiago Dubalde. Concluída la asamblea, los asistentes concurrirán en manifestación hasta el local del comité central.

—El doctor Carlés continuará durante la semana corriente, dando conferencias en las distintas parroquias de la capital. El orden señalado para ell

triunfos, no limitaron su acción á la propaganda teórica, sino que, usando la diplomacia de las gestiones amistosas, allí donde las autonomías provinciales no permitían la intervención protectora y directa del gobierno nacional, conquistaron el apoyo de los gobiernos locales, y hasta de las empresas particulares, las cuales llegaron á ofrecer su concurso, mediante la instalación de desvíos ferroviarios, destinados á establecer una comunicación directa entre las chacras y los centros comerciales.

Así planteado el problema, todo quedaba reducido á no abandonar la brecha ni cejar en el esfuerzo. Acentuar la propaganda por todos medios, hasta arraigar en la conciencia social las ventajas de tal idea, era el programa obligado, y que no debió abandonarse hasta que la experiencia personal de los mismos interesados, hubiera determinado el florecimiento espontáneo de las cooperativas.

No debe olvidarse tampoco, que las ventajas de la iniciativa á que nos referimos, no hubieran sido de un orden puro y exclusivamente económico; de su aplicación práctica se habría derivado, con el tiempo, un verdadero proceso de educación popular, mediante el cual se habrían habituado nuestros pequeños ó grandes industriales, á seguir los dictados de las ciencias sociales y económicas, para el mejor aprovechamiento de los esfuerzos individuales, y de la actividad integral de la sociedad.

No es posible que estas observaciones hayan pasado inadvertidas por nuestros hombres de gobierno, ni que los hechos que hemos referido les hayan merecido una apreciación opuesta. ¿Cómo explicar, entonces, el abandono que se ha hecho de tan plausible iniciativa?

Es de esperar, pues, que la paralización de esa campaña bienhechora, será transitoria y motivada solamente por la necesidad de limitarse á observar, que se experimenta siempre que se inicia uno en el manejo de una rama administrativa, cuyos secretos resortes y estado actual no se han experimentado personalmente. El actual Ministro de Agricultura sabrá aprovechar seguramente los cimientos levantados, para seguir sobre su parte buena, el edificio hasta su coronación. En este orden de ideas, derivado del concepto que tenemos, de que en las administraciones democráticas y republicanas, de suyo rotativas, el que viene debe aprovechar y continuar lo bueno que encuentre, aunque sea obra ajena, es que esperamos ver pronto rehabilitado el empeño de prestigiar el desarrollo de las cooperativas de producción.

EL TEMPORAL DE ANTEANOCHE

INUNDACIONES Y OBRAS DE DEFENSA

SERVICIOS GENERALES INTERRUMPIDOS

EN EL SUBTERRANEO DE LA CALLE LARREA

CUATRO OBREROS AHOGADOS

INTERVENCION DEL CUERPO DE BOMBEROS

Otras informaciones

Hasta las primeras horas de la mañana de ayer no cesó la lluvia torrencial de anteanoche, dejándose sentir tenazmente, con su misma fuerza inicial, hasta sus últimos momentos.

Los perjuicios causados por la tormenta son numerosos, y se cuenta entre ellos varias desgracias personales, como se verá en la crónica detallada que damos á continuación. En el centro mismo de la ciudad, las calles convertidas en caudalosos ríos, impidieron por varias horas el tráfico de vehículos, haciéndose éste imposible en los barrios apartados, algunos de los cuales permanecieron poco menos que inundados hasta después de pasada la tormenta.

Por fortuna, la lluvia fué de corta duración, gracias á lo cual los perjuicios por ella causados, no han llegado á abarcar las siniestras proporciones de otras veces. Y como ninguna razón existe para suponer que las tormentas torrenciales, como las de fines del año pasado, han terminado para siempre, ó que se dejarán esperar todavía por algún tiempo, consideramos oportuno recordar asuntos relacionados con las medidas precaucionales que hubieron de tomarse.

Después de las inundaciones del mes de Abril del año pasado, cuyas consecuencias fueron dolorosas para gran parte de la población, por iniciativa del Congreso nacional, el Ministerio de Obras Públicas designó una comisión encargada de hacer los estudios pertinentes, para salvaguardar los barrios más amenazados, de los azotes de la inundación. Esa comisión se constituyó, estudió el asunto en el propio terreno, de donde recogió innumerables elementos ilustrativos, é informada debidamente, asesoró al ministerio de referencia sobre las obras más necesarias, y la mejor manera de realizarlas.

La Municipalidad, por su parte, hizo análogos estudios por medio de elementos dependientes de su departamento de obras públicas, y como en el caso anterior, fué asesorada en el sentido de que se hacía indispensable efectuar las obras, sin pérdida de tiempo.

A estas diligencias realizadas inmediatamente después del temporal de Abril, están todavía obedeciendo á un largo compás de espera en las carpetas del Ministerio de Obras Públicas y de la Municipalidad. Como la generalidad de las obras de trascendental interés público, las de defensa pluvial, si tal pueden denominarse las que tratamos, hacen en estado de proyecto, un período de gestación, realmente desesperante.

Es necesario que sin pérdida de tiempo sean uniformadas las opiniones vertidas por estas comisiones, y se proceda á iniciar los trabajos referidos, ya que ellos constituyen un elemento inapreciable de defensa para numerosos intereses públicos y privados.

INFORMACIONES DE LA POLICIA

La pared divisoria del fondo de las casas señaladas con los números 1179 y 1183, de la calle Artes y Oficios, se derrumbó.

No hubo desgracias personales. La policía de la sección 12a. tomó las medidas del caso.

—En una casa en construcción en la esquina de las calles Treinta y Tres y San Juan, se derrumbó parte de una pared, sin causar desgracias personales.

La comisaría 12a. dió la correspondiente intervención á la dirección de obras públicas de la municipalidad.

—En un corralón existente en la calle Patagones 869 cayó un trozo de pared.

A fin de evitar desgracias la comisaría 22a. estableció vigilancia.

—Los sótanos de las casas situadas en la calle Venezuela 900 y en la esquina de Chile y San José se inundaron.

—Las casas Río de Janeiro 915 y Antonio Machado 44, fueron inundadas por la fuerte lluvia que cayó en la madrugada.

En la segunda se derrumbó una pared, en una extensión de tres metros.

Un destacamento de bomberos del cuartel central retiró el agua y removió los escombros por si había alguna víctima, pero felizmente el accidente no tuvo mayores proporciones.

—En jurisdicción de la comisaría 11a., el agua penetró en las casas Pasaje Bosio 928, 940, 942, 946 y 958.

Agentes de la sección 11a. consiguieron desagotarlas después de un rato largo.

EN UN SUBTERRANEO — MUERTE DE CUATRO OBREROS

A las 3.30 de la madrugada, comenzó á inundarse anteanoche el subterráneo que actualmente se halla en la calle Larrea entre las de Rivadavia y Bartolomé Mitre, para la colocación de nuevas cloacas.

Uno de los obreros que se ocupan en esos trabajos, llamado Juan Cosina, en circunstancias en que regresaba después del descanso que se les acuerda durante las horas de la noche, notó la ausencia de cuatro de sus compañeros.

Estos tenían por costumbre acostarse en el subterráneo, y como no le respondiera ninguno á los repetidos llamados que les hiciera, Cosina se alarmó y avisó lo que ocurría á un agente de la sección 7a. Este comunicó la novedad al oficial inspector de servicio, quién, en vista de la gravedad de la denuncia, y como el agua llenaba la obra, solicitó los auxilios del cuerpo de bomberos.

Del cuartel central se despachó una dotación á las órdenes de un oficial, la cual, con una bomba flotante y coadyuvada por el destacamento de la citada comisaría, empezó á desagotar el subterráneo.

La tarea llevó muchas horas, porque además del agua caída por la torrencial lluvia, se había roto un caño maestro.

Cuando se consiguió extraer el agua y subsanar el desperfecto, era ya la 1 de la tarde. En el subterráneo fueron encontrados los cuerpos de los desgraciados obreros, los que fueron colocados en angarillas y trasladados al local de la comisaría mencionada.

Sólo uno de ellos pudo ser identificado: Carlos Gatti, italiano, soltero, de 62 años de edad, que vivía en la calle Larrea 50.

Por un papel que se le encontró á otro, se supone se llame Iván Toderoff; los otros dos, al parecer, contaban, uno 50 y el otro 30 años de edad.

Los cadáveres fueron enviados después al depósito fúnebre de la Morgue, donde los reconoció el médico de policía, doctor Pablo Pirate.

En el informe que expidió este facultativo, dice que la muerte de los cuatro obreros se produjo por asfixia por sumersión.

El suceso fué puesto en conocimiento del juez de instrucción, doctor Beltrán.

EL SERVICIO DE TRANVIAS

Muchas interrupciones ha sufrido el servicio de tranvías durante las horas en que fué más violento el temporal de anteanoche. La enorme cantidad de agua reunida en determinadas calles, hizo que resultara imposible la circulación de los coches motores, que tuvieron que detener su marcha, con los consiguientes perjuicios para el público.

Cuando la violencia del temporal decayó un poco, hasta permitir la corriente de las aguas detenidas, volvieron á circular los tranvías en algunas líneas; otras recién pudieron hacerlo ayer, en altas horas de la mañana.

—

Cuando los elementos nos obsequian con un temporal como el de anteanoche, la lluvia caída forma un verdadero torrente en las calles Muñiz y Yatay, de Sur á Norte.

Por esta causa, y mientras dura la inundación en la intersección de esas calles con la de Rivadavia, el servicio de tranvías se interrumpe, y centenares de personas se ven en la imposibilidad de llegar á sus casas ó de continuar viaje, hasta que las aguas no han descendido, lo que puede durar hasta varias horas.

Pero la misma corriente sigue por la calle Yatay hasta la de Triunvirato, donde también se forma una laguna, y, sin embargo, la compañía Lacroze no suspende sus servicios ni deja á la intemperie sus pasajeros; se llevan dos ó tres "eucaraches" hasta el mencionado paraje, arrastradas por caballos, y se utilizan para el transporte de las personas entre los coches eléctricos que quedan aislados al Este y al Oeste de la calle citada.

Varias personas de las que viajan por las líneas del Anglo Argentino, en la dirección mencionada, nos han hecho observar esta anomalía; sin acertarse á explicar por qué esta compañía no pone en práctica el medio de que se vale la de Lacroze, para no interrumpir el servicio de sus tranvías.

LAS LINEAS TELEFONICAS

Son de alguna consideración los perjuicios que ha causado el temporal, de anteanoche, en las líneas de la Unión Telefónica.

En las calles Santa Fe y Acevedo, quedó incomunicada una cámara y como consecuencia de esto, incomunicados con la capital los abonados de Bella Vista, San Martín, San Isidro, San Fernando y Tigre. Los abonados de Belgrano no tiene comunicación con varias redes generales.

En la estación Avenida, sufrieron desperfectos tres cables los cuales interrumpieron la comunicación de más de 600 abonados. En la estación Junca, quedó también inutilizado un cable.

En resumen puede decirse, que hay alrededor de 1.500 abonados, cuyos aparatos telefónicos carecen de comunicación.

La empresa dispuso ayer que varias cuadrillas de peones hagan las reparaciones que son necesarias, en forma que las reparaciones no demanden mayores demoras de 4 á 5 días.

LA REGLAMENTACION DE LA INDUSTRIA LECHERA

Lo que debe hacerse

Hace algún tiempo que la Sociedad Rural tiene á su cargo el estudio de los proyectos de reglamentación de la industria lechera y sus derivados; la tarea de su revisión y crítica ha sido encomendada á comisiones especiales, que pronto terminarán su misión.

En tal oportunidad, es conveniente recordar las opiniones vertidas por la prensa, cuando se hizo pública la gama de sus disposiciones primeras, y agregar algunas consideraciones tendientes á puntualizar mejor los fines de esa reglamentación, y por ende la verdadera orientación que debe dársele.

Toda reglamentación, toda ley, es hecha con el propósito de ser aplicada. Esto, que parecerá una expresión inútil por lo supuesta, tiene su importancia más saliente en casos en como el presente, se trata de un reglamento destinado á salvaguardar la higiene y la salud pública, y que, por ello mismo, no admitirá reducciones prácticas sin comprometer el éxito de su propia misión.

Se hizo notar en diversas ocasiones que los proyectos primitivos pecaban de una meticulosidad que los ridiculizaba casi, á tal punto que nadie tuvo fe en la posibilidad de su aplicación estricta. La burla de la reglamentación habría sido la consecuencia inevitable de sus propios vicios.

Ahora que la comisión de la Sociedad Rural tiene á su cargo la tarea de compulsar las críticas dirigidas contra los citados proyectos, y de asesorarse con la opinión de los entendidos en la materia, es de esperar que produzca un nuevo proyecto de reglamento que reduzca á su verdadero carácter á los anteriores, quitándoles aquellas disposiciones que se caracterizaron como devaneos de una especie de idealismo industrial.

Lo que debe perseguirse principalmente es la seguridad de la más pulida higiene en los procedimientos industriales y de expendio de los productos, reglamentándolos en forma que haga posible la vigilancia eficaz, y cuidando de que la impracticabilidad de uno de sus artículos, no vicie el reglamento entero, por vía de generalización.

LA HUELGA MINERA EN LA GRAN BRETAÑA

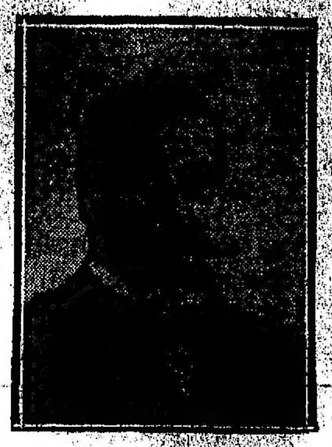

Enoch Edwards, presidente de la Federación Minera

Sir Thomas Ratcliffe Ellis, secretario de la Asociación Minera de la Gran Bretaña y de la Asociación Confederada de Propietarios de Minas.

Robert Smillie, vicepresidente de la Federación Minera

Conocidas son las incidencias de la actual huelga en las minas de carbón de la Gran Bretaña, que tan intensamente ha repercutido en todo el mundo, puesto que esa nación suministra gran cantidad del precioso combustible que se consume en todas partes. Diariamente desde el estallido del formidable paro, LA PRENSA, en su servicio telegráfico del extranjero, se ocupa del asunto. Por eso, como un complemento de dicha información, publica los retratos de los presidentes y jefes de las asociaciones mineras, tanto de los que representan á los capitalistas como de los que están al frente de los trabajadores.

Más de un mes hace que las minas del país británico no trabajan, sino en muy pequeña escala que los rudos jornaleros no bajan por los negros pozos á las entrañas de la tierra para arrancar con esfuerzo gigante, sudorosos, sucios con el polvo de la hulla, desnudos de medio cuerpo, el mineral que es fuerza y luz. Y, sin embargo, aún no se vislumbra una solución próxima del grave conflicto que tantos trastornos está causando. Las pérdidas que ocasione este estado de cosas serán enormes, incalculables; aparte del alza del precio en el carbón, que decuplicado en los países no mineros, se calcula en seis millones el número de huelguistas, voluntarios ó forzados, mineros ó de otros oficios que tienen relación con la explotación carbonífera, lo que importa una cantidad grande en salarios que se deja de pagar.

Pero aún es más grave la falta de un "stock" considerable de carbón, como parece ocurrir en la mayoría de los países. Ella obligará al cierre momentáneo de muchas industrias, si la huelga continúa unos días más.

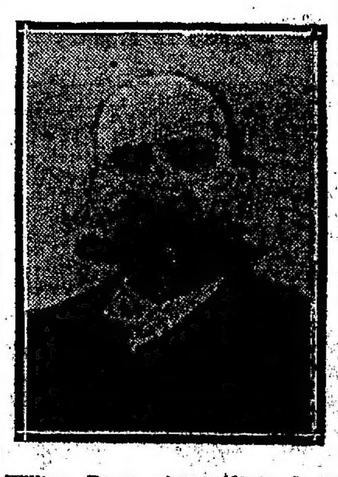

William Brace, vicepresidente de la Federación de Gales del Sur

Muy honorable William Abraham, tesorero de la Federación Minera de la Gran Bretaña y presidente de la Federación de Gales del Sur.

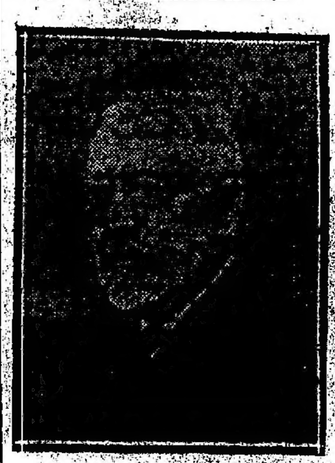

Thomas Ashton, secretario de la Federación

MUSEO SOCIAL ARGENTINO

SESION DE APERTURA

Convocados especialmente por el presidente del Museo Social Argentino, doctor Emilio Frers, celebrarán reunión, el martes 26 del corriente mes, los miembros del consejo superior de dicha institución, en el local de la Avenida de Mayo número 605.

El doctor Frers informará, en esta reunión, con la exhibición de documentos fehacientes, sobre las negociaciones iniciadas por el ingeniero Tomás Amadeo, acerca del profesor Mahilleau, á objeto de conseguir la venida á Buenos Aires de tan renombrado conferenciante, que desempeña actualmente la presidencia del Museo Social de París.

La reunión del martes, en la que se considerará la gestión de que damos cuenta, será, al mismo tiempo, la de apertura del nuevo período de sesiones del Museo Social Argentino, cuyo instituto ha formulado, para el próximo invierno, un programa amplio de importantes trabajos y la iniciación de resoluciones interesantes.

NOTICIAS VARIAS

Naufragio del vapor "Posadas"

El subprefecto del Rosario, ha comunicado á la prefectura general de puertos que anteanoche se fué á pique en Puerto San Martín el vapor argentino "Posadas", perteneciente á la empresa Mihanovich.

El capitán y la tripulación se salvaron.

El "Posadas" es un vapor de carga, de casco de hierro de 350 toneladas de porte.

EL DIA SOCIAL

EN EL TIGRE

LA FIESTA DE AYER

Día de gran animación fué el de ayer en el Tigre, motivada por la realización de las regatas, cuyos resultados damos en la sección respectiva.

Después de medio día los numerosos trenes que se dirigían para aquel pueblo, iban totalmente ocupados por familias, las cuales, una vez en el Tigre, se encaminaban ya á las quintas situadas en las orillas del río Luján, ya al Tigre Hotel y la mayor parte á los muelles para ocupar las embarcaciones reservadas de antemano.

Dos bandas de música de líneas ejecutaron á intervalo selectas piezas de su repertorio, mientras se sucedían las diversas pruebas del programa de las regatas.

A las 3 de la tarde llegó el río Luján en la lancha "Adhara" el Presidente de la Nación, quien fué ruidosamente aplaudido por las numerosas personas que ocupaban embarcaciones y ambas riberas del río.

El vapor estaba engalanado con gallardetes argentinos y guirnaldas de flores.

Iban con el Presidente, su esposa señora Rosa González de Sáenz Peña, Celina Sáenz Peña de Villar, Elisa Alvear de Bosch, Celina Villar Sáenz Peña de Vidal Molina, señoritas Elisa y Teodelina Bosch Alvear y Elena Villar Sáenz Peña y un grupo de caballeros.

A las 4 de la tarde el vapor "Adhara" atracó en el muelle Quevedo descendiendo el Presidente y demás personas, quienes se dirigieron á saludar á la señora Cipriana Lahitte de Sáenz Peña, que se aloja en el Tigre Hotel y con quien tomaron el té, para embarcarse luego y efectuar una gira por el río de la Plata.

Entre las lanchas ocupadas por familias, vimos las siguientes:

En la del señor Eduardo Madero, estaban su esposa Guillermina Irigoyen; Mariano Pinedo y su señora Blanca Madero, Edelmira Ramos Mejía de Irigoyen, señoritas Mercedes y Sara Irigoyen, Isabel Madero Irigoyen, Celina, Ernestina y Sara Lanús, Marta Ramos Mejía, Carmen Vayo y señor Guillermo Madero Irigoyen.

Ocupaban otra lancha la señora Angélica Guerrico de Fernández, sus hijas María Angélica y María Rosa, quienes tenían invitados al señor Luis Pieyra y su señora María Luisa Fernández, señorita María Teresa Bravo Fernández y un grupo de jóvenes.

En otra iban el doctor Manuel Mujica Farías y su señora Fernanda Bracht y su señora Laura Holmberg; Alberto López y su señora Fanny Gowland y Luis Lagos García y su señora Emma López.

El señor Alberto López tenía invitados á su lancha al ministro de Noruega, señor Andrés Christophersen, su señora Sara Lynch y señorita Lola Legarreta.

En otra estaban las señoras Encarnación Vieyra de Ruedas, Carmen Romero de Pizarro, Emma Bullrich de Jiménez Zapiola, señoritas Eloísa Hueyo, María Elena Jiménez Zapiola, Safira Pizarro, Rita Díaz Valdés y un grupo de caballeros.

En una lancha iban el señor Manuel J. Güiraldes, su señora Dolores Goñi, su hija Lola y la señorita María Constanza Bunge Guerrico y varios caballeros.

También tenían invitados á sus embarcaciones los señores Enrique Jorge y su señora Nilda Castilla; la señora Julia Molina de Moreno y señorita Florencia Aguirre, doctor Rafil Novaro y su señora Elisa Méndez, doctor Pedro Passo y su señora Susana Rosa.

Además vimos en pequeñas lanchas á las señoras Laura Carlés de Guerrico, Manuela B. de Buschiazzo, Esther Geyán de Passo, Carolina Castilla de Mattos, señoritas María Teresa Guerrico, Florencia Quesada, Hebe y Elsa Pirovano, Cora Bidart Malbrán, María Méndez, Mercedes Quiroga, Delfina Jorge, Clara Romero, Ernestina y Ada Jofré, Carmen Romero, Rebecca Casal, Encarnación Fragueiro.

Frente al Tigre Hotel, ocupando los palcos, vimos á las señoras:

Trinidad Laspiur de Sarmiento, Adela Zavalía de Zavalía, María Teresa Rodríguez de Obejero, Mme. Ligniéres, Matutina González de Solá, Alcira Herrera de Molina, Estefanía Campos de de la Torre, Matilde Hunter de Vieyra, Adela de las Carreras de Mitchetll, Elena Williams de Picasso, Genoveva Lastra de Pellet, Cristina Lastra de López Agrelo, Marcelina Arabehety de Frías, Laura Fernández de Estéves, Carmen García de Benítez.

Señoritas: Clara Sarmiento Laspiur, Alcira y Ernestina Egaña Laspiur, María y Celina Villalta, María Josefina, Blanca y Mariana Marcó del Pont, María Teresa y Joaquina Obejero, Cecilia Ligniéres, Alcira y Delia Guerrico, María Elena Pellet, Dora López Agrelo, Amalia Lastra Cranwell, María Luisa Lynch Mosquera, Agustina Arabehety, Marta Chovet, Sara Piñero Pacheco, Constanza Armestro, Ernestina de la Torre Campos.

Después de las regatas, las familias se dirigieron á los salones del Tigre Club, donde la comisión que preside el señor Félix Armesto, las obsequió con un té.

En el salón de fiestas se había preparado una mesa donde se sirvió refrescos y helados.

Una orquesta amenizó la reunión hasta entrada la noche.

Estaban en los salones las señoras:

Ernestina Mosquera de Landa, Mercedes Piñero Pacheco de Armesto, Bernardina Vidal Molina de Quevedo, Marta Aldao de Hileret, Albertina Aberg Cobo de Ortega Belgrano, Lola Aleton de Gallegos, Elvira Landívar de Calvo, Theodosia L. G. de Roca, María Luisa Jiménez de Moyano, Mercedes Storni de Lage, Elvira Oliveira Cézar de Elsesser, Adriana Jesey de Lagos, Raquel Gayán de Campos, Isabel Requena de Cano, Angela Storni de Schneider, Delina del Sar de Peacan, Julia Obligado de Clarpole, Ernestina Jiménez de Pasman, Sara Guillot de Saldías, Margarita Urjarte de Obligado, Dominga Acuña de Rosa.

Señoritas: Teodosia Roca, Carmen Saldías, Celina Sundblad, Elena Villegas, Angélica Domínguez, Lía, Leonor y Ernestina Pividal, Delfina Calviño, María de los Angeles, Julia y Angélica Schneider, Isolina y Sara Monnet Mitre, Carmen Haymes, María Esther Martínez Domínguez, Alcira Obligado, Mercedes Velazquez, Josefina Damianovich, Rosa Obligado, Clotilde Martínez Blanco, Manuela, Carolina y Sofía Acosta.

A las 6 de la tarde las familias presenciaron en uno de los saltos, la distribución de los premios á los remeros que habían triunfado en las regatas. Fué un precioso auto que transcurrió en medio de la mayor animación y de continuos aplausos para los victoriosos.

Por la noche se realizó en el Tigre Hotel el "diner concert", que resultó animado por el gran número de familias que asistieron.

La terraza que nace del hotel y termina frente al club, estaba totalmente llena de mesas ocupadas por agradables personas.

Durante la comida una orquesta que ejecutó á intervalos selectas piezas, mientras un aficionado cantaba diversas romanzas, que fueron muy aplaudidas.

El señor Jorge Ignacio Llobet y su señora María Manguero, que vestía de gasa salmón con encajes dorados y bordados de azabache, collar de perlas, sombrero de terciopelo negro con "marabout", tenía invitados al señor Carlos Bollini y su señora Adelaida Schdo, de "crepé" azul de Sajonia con faldas de gasa negra y blanca, "guimpe" de tul blanco, collar de perlas, tricornio de terciopelo negro con "aigrette" blanco; José Manuel Llobet y Eudoro Gallo.

El señor Jorge Catelín y su señora Enriqueta Basavilbaso de "liberty" color tilo con adornos de encaje y bordados de oro viejo, lazo negro, collar y cadena de perlas, horquillas de brillantes, sombrero negro con plumas de igual color, tenían invitados á las señoritas Angélica Urdinarrain, de gasa blanca bordada, adornos de valenciannes, lazo negro, sombrero de terciopelo violeta con fantasías; Angélica Catelín, de broderie blanco y valenciannes, sombrero de paja negra con pluma y rosa rosada, y Juan María Campos Catelín.

En otra mesa estaban el señor Juan Antonio Buschiazzo, su señora Manuela B. de Buschiazzo, de gasa negra con bordados de canutillo, "guimpe" de encaje blanco, toca negra con "aigrette"; señor Agustín E. Klappenbach y su señora Sara Buschiazzo, de meteor color bruce con bordados realce, gorro de paño "beige", con borde de terciopelo negro y "aigrette", "beige" y marrón; doctor Miguel Angel Damianovich y su señora Raquel Buschiazzo, de paño blanco con flecos y borlas de seda, barrete de brillantes, sombrero de terciopelo negro con "aigrette"; señoritas Alicia Rumbado, de valenciana blanca sobre fondo rosa, sombrero blanco con plumas de igual color y rosas rosadas; Matilde Buschiazzo, de gasa blanca y encajes, collar de perlas, sombrero blanco, plumas sombreadas celeste.

Otra mesa la ocupaban el señor Mario Lapiane, su señora Celina Rosas, de "tussor", color crudo con encajes, collar de perlas, sombrero negro con plumas sombreadas blancas y negras; María Isabel Rosas, de sarga blanca, rosa de seda azul en la bata, collar de perlas, sombrero de terciopelo negro con pluma azul rey; Lía Rosas, de broderie blanco, sombrero de terciopelo violeta con plumas de igual color.

El señor Ricardo Muñiz y su hija Amalia tenían también invitados á su mesa.

Terminada la comida las familias pasaron al salón de fiestas del Club, donde se bailó entusiastamente hasta pasadas las 12, hora en que la concurrencia se dirigió á la estación á tomar el último tren para esta capital y pueblos del Norte.

DESDE MAR DEL PLATA—Domingo 24 — (Por telégrafo) — Mañana regresan el conde Lonsdale y acompañantes.

Irán en tren expreso, saliendo de estación Chapadmalal, terminado el almuerzo.

Bajarán en estación Cobo á tomar el té en la estancia La Armonía, ofrecido por el señor Héctor Cobo, continuando luego el viaje, á Buenos Aires.

—Esta noche el cinematógrafo Lepage de la Rambla estaba concurridísimo de familias conocidas.

Deseando á un pedido hecho por varios socios del Club Mar del Plata, el maestro Drangosch tocará en el piano algunos números de música, el martes próximo, en el concierto de la tarde.

—En el tren de esta mañana llegó el director de "La Razón", señor José A. Cortejarena.

—Mañana regresan la señora Matilde Martínez de Ayerza y familia.

—El señor Antonio Demarchi ofreció esta noche en el comedor del Bristol una comida á un núcleo de amigos.

Fueron comensales:

Carlos Unsué, Alberto R. Acevedo, Emilio Anchorena, Emilio Ayerza, Emilio Anchorena, Toribio Ayerza, Jorge Newbery, Guillermo Fernández Guerrico y Carlos Aubone.

—Ayer de 4 á 12 p. m. llovió torrencialmente.

—Tiempo fresco.

—Una recrudescencia de animación [illegible]

[illegible] semana de [illegible]

[illegible] Cambia nuestro [illegible] [illegible] de mes de [illegible] de San Pedro, que se ve [illegible] [illegible] [illegible]

se le escapó un tiro, cuyo proyectil le hirió en el entrepecho.

Encontrábanse en el mismo lugar Silvestre y Juan Andrés, cuñados de la víctima. El primero estaba sentado en una silla y tenía en los brazos á una niñita y el segundo escribía una carta en una mesa próxima.

Ambos salieron á la calle y dieron cuenta de lo ocurrido á un agente de la sección 12a., el que acudía, atraído por la detonación.

Inmediatamente el vigilante solicitó telefónicamente los auxilios de la Asistencia Pública, de la cual concurrió un practicante.

La víctima, mientras se le efectuaba la primera cura, dejó de existir, sin haber podido prestar declaración.

El suceso fué puesto en conocimiento del juez de instrucción en turno.

EN PALERMO

Hallazgo de un cadáver

Dos gendarmes del escuadrón de seguridad, que á las 6 de la mañana de ayer hacían recorridas, por el Parque 3 de Febrero, en un lago situado detrás de la usina municipal, que se encuentra en las inmediaciones de las avenidas Casares y Sarmiento, encontraron el cadáver de una mujer como de 60 años de edad.

Los agentes solicitaron una ambulancia de la Asistencia Pública, en la cual fué trasladada la muerta al local de la comisaría 19a.

No se ha podido comprobar la identidad de la extinta, y por las averiguaciones practicadas se sabe que era una de tantas mujeres que merodean en esos parajes.

Se presume que se haya encontrado durmiendo cuando llovió, y que la corriente la arrastraría hasta el lago, donde pereció ahogada.

El comisario de la citada sección dió cuenta del hallazgo al juez de instrucción en turno, quien dispuso que el cadáver fuera trasladado á la Morgue, á fin de que se practique la autopsia, á pesar de no presentar signo alguno de violencia.

ECOS DE UN INCENDIO

15.000 pesos de pérdidas

En nuestra crónica anterior dimos cuenta de un incendio que estalló á las 12.45 de la madrugada en un corralón de carros situado en la calle Liniers 545.

Al poco rato de haber sido advertidas las llamas, éstas se apoderaron de casi todo el edificio y el fuego en pocos momentos destruyó varios vehículos y parte de la casa.

El cuerpo de bomberos que concurrió al sitio del siniestro, impidió que el fuego se propagara á varias casas vecinas, y á las 3 de la madrugada logró extinguir el incendio.

En los primeros momentos no fué posible averiguar á cuanto ascendían las pérdidas, pero se supo después por declaración del damnificado Rafael Frega que el corralón tenía un capital de 21.000 pesos asegurado en suma igual, y calcula los perjuicios en 15.000 pesos.

En cuanto al origen del fuego, aún se ignora.

ASALTOS Y ROBOS

Detención de un delincuente

En la comisaría 30a. denunció Guillermo Muntapay, con domicilio en Talleres, que poco más ó menos de las 12.35 de la madrugada anterior, mientras transitaba por la calle Irala, entre las de Coronel y Salvadores y Alvarado, tres individuos le asaltaron, despojándole de un reloj valuado en 31 pesos y 8 en efectivo.

La policía procura dar con los asaltantes.

—Vicente Costa hizo detener la madrugada anterior por un vigilante de la comisaría 24a., á un individuo que dijo llamarse Adolfo Francisco Constela.

Este, en compañía de otros dos, que desaparecieron, en la esquina de las calles Pedro Mendoza y Gaboto, asaltó á Costa, robándole un reloj, una cadena y 12 pesos.

El detenido fué puesto á disposición del juez de instrucción en turno.

BALA MAL DIRIGIDA

Mujer gravemente herida

En la casa de la calle Indio 5538, viven los esposos Domingo Torú y María Teresa Lierve.

A las 2 de la tarde de ayer se encontraba Domingo en el patio de dicha casa, acompañado de dos amigos, conversando sobre la cantidad de sapos que salían de una gran quinta situada enfrente.

En esas circunstancias vieron á uno de esos animales entre unas yerbas y Domingo para probar un revólver dijo que lo mataría de un balazo.

Uniendo la acción á la palabra hizo fuego en momentos en que María Teresa salía de una habitación y recibió el proyectil en el costado izquierdo del pecho.

Atraído por la detonación concurrió un empleado de la comisaría 40a., quien detuvo al involuntario heridor y secuestró el arma.

La herida, en una ambulancia de la Asistencia Pública, fué trasladada al hospital Alvarez, de donde nos informan que su estado es de gravedad. Es italiana, de 31 años de edad.

Torú es de la misma nacionalidad y edad y desempeña el cargo de jardinero en la mencionada casa.

Intervino en el hecho, el juez de instrucción, doctor Benítez.

Riña sangrienta

En el interior de la farmacia Almirante Brown 1308, se tomaron en pelea esta madrugada á la 1, el farmacéutico Jerónimo Torreiza y su ayudante Lorenzo Ricort. Este último que había recibido un golpe de puño sacó un revólver hiriendo gravemente de un balazo en el costado izquierdo á su contrincante.

El herido fué enviado al hospital Cosme Argerich, mientras el auxiliar Noria, de la 24, arrestaba á Ricort.

Se han pasado los antecedentes del hecho al juez doctor Newton.

Fallecimiento de un herido

La dirección del hospital Juan A. Fernández, comunicó ayer á la comisaría 13a. que había dejado de existir en ese establecimiento, donde se encontraba en asistencia, el menor José Flurello, víctima del accidente de que dimos cuenta en nuestra crónica del 23 del actual.

La defunción fué puesta en conocimiento del juez de instrucción, doctor Oro.

—La comisaría 11a. tuvo conocimiento anoche, por un parte de la dirección del hospital Italiano, de que en ese establecimiento, donde se encontraba en asistencia, había dejado de existir Adriano Márchesano.

El extinto, días pasados, en el Tandil (provincia de Buenos Aires), con intención de suicidarse, se descerrajó un tiro de revólver en la región mastoidea derecha, dirigiéndose de gravedad.

La policía de esta capital cree que la de aquella localidad no intervino en el hecho.

Las armas de fuego

Victorio Petri, de 12 años de edad, penetró en la tarde de ayer á un terreno existente en la calle Armonía entre las de golfo y Entre Ríos, donde encontró á varios menores que se distraían tirando al blanco con pistolas "matagatos".

Victorio, sin prever el peligro pasó por delante de uno de aquellos tenido en circunstancias que hacían un disparo y fué á herirlo en el vientre.

Lo curó de primera intención un médico de la Asistencia pública quien nos informó que la herida no revista importancia.

Los menores que jugaban desaparecieron.

La comisaría 15a., tomó la intervención correspondiente.

Robo frustado

Salomón Kanzeleff denunció en la comisaría 5a., que ayer, durante su ausencia, personas extrañas violentaron una galería de hierro y vidrio del patio de la casa que ocupa, calle Entre Ríos 615, y trataron de arrancar el cuadro que da acceso á su sastrería.

Como no consiguieran sus propósitos subieron á la azotea, valiéndose de una tijera de sastre, con la cual sacaron varias baldosas juntas á una claraboya á hicieron un boquete que dejó en descubierto barillas de madera del cielorraso, el que también intentaron romper para abrir paso al negocio.

Tampoco les dió resultado esto, por lo cual no consiguieron entrar á la sastrería.

La policía busca á los autores del hecho, el cual fué puesto en conocimiento del juez de instrucción en turno.

Fallecimiento

En el hospital San Roque dejó de existir ayer la señora Paulina S. de Sorsd, á consecuencia de las quemaduras que sufrió días pasados en su casa, Ecuador 373, accidente que dimos á conocer á nuestros lectores.

Ebrio herido y robado

En la esquina de las calles Caracas y Franco, fué encontrado anoche por un agente de la comisaría 31a., Lorenzo Echevarría, en manifiesto estado de ebriedad, y con una herida en el rostro.

Interrogado por el agente, dijo que había sido agredido por un amigo suyo, el que lo acompañaba, y después de robarle la suma de 200 pesos, desapareció.

Se practican las averiguaciones del caso.

Robos y hurtos

En la comisaría 3a. denunció Joaquina Soane que anteayer, entre 8 de la mañana y 9 de la noche, en circunstancias en que se encontraba ausente de la habitación que ocupa en la fonda de la calle Cerrito 135, le hurtaron una valija con 2.100 pesos, y varios apuntes.

Para el esclarecimiento del hecho ha sido detenida una persona.

—Antonia Bulasko denunció en la comisaría 7a. que de una habitación que ocupa en la casa calle Azcuénaga 621, le hurtaron nayer ropas y dinero, por valor de 660 pesos.

Ignora quiénes fueron los ladrones.

—A Juan D'Michelli, le hurtaron, durante la tarde anterior, de su domicilio, calle Asunción 3386, dinero y objetos, por valor de 102 pesos.

El damnificado denunció el hecho en la comisaría 37a.

—En la comisaría 3a. expuso Juan Sicard, que entre 12 y 12.30 de la mañana de ayer, mientras la casa de comercio que tiene en la calle Esmeralda 236, había quedado sin ninguna persona á su cuidado, entraron ladrones en ella, y robaron artículos de sombrerería por valor de 600 pesos.

—Manuel Lucero expuso en la comisaría 32a. que durante la madrugada anterior, de su agencia de lotería y cigarrería, calle Montes de Oca 2237, le robaron mercaderías por valor de 1.120 pesos.

La policía procura descubrir á los autores del hecho, el cual fué puesto en conocimiento del juez de instrucción en turno.

—En la comisaría 16a. denunció Francisco José Emiliano que ha sido víctima del robo de una máquina de coser y de cromolitos, por valor de 814 pesos.

El hecho fué consumado ayer en un depósito que posee el damnificado en la calle Iturraingó 259.

No se conoce á los ladrones.

—A María García, de la habitación que ocupa en la casa calle Santa Fe 1754, le hurtaron la suma de 500 pesos.

La damnificada denunció el hecho en la comisaría 15a.

Acusa á una persona cuya detención se procura.

Accidentes en la vía pública

En la esquina de las calles Rivadavia y Sud América, un automóvil guiado por José Senallongo arrolló al menor José Dañipo, produciéndole lesiones en diversas partes del cuerpo, las que le fueron curadas de primera intención en la Asistencia Pública.

El timonel se encuentra detenido preventivamente en la comisaría 23a.

Pequeños incendios

En un depósito de materiales de construcción, existente en la calle Independencia 428, propiedad de Carlos Donato, debido á que se mojó por la lluvia una cantidad de cal viva, se quemaron en la mañana anterior unos cajones que estaban cerca, y los cuales contenían mosaicos envueltos en paja.

El fuego, antes que se propagara á las demás mercaderías, fué apagado por el destacamento de bomberos de la comisaría 14a.

Los perjuicios no fueron valuados.

—En una casa en construcción, calle Chile 1850, á causa de haberse mojado dos bolsas de cal viva que había en una pieza, se quemaron unas tablas del piso, ocasionando la consiguiente alarma.

Concurrió una dotación del cuerpo de bomberos, pero sus servicios no fueron necesarios, por haber sido sofocado el fuego por el sereno de la casa.

Empleado infiel

El doctor David Speroni, domiciliado en la calle Córdoba 839, denunció en la comisaría 13a. que ha sido víctima de una defraudación, consistente en la suma de 1.300 pesos.

Acusa á un empleado suyo, el que fué detenido.

Se dió cuenta del hecho al juez de instrucción, doctor Oro.

Riñas y heridos

En la comisaría 38a., manifestó anoche Lucas López, que una extensa herida de arma cortante que tenía en la cara se la había producido momentos antes en la esquina de las calles San Fernando y Chicago, un individuo desconocido, por él, sin que mediara causa alguna.

El suboficial, Horacio T. Tello, después de hacer curar á la víctima en la estación sanitaria de Nueva Pompeya, salió en busca del culpable, consiguiendo detenerlo.

También encontró abandonado en la vía pública, el cuchillo de que se valió el agresor. Este se llma Ernesto Giménez.

Atentado á la autoridad

En la esquina de las calles Sarmiento y Billinghurst, el agente Miguel Olivera, mientras conducía á la comisaría 9a. á dos personas que habían cometido una contravención, fué agredido á puñetazos por Celedonio Arias, quien la rompió la chaquetilla.

Arias se encontraba ebrio; otro vigilante lo detuvo, conduciéndolo á la mencionada comisaría, donde se le procesa, por atentado á la autoridad.

Ladrón detenido

En la comisaría 1a. se encuentra detenido W. M., por haber sido sorprendido oculto, á las 2 de la madrugada anterior, en el café situado en el Paseo de Julio 204.

El propietario, Jesús Armada, manifestó que ha notado la desaparición de 300 pesos del cajón del mostrador, el que fué violentado por el delincuente.

OBSERVACIONES METEOROLOGICAS

Instalación especial de LA PRENSA

Termómetro		Barómetro.
A las 3 a. m. hoy		A las 3 a.m. hoy
21.4		mínima 757.5
Ayer		Ayer
6 a. m.		6 a m.
20.0		764.5
máx.		12 m.
28.0		757.0
5 p. m.		8 p.m
23.8		757.0
12 p. m.		12 p. m
23.0		757.0

VIENTO a las 3 a. m. de hoy: Este
Estado: Nublado.
SOL: Sale 5.45 a. m.; se pone 6.40 p. m.
LUNA: Sale 12.53 a. m.; se pone 10.18 p. m.
Cuarto creciente

A pesar de la copiosa lluvia de anteanoche, no han mejorado las condiciones atmosféricas, pues ayer se sintió mucho calor y hubo en el ambiente excesiva humedad. La presión ha seguido baja.

Dirección y velocidad del viento: ENE., N. y NE., con una velocidad media de 9 kilómetros por hora. A las 12 de la noche sopl aba viento ENE.

Humedad del aire: máxima, 73.

Cantidad total de agua caída: 112 milímetros.

Temperatura el día 24 del año anterior: máxima 23 grados; mínima 16

Universidad Nacional de La Plata — Datos meteorológicos de las 7 a. m. —Presión atmosférica á 0° y al nivel del mar 757.43 mm.; temperatura 7 a m. 20.6; mínima, á las 2.15 a. m 18. humedad relativa 91 o|o, tensión del vapor de agua 16.33 m; viento dirección NE.; velocidad en kilómetros por hora 11.

—Datos de las 2 p. m. — Presión atmosférica á 0° y al nivel del mar 758 68 mm.; temperatura á las 2 p m. 28 8, humedad relativa 66 o|o, tensión del vapor de agua 17.43 mm, viento dirección NO; velocidad en kilómetros por hora 6

—Informes de la Oficina Meteorológica Argentina—Ha llovido en: D de Alvear 4 Arequito 12, Carcarañá 5, Casilda 6, Chabás 9, Fuentes 8, Godoy 18, Rosario 4, Rufino 3, San Jenaro 3, V. Constitución 10, Zavalla 6, Victoria 15, Uruguay 32, Las Mercedes 25, P Brugo 3, P. Aguila 3. Camarones 1 16 de Octubre 4, Q. Herrado 2, V. Moderna 16, Washington 3, San Julián 3, Santa Cruz 2, Cañadón 7, G Lavalle 9, La Cautiva 12, P del Limay 3, Bataria 3, Begley 4, La Toma 2, Renancó 12, San Luis 3, Villa Mercedes 4, Zanjitas 3, Chanilao 12, General Acha 6, 1 Luigg 32, Jacinto Arauz 5, Nalcó 3, Perú 6, Pico 8, Santa Rosa de Toay 3, Treboláres 3, Acevedo 18, M. Acosta 15, Adrogué 75, Alagón 8, Albariño 1, Alberti 67, Almirante Brown 84, América 29, Arenales 23, Arenaza 52, Arrecifes 33, Arroyo Fermín 28, Atalaya 101, Avellaneda 52, Ayacucho 55, E Ayarza 60, Azul 42, R. Báez 33, Balza 71, Bahía Blanca 12, Balcarce 86, Baradero 32, Bavio 77, Bayauca 50, H. Bell 67, Bella Vista 96, Ramírez 30, M. Berraondo 105, Beruti 27, Blanca Grande 38, Dennahey 45, Dionesa 68, 12 de Octubre 39, Duraznova 32, Drabble 25, Duhau 2, Dussau 42, Elordi 8, El Socorro 16, El Triunfo 71, Encina 25, Energía 37, Epumer 12, Ernestina 33, Escobar 66, Fernández 84, F. Mercedes 17, J. M. García 45, French 30, General Alvear 20, General Belgrano 62, General Guido 30, General Lavalle 36, General Paz 84, General Rodríguez 92, General Sarmiento 80, General Villafañe 43, General Villegas 4, Gorostiaga 47, Gorchs 66, Gowland 65, Lobos 79, Lomas de Zamora 82, Los Callejones 15, Los Toldos 96, Luján 77, F. Madero 8, Magallanes 26, Magdalena 80, Mar del Plata 76, Mechita 105, Mercedes 61, Merlo 85, Miramar 46, Monte 65, Monte Grande 75, Monte La Plata 2, Monsalvo 69, Moores 18, Morse 39, Moreno 91, Morón 137, Navarro 72, Nagón 77, Necochea 30, Neild 75, Nueve de Julio 38, O'Brien 43, Olascoaga 52, Olivera 60, Orensa 23, Paso 15, Pasteur 52, Marcos Paz 82, Pazos Kanki 26, Behuajó 2, San Martín 80, San Mauricio 5, San Nicolás 9, Santa Inés 15, Santa Regina 2, Santo Domingo 43, Santo Tomás 14, San Vicente 52, Segurola 62, Sierra Chica 36, Suipacha 43, Tambo Nuevo 73, Tandil 103, Tapalqué 16, Tigre 81, Timote 35, Tornquist 5, Tres Arroyos 15, Gobernador Ugarte 55, Uribelarrea 63, Valdés 35, F. Varela 71, 25 de Mayo 73, Vicente López 97, Vigilancia 22, Volta 21, Warnes 83, Zárate 99, Zavalía 79, B. Mitre 7, Cachari 40, Cambaceres 12, Campana 47, Canning 68, Cañuelas 81, Capilla del Señor 70, Capitán Sarmiento 22, Carabelas 22, Carhué 46, Casares 32, Castelli 99, Castilla 30, Cerrito 18, Colman 13, Colonia Seré 16, Cooper 28, Coronel Brandsen 62, Coronel Dorrego 5, Coronel Lapridá 23, Coronel Mom 47, Coronel Seguí 72, E. Costa 11, Crotto 22, Chacabuco 60, Chancay 90 Chascomús 67, Chivilcoy 72, Guaminí 20, Guanaco 20, Haedo 116, Halsey 22, Hefeford 26, Hinojo 40, Ibáñez 39, Huergo 41, Ing. Thompson 3, Jáuregui 70, Jeppener 85, Juancho 66, Junín 52, Krabbe 30, Labardén 76, La Colina 37, La Delfina 72, La Dorita 28, La Limpia 90, Lanús 120, La Placete 27, La Plata 59, La Rica 42, Larrea 79, Las Armas 97, Las Flores 44, Las Heras 77, Lastra 22, La Zanja 2, Libano 30, Lincoln 56, Pila 40, Pilar 28, Pourtalé 40, P. Quintana 90, Prieto 81, Quilmes 62, Quirno Costa 74, Ramos Mejía 100, Ramos Otero 40, Ranchos 76, Roberts 55, Rocha 27, Rodríguez 65, Rojas 40, Roio 18, Roque Pérez 53, Saladillo 70 Salto 39, Salve María 77, San A de Giles 41, San Antonio 38, San Emilio 90, San Fernando 83, San Isidro 82, San Justo 98

—Cálculo del tiempo probable hasta las 8 p. m. de hoy:

Provincia de Buenos Aires—Bueno; temperatura en leve descenso en la parte Norte.

Santa Fe, Entre Ríos y Corrientes—Descenso de temperatura en el Sur, y lluvias en el Norte.

Jujuy, Salta y Tucumán—Nublado; temperatura en descenso

Región mediterránea—Bueno en el Sur; nublado con lluvias y descenso de temperatura en el Norte.

Región andina—Bueno; poco cambio de temperatura.

Neuquén y Río Negro—Bueno; temperatura en ascenso

Chubut y Santa Cruz—Bueno; temperatura en ascenso

TERRITORIOS NACIONALES

RIO NEGRO

ELECCIONES MUNICIPALES EN ROCA

Pedido al Ministerio del Interior

Un numeroso grupo de vecinos del pueblo Roca, territorio de Río Negro, en representación del Partido Popular, ha dirigido una extensa nota al Ministro del Interior, con objeto de formular varias denuncias contra la forma en que se realizaron en dicha localidad las elecciones municipales del 18 de Febrero último.

Sostienen que el nombramiento de los miembros de las mesas receptoras de votos fué hecho en forma irregular, con intervención del juez de paz y del comisario.

Denuncian que al citado partido se le negó copia del censo de Roca y que la mesa se constituyó con la sola presencia de los titulares y fiscal del partido liberal.

Afirman que concurrieron personas desconocidas y no domiciliadas en Roca, quienes votaron á pesar de las protestas del apoderado del Partido Popular, las cuales fueron todas rechazadas injustamente por la mesa. Esta denuncia la acompañan con la cita de casos precisos.

Califican de fraudulenta la elección y acusan al juez de paz de haber conducido personalmente y del brazo, hasta la mesa, á numerosos votantes de la fracción liberal.

Pide ese partido que en vista de las denuncias que formula, el Ministerio del Interior tome cartas en el asunto, investigue la verdad de los hechos y declare la nulidad de estas elecciones.

Hace saber asimismo ese partido que ha resuelto acusar al juez de paz de Roca, señor G. J. Miró, por violación de la ley de elecciones nacionales. Esa acusación fué presentada ante el juez letrado del territorio de Río Negro, doctor F. S. Aguilar, con expresa determinación de los actos cometidos por dicho funcionario y que á juicio del Partido Popular, son delictuosos.

PROVINCIA DE SANTA FE--INFORMACION GENERAL

DETENCION DE CIUDADANOS

DENUNCIA GRAVE

El jefe de la Liga del Sur, doctor Lisandro de la Torre, dirigió anoche un telegrama á LA PRENSA, denunciando el hecho de que en vísperas de las elecciones, las policías han encontrado el pretexto para disponer de la libertad de los ciudadanos y renovar la intranquilidad de pasadas situaciones.

Un decreto de la intervención en contra del acaparamiento de libretas, sirve para que mediante dos testigos que acusen á alguien de retener una libreta, se mande á éste preso á la jefatura política, distante á veces muchas leguas de su domicilio.

En esta forma, se ha detenido, en pocas horas, á don Urbano Macedo, secretario del comité de la Liga del Sur en Alvarez, y á don Elías Alarcón, encargado de los trabajos de ese partido en Monje.

Las reclamaciones hechas para lograr la libertad de los detenidos, han sido inútiles.

Creemos que el procedimiento policial se ha extendido de sus justos límites, pues puede seguirse la causa á los que violan la ley sin necesidad de mantenerlos detenidos.

Ello sería tanto más conveniente, cuanto que en momentos de lucha política, es hasta cierto punto humano se agoten todos los medios para dañar al contrario, lo que con la detención de personas dirigentes fácilmente se logra ya que ella depende de la declaración de dos testigos, que bien pueden ser falsos.

Y así la policía vendría inconscientemente á ponerse de parte de los que van contra lo justo.

El doctor de la Torre se ha dirigido también al Ministro del Interior, reclamando de esa actitud de las policías santafecinas.

DE NUESTROS CORRESPONSALES

SANTA FE

LLEGADA DEL DOCTOR IRIGOYEN

LA MANIFESTACION RADICAL

Programa de gobierno

del doctor Menchaca

Santa Fe, Marzo 24—Llegó el doctor Irigoyen, á las 3 p. m.

Entre su comitiva venían los doctores José Camilo Crotto, Domingo Frugoni Zabala, Manuel J. Menchaca, Horacio Oyuñasco y Juan Andrés Fernández.

A las 3.15 se organizó la columna cívica en la plaza España, en el orden siguiente:

Primero, señores Irigoyen, Iturraspe, Lehmann, Posse Luna, Menchaca, Caballero, Núñez y delegados del comité nacional y de la capital federal; segundo: delegaciones de las provincias, tercero: delegados de los departamentos; cuarto: junta central; quinto: Club Juventud, sexto: Club Doctor Adem, séptimo: Club Bernardino Rivadavia, octavo: Centenario; noveno: Mariano Moreno; décimo: comités de los distritos de los departamentos.

La manifestación brillante, alcanzó á cubrir seis cuadras.

Durante el trayecto, varias damas y familias conocidas, desde los balcones arrojaron flores y aplaudieron el paso de la manifestación.

La columna salió á las 4 p m de la plaza España, recorriendo diez y nueve cuadras.

Formaron 18 comités del departamento.

En la plaza de Mayo, pronunciaron discursos los doctores Crotto, Frugoni, Oyhanarte, Menchaca, el joven Fernández y la señorita Angela Quiroga, que hizo un breve saludo al doctor Irigoyen.

De plaza de Mayo se volvió por San Martín y Primera Junta, hasta el alojamiento del doctor Irigoyen.

Esta noche se verificó un banquete en honor del doctor Irigoyen.

El doctor J. Menchaca, expuso al pueblo, su programa gubernativo, en un discurso que fué muy aplaudido.

He aquí algunas de sus declaraciones:

"Yo entiendo que el partido Radical en el gobierno, hará más que la obra de: presente, la obra del porvenir y dentro de la amplitud de su programa, caben todas las iniciativas del progreso, en sus diversas y múltiples manifestaciones.

"Atenderé, entonces, la justicia, adaptándola á las exigencias sociales y ponderando, sobre todo, la rapidez y la economía; procuraré también establecer el régimen municipal autónomo y electivo; trataré de regularizar y fiscalizar la percepción de los impuestos, buscando siempre disminuir en cuanto de mí dependa, aquellos que afectan los artículos de primera necesidad, que si fuera posible suprimirlos totalmente, lo haría, satisfaciendo en esta forma las verdaderas necesidades del pueblo; haré de las policías, la institución que garantice el orden y el respeto de los ciudadanos; me impondré la tarea, bien penosa por cierto, de la confección del catastro, cuyos beneficios servirán para el desenvolvimiento de un trazado científico de puentes, caminos é irrigación.

"La reforma de la Constitución será también un problema que se resolverá en mi gobierno, en armonía con las fórmulas nuevas que se imponen ante las exigencias de la época; mi temperamento de maestro me obligará á hacer de la provincia, la primera en la escuela, é instituiré, con mi convencimiento personal, la escuela del pueblo con el pueblo; trataré de que las poblaciones de campaña y aún los rincones más apartados de la provincia, ostenten como lujo impostergable el edificio escolar, construido de acuerdo con las más exigentes reglas de la pedagogía moderna, caracterizaré en los planes de estudio la verdadera escuela nacional que tiende á infiltrar en el espíritu del niño, las virtudes cívicas del futuro ciudadano; superiorizaré el estado espiritual del maestro, fomentando en cada escuela, la biblioteca pública, que tanto se necesita y que llegaré mediante la acción gubernativa y pública, á producir la conjunción sólida y definitiva del hogar y de la escuela, la educación profesional, lo mismo para hombres que para mujeres, y la superior, serán debidamente atendidas, con el mismo celo y dedicación que la instrucción primaria, afirmando la armonía que debe existir en el desarrollo material, moral é intelectual en todo el territorio de la provincia, y la higiene pública y salubridad tendrán en mí un decidido defensor.

"Todas las iniciativas que signifiquen un adelanto y un progreso, vengan de donde vinieren, serán apoyadas y favorecidas con toda decisión por la acción de los poderes públicos, influiré para que se dicten leyes de protección positiva al trabajo y á las industrias ganaderas, fabriles y agrícolas, juzgaré y condenaré la intromisión del gobierno en las luchas comiciales y llamaré al pueblo á que ejercite libremente el más sagrado de los derechos ciudadanos, el derecho del sufragio.

"Pero, antes de acometer esta obra de verdadera labor, y fecundas iniciativas, trataré de imponer en la administración de medidas moralizadoras que corten y terminen, de una vez, el período de las grandes complacencias, y declararé una necesidad pública en mi gobierno, la más amplia publicidad de los actos y cuentas de la administración, dando á conocer la inversión de los caudales públicos".

Dijo después, que el partido Radical respetará siempre las instituciones y los hombres que lo merezcan, pero allí donde asome la inmoralidad, habrá la dureza y la energía necesarias para extirparla que no hará círculos en el gobierno, y que todos los hombres honestos y competentes serán llamados á colaborar en la gran obra de reparación

ECOS SOCIALES

Santa Fe, Marzo 24 — Se encuentra entre nosotros el señor Antonio Dos Santos.

De Esperanza el señor de la Peña.

Para San Justo, el profesor normal, señor Priegado.

De Coronda el doctor Héctor S López.

El próximo martes, partirá para Córdoba, la señora Josefa B. de Méndez y familia.

Mañana abandonará el lecho, el señor Cándido López, gerente del Banco Municipal.

—Mejorada la señora Eugenia Martínez de Costa.

—Declina el mal, en la salud del señor José M. Puig.

—Mas aliviado el señor Justino Corte.

—Mejora la señora Angela Molinari de Demaría.

—En el mismo estado la señora María Fontes Videla de Barrios.

—El 25 del corriente se oficiarán misas generales de cabo de año, por el descanso de la que en vida fué Tránsito de la Torre.

—Honda impresión ha causado la noticia del fallecimiento del distinguido santafecino y hombre público, doctor Wenceslao Escalante.

—Numerosa concurrencia, asistió á la velada teatral que dió esta noche la Sociedad Española.

—Para los primeros días del próximo mes de Junio, se ha fijado el enlace de la señorita Ana Sarsotti, con el doctor Ricardo L. Ermacora.

—Hoy zarpó para Buenos Aires, el vapor nacional "Helios", conduciendo numerosos pasajeros de cámara.

—Numerosos niños, recibieron hoy el sacramento de la confirmación, en la iglesia del Carmen, suministrado por el obispo diocesano

—En el próximo mes, se inaugurará el pabellón de niños que se está terminando de construir en el hospital de Caridad, bajo los auspicios de la sociedad de beneficencia.

Este acto, será de verdadera trascendencia social y dará lugar á una hermosa fiesta, que congregará á las damas que con tanto tesón y empeño llevan á cabo la obra

LA SOCIEDAD UNION MAGISTERIO Y EL PRESIDENTE DEL CONSEJO

Santa Fe, Marzo 24 — El presidente del Consejo de Educación señor Molinas, ha pasado una extensa nota al Ministro de Instrucción Pública doctor O. Pilseiro Scrondo, en la cual responde á cargos formulados por la sociedad Unión del Magisterio

Reprochaba esa asociación al Consejo, que no se hubieran nombrado directores de las seis escuelas recientemente creadas en Rosario, á maestros que tienen 18 años de servicio.

A este respecto, entre otras cosas, dice el señor Molinas, que efectivamente hay maestros que hace 18 años sirven á la repartición, pero que su capacidad técnica no es la requerida para dirigir una escuela, razón por lo que prefiere nombrar profesionales, con título normal nacional y con seis años de servicios en la repartición

7o. DE INFANTERIA

Santa Fe, Marzo 24 — Llegó esta mañana el 7o. de infantería, al mando del comandante Chipont

Esta noche salió para Recia.

ROSARIO

LA PRODUCCION AGRICOLA

Informe del centro

Acopiadores de Cereales

Rosario, Marzo 24 — En el boletín del Centro de Acopiadores de Cereales, se encuentran datos interesantes sobre la cosecha.

Refiriéndose al trigo y lino, dice que la calidad de esta cosecha, deja mucho quedesear, haciéndose la comparación siguiente para las provincias de Santa Fe y Córdoba, indistintamente con la del año pasado.

Por hectolitro: trigo 1910-11 78 y 1911-12 76 Lino: 1910-11, sano y cuerpos extraños, 96.39, 1911-12 id 77.40, helado y verde 1.63 y 4.08, revolcado y manchado sin brillo 198 y 18 52, respectivamente.

Agrega el boletín, que el segundo pronóstico oficial para la cosecha 1911 y 1912, rebaja en 43.000 toneladas el lino. Ahora son 595 000 toneladas contra 638 000 del primer avalúo.

Si para semilla y consumo la división demanda 75 000 la salida será de 520 000; y si calcula 150.000, los embarques se reducirán á 445 000 toneladas, cantidad que varía muy poco de la que se exportó el año pasado.

Sería de lamentar que estos pronósticos, estimularan en la campaña la especulación al alza y que después con la provisión de la India, el mercado se estacionará en los precios menos remunerativos.

El centro confirma sus vistas sobre nuestros rendimientos y no ve que las circunstancias aconsejan modificarlas por ahora.

Trata el boletín un punto importante: el arrendamiento, y dice que con la cosecha de maíz, vuelve el malestar de los alquileres en dinero ó al tanto por ciento de los rendimientos.

En la proporción alta en que se han colocado los arrendamientos y con el malestar de los últimos años, se produce ahora lo que tenía que suceder. Los propietarios se apoderan del maíz y con los embargos á los colonos se resuelve todo.

Las casas de campaña, que esperaban reponerse del flaco de libretas de dos ó tres cosechas pasadas, no podrán cumplir con sus compromisos atrasados de plaza y en algunos puntos no se adelantará dinero para recoger la producción.

Con la intransigencia del latifundio, apoyado en la ley garrote que le ha privilegio para cobrarse sobre cualquier otro crédito, no hay defensa posible y si los precios del maíz bajan, entre los arrendatarios los ferrocarriles y los impuestos se irá casi todo

Por este año, las cosas tendrán que seguir como van, pero para más tarde se propone el centro el estudio de una fórmula, cuyas bases serían más ó menos éstas: lo acuerdos regionales que establezcan el precio de arrendamiento por un método de retribución condicional ajustado á los rendimientos de cada y á los gastos hasta su recolección; 2o, hacer obligatorio á los colonos la renovación de los contratos con la condición propuesta; 3o, comprometerse las casas de campaña á no fiar ni adelantar dinero para sembrar y recoger la producción á los agricultores que se aparten del contrato condicional de arriendos

POLITICAS

Rosario, Marzo 24—En la calle Mendoza, entre Cafferata é Irlanda, esta mañana, á las 10.30, el motociclista Emilio Pagliano, arrolló con su máquina, al menor Raúl Angeolotti de 5 años de edad, fracturándole la pierna izquierda.

Lo curó la asistencia pública

Pagliano se encuentra detenido.

EN EL PARQUE INDEPENDENCIA

Rosario, Marzo 24—En el paseo del parque Independencia, se notó esta tarde la concurrencia de numerosas familias

Estaban, las de: Ortiz, Grognet, Larjarza, Brítos, Casabianca, Carreras, Berdaguer, Muaniagurria, Liobet, Paganini, Castagnino, Linares, Pinasco, Recagno, Ghiodi, Nicolovich, Machado, Doncel, Rouillón, Infante, Daisel Manin, Wintos, Ferrer, Boero, Thompson, Escudero, Quiroga, Guevara, Molina, Roselli, Giagnocchio, Agnela, Tarnal, Platini López, Longhi Flores Echevarría, Marquardt, Calzagno Poli, Sicardi, Olivetti, Barca, Fontanarrasa, Gonzáles, Senac, Matteo Rodríguez Maidini, Brussaferri Tribodi, Posse, Costanti, Madrid, Contreras, Viorel Chavarría, Calderón, Bergnia, Moreno, Guevara, Cúneo

POLICIALES

EN LEGITIMA DEFENSA

Rosario, Marzo 24 —Esta tarde, á las 4.30, ocurrió un suceso sangriento, en la esquina de la avenida Pellegrini y la calle Primero de Mayo, siendo protagonista el ciudadano José N Palavecino y el L. D. Juan Ramos ó Riquelme (a.) Juan Cajoa

Este resultó muerto de dos balazos, por aquel

De las averiguaciones practicadas, resulta lo siguiente

A fines de 1910, Riquelme y otros ladrones convinieron dar muerte al sargento Benítez, que prestaba servicio en la comisaría 6a., finalizando así con una persona, que era un obstáculo para sus planes de rapiña.

Resuelta la muerte de Benítez, los ladrones le esperaron en los zanjones de las calles Necochea y Cerrito.

Dió la casualidad que Palavecino se encontrara en la misma esquina y en momento que pasaba el sargento y el ladrón José Sueldo, se le iba por la espalda para sepultarle un cuchillo, Palavecino advirtió á Benítez el peligro. Benítez, inmediatamente dió un salto y desenfundó un revólver, disparando un tiro contra Sueldo al que dejó muerto en el acto.

Riquelme, no olvidó la buena y meritoria acción de Palavecino á favor de Benítez, y juró matarle, juntándose al efecto con otros ladrones

Desde aquella época, hasta el día de hoy, Riquelme ejerció una continua persecución contra Palavecino y como éste lo llegara á saber hizo exposición en la comisaría 6a.

El entonces comisario de esa sección señor Marc, le aconsejó que tratara de evitar el encuentro.

En la casa calle Cerrito 64, donde vive Palavecino, éste tiene un vecino que se llama Pedro Durán, el cual se interesó por lo que le ocurría á aquél y le aconsejó que para evitar que lo mataran, no saliera de noche. Así lo hizo, Palavecino.

Como Riquelme viera que así presa no salía por las noches, lo persiguió de día.

Diversas circunstancias, impidieron que el ladrón llevara á cabo su atentado, antes de hoy

Para Palavecino, era una pesadilla continua, el tener que andar siempre prevenido, sin embargo, aguantó pacientemente.

Parece ser que Riquelme, se decidió á dar su golpe en el día de hoy en cualquier forma que fuera y así fué que acompañado de Carlos Basco (a) La Vieja se instaló en la esquina próxima á la casa de Palavecino, esperando que éste saliera

A las 4 de la tarde, Palavecino acompañado de su amigo Durán, salió y se dirigió á la parada de la esquina lo de Mayo y Pellegrini, siendo seguido por los dos ladrones

En momentos que los dos amigos tomaban una copa de cerveza en dicho negocio, penetró súbitamente Riquelme seguido de Basco y cuchillo en mano, agredió á Palavecino, tir

DEPORTES: CARRERAS DE CABALLOS--REGATAS--VOLACION--FOOTBALL--TIRO A LA PALOMA

HIPODROMO ARGENTINO

LA REUNION DE AYER

EL CLASICO "ENSAYO"

VICTORIA DE ALUMINE

(Pista algo pesada)

La lluvia de la madrugada, que quitó á la pista su natural elasticidad, la temperatura sofocante, y el ladazal formado alrededor de las tribunas, no fueron inconvenientes mayores para que una numerosa concurrencia asistiera ayer al hipódromo Argentino.

Muchos números del programa sufrieron sensibles ausencias de buenos competidores, y la cátedra experimentó varias derrotas, una de ellas aplastante: en la séptima carrera, ganada por Sueño Dorado cotizado en carácter de casi extremo "outsider".

La primera carrera era destinada á perdedores de 3 años de edad, y pfioteados por aprendices. El triunfo obtenido á duras penas, correspondió á Bonorino, un hijo de Starter que tenía varios puestos en el marcador, y últimamente, el 7 del corriente, terminó á otro extremo. Volta, Mentol, Alúmine, y Luarqués, seguían al pensionista del stud Los Cardales, en tanto que Ducho y Bijou Royal iban en el fondo. A la entrada de la recta, Alúmine pasó al segundo puesto y en mitad de la recta dió fácil cuenta de Sanduguero, resistiendo la atropellada de Bijou Royal, caballo que en los últimos 200 metros cubría terreno con suma elasticidad.

El pensionista del stud Palermo Chico precedió en la meta á su rival por medio cuerpo.

Sanduguero ocupó el tercer lugar. Luarqués el cuarto, Mentol el quinto, Volta el sexto, y Ducho el último.

Trelew, segundo en cuanta carrera disputa, ocupó ayer el tercer placé en el premio "Lordminster", carrera en que contó con un favoritismo abrumador.

El enseñó el camino llevando en su seguimiento á Remoledor, Arco de Oro, Lechuguino, y Esparto. Entre los dos codos Lechuguino ocupó por breve trecho el segundo lugar.

A la entrada de la recta, Oropel atropelló con gran empuje luchando con decisión á Trelew, "pelea" de la cual, hija de Danton, data nacido en 4sa, é hijo de Kendal y Nesta.

A continuación insertamos los resultados completos:

Primera carrera, 1.500 metros — Petrarca, 7 años, por Collar y Blue Smoke, pesos 8.88 y 3.40; Gallareta, $ 4.30; Praxiteles; Albatros.

Ganda por un pescuezo.

Tiempo: 2'5" 4/5 (Tabares).

Segunda carrera, 1.000 metros. — Huron, 3 años, por Orange é Hilde and Seeck, pesos 3.75 y 2.85; Dapper 5; Almendra 3.45.

Ganada por un cuerpo.

Tiempo: 1'3" 4/5. (E. Rodrigues).

Tercera carrera, 1.600 metros. — El Solo, 3 años, por Ivanowski y Cotufa, pesos 18.65 y 7.45; Guerrita, pesos 4.65.

Ganada por varios cuerpos.

Tiempo: 1'48" (G. Lemos).

Cuarta carrera, 1.400 metros. —La Rachel, 5 años, por Vice Roi y Colonia, pesos 14.10 y 5.75; Brinco, pesos 5.70.

Ganada por cuerpo y medio.

Tiempo: 1'32" (P. Haro).

Quinta carrera, 1.200 metros —Agua Blanca, 2 años, por Dantón y Cantinera, pesos 11.40 y 3.50; Bibelot, pesos 2.65.

Ganada por una cabeza.

Tiempo: 1'18", (J. Pérez).

Sexta carrera, 1.600 metros — La Bolteuse, 3 años, por Lord Melton y Simpatía, pesos 6.55 y 4.80; Coquetón, pesos 6.25.

Ganada por un cuarto de cuerpo.

Tiempo: 1'45" (C. Gómez).

Séptima carrera, 1.500 metros — Obrizo, 6 años, por Orbit y Tarántula, pesos 6.15

Ganada por 2 cuerpos.

Tiempo: 1'37" 2/5. (G. Torterolo).

Octava carrera, 2.200 metros —Myriel, 5 años, por Blue Boat y Suzanne, pesos 7.25 y 3.65; Richepin, pesos 3.55.

Ganada por un cuerpo y medio.

Tiempo: 2'27" 1/5. (C. Gómez).

REGATAS

EN EL TIGRE

La hermosa fiesta de ayer

El estado atmosférico del día anterior y la fuerte lluvia caída durante la noche del sábado y madrugada de ayer, hicieron creer á los muchos aficionados al deporte del remo y á los partidarios de las fiestas al aire libre, que las clásicas regatas internacionales no se verían favorecidas este año con los alicientes de reuniones análogas".

Por primera vez, desde que se han instituído estas regatas, la fecha de su realización ha sufrido un cambio. La fecha clásica ha sido siempre el 25 de Marzo, pero este año, debido á que el día de hoy ha sido declarado hábil, la comisión de regatas del Tigre resolvió adelantarla un día.

El día de ayer amaneció lluvioso y luego amenazante. Debido á esta circunstancia, mucha concurrencia dejó de asistir á la agradable reunión.

El pintoresco pueblo del Norte, se vió, sin embargo, muy concurrido; en la terraza y salón de conciertos del Tigre Hotel, sobre la margen del río Luján, y en el paseo Victorica, se había ubicado la mayor concurrencia, ofreciendo un aspecto muy agradable.

En el río Luján, el número de embarcaciones no igualaba por cierto, al de otras reuniones análogas, pero en todos los vaporcitos y canoas se podía apreciar el entusiasmo de sus ocupantes.

Se pudo notar, de paso, la ausencia de vapores, que son los que provocaron en otras regatas muchas contrariedades á las organizaciones de la fiesta, pues interrumpían las carreras al abandonar de continuo su primitivo embarcadero.

Esto, lejos de perjudicar á la fiesta, la benefició, pues la cancha, en todas las regatas, estuvo despejada, permitiendo á los competidores maniobrar con seguridad y seguir la línea reglamentaria.

El entusiasmo reinante fué grande; cada tripulación tenía sus partidarios y éstos, al paso de los competidores, en carrera, los estimulaban con aplausos prolongados

La parte deportiva de la fiesta fué un éxito. Figuró en las regatas mayor número de competidores que en otras ocasiones, con la incorporación del Club de Avellaneda, que presentó tres tripulaciones que, aun cuando no vieron coronados sus esfuerzos con los honores del triunfo, señalaron un paso de progreso en el deporte que cultivan.

Las regatas dejaron la mejor impresión en el público; en casi todas ellas los finales resultaron muy interesantes, por lo reñidos, y los remeros consiguieron demostrar sus aptitudes y el acabado entrenamiento conseguido á base de muchos esfuerzos.

Merece, sin embargo, señalarse el hecho de que algunas tripulaciones, pocos metros antes de la llegada á la meta, dejaron de remar, por no poder reconquistar el terreno perdido. Los vencidos deben completar el total recorrido, pues al intervenir en una prueba de esta naturaleza, en la que todos hacen deporte por el deporte mismo, el premio debe ser siempre una cuestión secundaria, y por consiguiente, deben honrar al vencedor y ocupar el puesto que por esfuerzos les corresponda.

Debido al temporal de la madrugada de ayer, la corriente en el río Luján era bastante pronunciada, y esta circunstancia benefició mucho á las tripulaciones, á las cuales correspondió guardar la línea sobre la costa, en donde la correntada era menos violenta.

Merece especial mención la actuación del Club Canottieri Italiani de Regatas con timonel. Abierto á todo remero mayor de 30 años que no haya remado en las últimas regatas internacionales.

Primero: Club de regatas La Marina—G. López 68 kilos, A. Lauga 69, M. Muschletti 74, C. Collet 80, J. Realmonte 77, A. J. Festal 69, B. Martínez 70, M. Schoebel 88 (stroke) y L. E. Siegfried 65 (timonel).

Segundo: Tigre Boat Club—W. Boden 66 kilos, O. St. Gebbie 73, H. Rogeroni 69, H. P. Chantrill 71, V. Williams 70, J. D. Elliot 73, G. L. S. Wood 79, H. Elliot 75 (stroke) y S. E. Francis 65 (timonel).

Al salir la embarcación de La Marina quedó algún tanto rezagada, pero como el número de remadas no era muy elevado trató su timonel de mantenerse á una distancia prudencial de su adversario, reservando la fuerza de la tripulación para el final. Cuando faltaban unos quinientos metros aumentaron el número de remadas y la ventaja que había obtenido la embarcación del Tigre Boat fué disminuyendo hasta que al enfrentar el Tigre Motel las embarcaciones estaban aparejadas, obteniendo por último La Marina el triunfo por dos largos de bote.

Cuarta carrera—Distancia 1.000 metros—Juniors four. Premio LA PRENSA, en botes shell de cuatro remos largos con timonel para juniors.

Primero: Club Internacional de Regatas Alberdi—W. H. R. Wood 78 kilos, W. Fischer 70, G. G. O. Callaghan 69, H. Sorvik 73 (stroke), y A. Grace 51 (timonel).

Segundo: Rederverein Teutonia — P. Weyermann 70 kilos, W. Dierks 73, V. Ortwed 75, W. Werner 73 (stroke) y P. Doertzenbech 83 (timonel).

Tercero—Tigre Boat Club—G. Kirby 68 kilos, W. Collins 67, G. Bush 65, V. Heriot 78, R. Green 69, C. Ruse 72, W. Dodds 73, (stroke), H. E. Edwards 70, (timonel) L. Shaw 61.

Tercero: Rudervereín Teutonia — M. Macis 66 kilos, H. Ohlsen 64, W. Hellbing 73, F. Koerver 66, F. Funke 74, J. Brunner 71, F. Olmeco 86 (stroke), W. Dierks 73, (timonel) P. Doertzenbech 83.

Quinto—Club de regatas La Marina—Martín Buttaponte 68 kilos, Enrique Prager 76, Carlos Heinze 72, Fabio Canavani 68 (stroke) y C. R. H. Bull 65, (timonel).

Tiempo empleado por la tripulación vencedora, 4 minutos 13 segundos.

Los embarcaciones salieron juntas al darse la señal de partida, pero á los trescientos metros, los representantes del Club Internacional de Regatas de Alberdi, y del Rudervereín Teutonia, encabezaban el grupo mientras la embarcación del club La Marina quedaba bastante rezagada.

Al llegar al recodo que forma el río Luján frente á los talleres de marina, la embarcación del club Alberdi, mal timoneada, perdió una hermosa ocasión de ganar terreno, pero á pesar de esto; como el estilo de remada de sus ocupantes era impecable y bastante fuerte, lograron triunfar por dos largos de bote.

Quinta carrera, distancia 800 metros —Cadets single sculls. Premio Cadete Sculler. En botes Klinker mat damaged con asiento corredizo.

Primero—Buenos Aires Rowing Club —Jorge Lingenfelder 80 kilos.

Segundo—Rowing Club Argentino—J. Alberto Barthou 66 kilos.

Tercero—Club Canottieri Italiani — Ricardo Castiglioni 70 kilos.

Cuarto—Club de regatas La Marina—J. Landriel 83 kilos.

El ganador distanció al tercero á un largo y medio del segundo.

Tiempo empleado por el vencedor: 4 minutos 17 segundos.

El primer puesto en esta regata, se definió desde el primer momento, pues Lingenfelder no tuvo competidor, haciendo la cancha siempre en el primer puesto para triunfar por más de tres largos de bote. Los otros puestos fueron más disputados, logrando el representante del Rowing Club Argentino aventajar á su rival á pocos metros de la meta.

Sexta carrera—Senior Fours. Premio F. C. Buenos Aires y Rosario. En botes shell de cuatro remos largos, con timonel abierto á todo remero.

Primero—Buenos Aires Rowing Club —Jorge Lanusse 72 kilos, Adolfo Pividal 75, E. G. S. Hoog 76 (stroke), Enrique Ruffier 82 (timonel), José H. Gowa 80.

Segundo—Rudervereín Teutonia — G. Gedamke 72 kilos, A. Boehlen 68, E. Helbling 73 (stroke) C. Nitzke 78 (timonel), G. Petersen 51.

Tercero—Campana Boat Club—Manuel L. Cieri 66 kilos, Angel Cordeu 72, A. Usartemendia 68 (stroke), Brunel Mallet 72 (timonel), Luis M. Traverso 53.

Cuarto—Tigre Boat Club—W. F. Shaw 74 kilos, H. E. Harvey 72, G. S. King 68 (stroke), F. G. Catty 69 (timonel), A. Dougall 60.

En esta carrera tomó parte representando al Buenos Aires Rowing Club, la mejor tripulación que existe actualmente en el Tigre, formada por los aficionados Jorge Lanusse, A. Pividal, E. G. S. Hoog, E. Ruffier y J. H. Gowa, que aun no ha perdido una sola carrera desde varios años á esta parte. Existe entre los aficionados que practican el deporte, la convicción de que mientras esta tripulación tome parte en las clásicas regatas no será posible ganarla.

Y en realidad es sorprendente la uniformidad y estilo con que rema esta tripulación. Los cuatro remos se mueven como si fuera una sola, sin precipitación y con remadas largas que son las que dan mejor resultado.

De salida esta tripulación tomó la delantera, la cual mantuvo hasta la terminación, triunfando por tres largos de bote sin esforzarse.

El segundo puesto fué disputado en todo el recorrido, y consiguió obtenerlo por escasísima ventaja el bote del Teutonia, en la misma raya, sobre el Campana Boat Club.

Séptima carrera, distancia 1.000 metros—Juniors single sculls. Premio Hospital de Caridad del Tigre. En botes shell de un par de remos cortos para juniors.

Primero: Rowing Club Argentino—Alberto E. Spalding 67 kilos.

Segundo: Rudervereín Teutonia C. Bech 65 kilos.

Tercero: Club de Regatas de Avellaneda—Martín P. Iturburu 76 kilos.

Tiempo empleado por el vencedor: 4 minutos 50 segundos.

Esta fué la carrera que menos alternativas ofreció en su recorrido. En ella tomaron parte sólo tres competidores, retirándose uno en la mitad de la carrera, y no alcanzando el otro á terminar la regata. Desde el comienzo se disputaron el primer puesto las embarcaciones del Rowing Club Argentino y del Club de Regatas de Avellaneda, pero á los 600 metros éste abandonó la carrera, quedando solamente las embarcaciones del Rowing Club Argentino y del Rudervereín Teutonia, y ésta viendo que no podía dar alcance á la primera no se tomó el empeño de llegar á la meta.

Octava carrera, distancia 1.500 metros—Juniors Eighs. Premio Gobernador de Buenos Aires. En botes shell de ocho remos largos con timonel para juniors.

Primero: Club Canottieri Italiani—Andrés Nicola 68 kilos, Eduardo Giamendi 85, Manilo Candriani 69, Feuciano Guanco 69, Nicanor de Elía 74, Raúl Ventura 73, Pedro Abrial 74, (stroke) Atilio Pizzini 69, (timonel) Ludovico de Marzi 58.

Segundo: Tigre Boat Club—G. R. Kirby 68 kilos, W. Collins 67, G. Bush 65, V. Heriot 78, R. Green 69, C. Ruse 72, W. Dodds 73, (stroke) H. E. Edwards 70, (timonel) L. Shaw 61.

Tercero: Rudervereín Teutonia — M. Macis 66 kilos, H. Ohlsen 64, W. Hellbing 73, F. Koerver 66, F. Funke 74, J. Brunner 71, F. Olmeco 86 (stroke), W. Dierks 73, (timonel) P. Doertzenbech 83.

Cuarto—Club de regatas La Marina—Martín Buttaponte 68 kilos, Enrique Prager 76, Carlos Heinze 72, Fabio Canavani 68 (stroke) y C. R. H. Bull 65, (timonel).

Tiempo empleado por la tripulación vencedora, 4 minutos 13 segundos.

Las

PROVINCIA DE BUENOS AIRES — ADMINISTRACION, TRABAJO Y CULTURA

TEMPORAL DE AGUA Y VIENTO
DESTROZOS EN LAS PROPIEDADES
Beneficio para las sementeras

(De nuestros corresponsales, por telégrafo)

Olivos (Vicente López), Marzo 24 — Llovió la mayor parte de la noche con grandes descargas eléctricas.

A causa del viento de anoche se cortó el cable de la luz eléctrica en la calle Julio, esquina República, permaneciendo cortado hasta las 10 a. m. hora en que fué avisada la oficina local por un vecino, reparándolo en seguida.

Siempre que hay gran viento, este cable se corta, constituyendo un grave peligro para los transeuntes que pueden ser fulminados.

Caleu, Marzo 24 — Llovió anoche con gran beneficio para la agricultura y campos de pastoreo.

Carmen de Areco, Marzo 24 — Llovió regularmente con gran beneficio.

Lorenzo (Nueve de Julio), Marzo 24 —Anoche á las 7 más ó menos se desencadenó una recia tormenta de agua y viento que duró hasta media hora.

El viento causó algunas voladuras de chapas y techos de ranchos aislados, sin ocasionar desgracias. Así mismo la fuerza del vendaval tendió en el suelo parte de varios maizales.

El pluviómetro registró 30 milímetros; barómetro 650; termómetro 22; humedad relativa 82; absolutia 12; puntos de rocío 161 nebulosidad 4; viento SE.

Está lluvia no era necesaria para los campos que están en estado inmejorable, pero sí para hacer cesar el calor que reinaba desde hace varios días.

Bavio, Marzo 24 — Ha llovido 77 milímetros con beneficios para los campos.

General Guido, Marzo 24 — El ciclón producido en la noche anterior ocasionó el derrumbe de una casa en construcción, no ocurriendo desgracias personales.

Llovió copiosamente durante dos horas con lo cual los campos de los alrededores se ven beneficiados.

El edificio de la escuela número 1 sufrió algunos perjuicios de consideración, á causa de su estado ruinoso.

Bragado, Marzo 24 — Anoche á las 10 p. m. se desencadenó un huracán con lluvia torrencial, ocasionando perjuicios en las carpas de las tómbolas, cables eléctricos y techos.

En las casas de la esquina de Rivadavia y B. Mitre, en circunstancias en que un coche de alquiler se dirigía á la estación con pasajeros uno de los cabalos del vehículo fué fulminado por la corriente eléctrica de un cable desprendido á causa del fuerte viento.

Democy, (Nueve de Julio), Marzo 24 —Anoche se desencadenó una tormenta acompañada de granizo que duró media hora. Luego llovió despacio toda la noche.

Con esa lluvia caída podrán granar bien los maíces. Cayeron 54 milímetros.

"LA PRENSA" EN LA PLATA
(DE NUESTRA SUCURSAL)

PROSECUCION DE OBRAS PUBLICAS
La carencia de peones

Hasta hace poco tiempo, el gobierno, apremiado por continuas é insistentes declaraciones de empresarios de obras públicas, de que la terminación de estas no podía hacerse de acuerdo con las estipulaciones de los contratos, por la falta de peones, resolvió considerar caso de fuerza mayor la esa causa, aducida en momentos en que los obreros á jornal preferían trasladarse á la cosecha y tomar parte en la recolección de las cosechas.

Es indudable que por ese momento se cerró la emigración de nuevos brazos para levantar la enorme producción actual. De ahí, pues, que la concesión de retardar las obras públicas, fuera durante ese momento una resolución acertada.

Pero las cosechas se han levantado en su casi totalidad, y no obstante ello, á excepción de las obras que se hacen por administración, las demás continúan paralizadas. No hay al respecto, desde muchos meses atrás, ningún acto gubernativo que haya exteriorizado el deseo de los poderes públicos de normalizar esa situación. Nada se ha resuelto, y la concesión aludida, acordada con carácter provisional, que respondía á un estado momentáneo, surte aún efecto, y, por consiguiente, se escudan con ella los contratistas.

Hay obras que exigirían nuevas paralizaciones, por lluvia ú otras causas más ó menos imprevistas, pero establecidas "grosso modo" en los contratos.

Vistas así las cosas, con este criterio por demás económico que viene observando el gobierno, no sólo no es difícil, sino que irremisiblemente habrá que ampliar los plazos en forma indefinida, y dejar librada á la buena voluntad ó conveniencia de cada empresario, que continúen, y por fin terminen las obras, cuando mejor pueda á ellos convenirle. Todo esto es tan irregular, que reclama una intervención, cualquiera que ella sea, á fin de determinar la verdad de las causas que se invocan para tener paralizadas las obras.

Impuestos territoriales

Continuarán durante la presente semana y hasta nuevo aviso, cobrándose en las oficinas de rentas de la provincia, sin multa, los impuestos territoriales, resolución adoptada en vista de no haberse podido despachar á todas las personas que han concurrido á efectuar el pago.

Como hemos dicho anteriormente, el trámite es complicado, siendo esa la causa principal de la demora en el despacho. Se ha querido establecer una fiscalización minuciosa, resultando que el empleado invierta un tiempo excesivo para llenar la triple boleta, á lo que hay que agregar el que requiere las anotaciones; de manera que es materialmente imposible llenar todos esos trámites, en menor tiempo de veinte á treinta minutos por boleta.

La persona que haya concurrido á diario á las oficinas de La Plata, habrá tenido ocasión de ver días sucesivos las mismas fisonomías: son contribuyentes que esperan el momento de poder pagar y que no lo consiguen. Algunos, y éstos son muchos, residen en la metrópoli, ó en la parte rural de La Plata, de donde tienen que trasladarse en vehículos ó á caballo, abandonando sus labores.

Se calcula que ni aún en la presente semana podrá terminarse de cobrar á todos los que hasta ahora se han presentado á pagar los impuestos, debido, tanto á la gran cantidad de boletas presentadas, como al complicado trámite de la expedición y anotación de las mismas.

EN LOS MUNICIPIOS

JUNTA ELECTORAL

Esta junta ha sido citada para hoy á la 1.30 p. m. á fin de considerar asuntos urgentes.

Ante una queja del doctor Enrique T. Solo, contra el jefe del registro civil del Saladillo, por no haber entregado los nombramientos de enrutadores á algunos ciudadanos, se ha contestado que estos los pueden recibir hasta el día mismo de la reunión del consejo en que se trata de reempadronarlos.

—El señor Juan B. Iraizos de Balcarce, se ha dirigido á la junta, denunciando al jefe del registro civil de aquella localidad, que al efectuar la entrega de los nombramientos de empadronadores, hace propaganda á favor del partido Unión Nacional.

Baradero, señor Jorge Segundo Diehl, cuartel 2o.; señor Walter Tebbes, 3o.; señor Luis B. Pinasco, 4o.; señor Feliciano Z. Gómez, 4o.; señor Pedro Ruiz, 5o.; señor Juan Miranda, 5o.; señor Emeterio Pedraza, 7o.; señor Juan Albigar, 8o.; señor Alberto Piedrabuena, 8o.; señor Carlos Román, 10.; señor Esteban Peralta, 11.; Rivadavia, para el cuartel 5o., el señor Guillermo Allicoe; General Arenales, señor Pedro Vallejos, cuartel 1o., señor Feliciano Kelly, 2o.; señor Buenaventura Garro, 3o.; señor Juan Córonalini, 4o.; señor Juan Gorostiguy 5o.; señor Luis Marcone, 6o.; señor Ignacio Mantsrola, 7o.; señor Manuel Villamayor, 8o.

CRONICA SOCIAL

DIAS DE PARQUE — Muy concurrido se vió ayer por la tarde el paseo del Basque, al que concurrió la banda de policía.

Entre otras, asistieron las señoritas:

María Irene Arias, María Magdalena y Emma Taquini, María Inés Rebagliatti, María Inés Barros, Juana Vázquez, María Julia y Mercedes Echeverry Boneo, Emma y Nélida Croia; Anita, Elena y Justina Louisalet, María Isabel Gil, Lía y Sara Santa María, Rita, Raquel y Sara Lascano, Esther, Noemí y Ana María Bermejo, Elida Esther Calvo, Elcira Susana Ramírez, Cecilia White, Lía Canedo, Elena Daneri, María Elena y Guillermina Molla Villanueva, Mercedes Vilar y Ana Flora Granel, Mercedes Villafañe, María Esther Pronsato, Arias, Elena Altube, Rosaura y Enriqueta Lescano y Celina Sánchez Valmonte.

ENLACES — El 30 del corriente será consagrado el enlace de la señorita Ramona Petrona Peredo con el señor Luis Hipólito Correa.

Actuarán como padrinos de la ceremonia religiosa, la señora Ramona de Peredo y el señor Eliseo Correa.

—El jueves próximo se efectuará en esta capital el enlace del doctor Alfredo Pérez Varas con la señorita Sofía Susini Sandoval.

DEMOSTRACIONES — En el Sportsman, se efectuó anteanoche el banquete ofrecido por varios aspirantes á oficiales de reserva al teniente Navarro, del 6o. de infantería.

Estuvieron presentes los señores:

Subtenientes Navarro, teniente Navarro, Florencio y Ricardo Echeverry Boneo, Alfredo y Edmundo Vampa, Saturnino Martínez y José Hernando.

La maestra de grado de la escuela número 5 de esta ciudad, señorita Margarita H. Villa, ha sido objeto de una demostración de simpatía por parte del personal docente y alumnas de dicho establecimiento, con motivo de ocuparse á los beneficios del Montepío.

Se le obsequió con una alhaja de oro y brillantes y un artístico ramo de flores.

HOMENAJE Á LA STA. BOSQUE MORENO — El personal docente del Liceo de Señoritas ha resuelto honrar la memoria de la conocida educadora, señorita Lucía Bosque Moreno, editando los libros de que es autora titulados: "Voces del alma" y "Valles de los Huarpes" que merecieron el primer premio en el concurso literario celebrado en la provincia de San Juan.

Además, en estos días quedará definitivamente constituída una comisión de alumnas de 4o. año del mencionado establecimiento á fin de resolver la mejor forma de tributar un homenaje póstumo á la memoria de la infortita Bosque Moreno.

TEATROS — Esta noche se efectuará en el teatro Argentino la apertura de la temporada, con el estreno de la compañía que dirige el barítono Sagi-Barba. Se pondrá en escena la opereta "La Princesa del dólar".

—Muy concurrido se vió anoche el teatro Ideal, por ser el único que abrió sus puertas al público, dando lugar á que se congregaran conocidas familias.

Anasagasti, Chanetón, Lamy, Senet, Núñez, Velázquez, Muguerza, Martínez, Balbo, Rodríguez, Figueroa, Lugones, Sierra, Serrano, Herrera, Rabe, Olivera, Rivademar, Quiroga, Villarino, Navarro, Castro, Pazos, Hernández, Bruders, Quintana y muchas otras.

VIAJEROS — Se ausentó para el Tandil, la señora Lucía F. de Moreno.

—Regresó de Europa, el joven José Baqués.

—Procedente de Bavio, el señor Fortunato R. Pelayo y sus hijas Fortunata y Evangelina.

ENFERMOS — Mejor, la niñita Sara Rosa Anguiseia.

—Se acentúa la mejoría en el estado de salud de la señorita Clara Braga.

EDUCACION

NOMBRAMIENTOS

La dirección de escuela ha hecho los siguientes nombramientos:

Maestra de primer año de la escuela número 3 de Merlo, señorita Ana Cosalitorió; Ramallo; directora de la escuela 4, señorita Felisa Caseres; escuela 6, directora, señora Magdalena Molinari de Echando; escuela 7, directora, señora Antonia Ghio de Menegnini; escuela 12, directora, señora Carlina Olmos, Pila; directora de la escuela número 4, señorita Isabel Iturrieta; directora de la escuela número 5, señorita María Angélica Iturrieta General Sarmiento: Se ordena reabrir la escuela número 9, en las proximidades de Campo de Mayo, reorganizándose el personal docente de las escuelas del mencionado distrito de acuerdo con los informes de la inspección seccional técnica en la siguiente forma; escuela 1: directora, señorita Elisa C. Pecotche; maestra de 2o. año, señorita Américs Tonassi; maestras de primer año, señoritas María A. Pecotche y Eterna Ruemando; escuela 3; directora, señorita Carmen B. de Castillo; maestra de tercer año, señora Elena Bonbaux de Vismara; maestra de segundo, señorita Elvira López; maestras de primero, señoritas Cristina U. Rodríguez y María T. Duarte; escuela 5; directora, señora Clorinda B. de Moneda; maestra de tercer año, señorita María E. Soso; maestra de 2o., señorita Sara Lopez; maestra de primero, señorita Rosa Benaventano; escuela número 6; directora, señora Virginia R. de Cuyvet; escuela número 5; directora, señora Leyla F. de Garnier; maestra de primer año, señorita Emma Ozacelay; escuela 6; directora, señorita Blanca Michaels; maestra de año, señorita Dolores Mangiel; escuela 7; directora, señorita María Elisa Sanconi; maestra de primer año, señorita Leonidas M. Sanconi; escuela 8; directora, señora Francisca Sola de Fernández; maestra de primer año, señorita Adela Sola San Martín; de acuerdo con lo propuesto por la inspección seccional se reorganiza el personal docente en la siguiente forma: escuela número 1; director sin grado, señor Emilio F. Morello; maestras de cuarto año, señoritas Sofía Soto y Delfina Alonso; maestras de tercero, señoritas Celina Nicora, María Gilardoni y Francisca Burutarán; segundo, señoritas Ana Angeut, Epifanía Brasino y Dolores Brumontilla; de primero, señoritas María F. Pizarro y Teresa [illegible] número 10; directora, señorita [illegible] maestras de tercer año, señoritas Rosa Mordenzo y Juana Luisa Mendanro; de segundo, señoritas Natalia Poletti y Elena Pozzo de Leal; de primero, señoritas Nuncia Rivanera y María Cuñamore; escuela 4; directora, señorita Ana Bonifacini; y maestra de primer año, señorita Alda Piazza; escuela 9; directora, señorita María Angélica Thomson; escuela 8; director, Angel Imperial; maestra de año, Blanca Rival; escuela 11 directora, Matilde Meratti; maestra de segundo, señorita María Luisa Biondini; de primero, señorita Susana Gerard; escuela 8; directora, señorita Rosa Bergalli; de segundo, señorita Indamira Cano; de primero, señoritas Julia González y Delia Carbali; escuela 9; directora, señorita Juana Pérez Funcada; maestra de segundo, señorita Amelia el Giorno; escuela 10; directora, señorita Rufina Rosell; maestra de segundo, señorita Natividad Jaureguiberri; de primero, señorita María Uriel; escuela 11; directora, señorita Remilia Vera; escuela 12; directora, señorita María Luisa Dono; maestra de segundo, señorita Alejandrina de Paula; de primero, señorita Inés Arce; escuela 13; directora, señorita Fernanda Bardají; escuela 14; directora, señorita Mercedes Villafañe; maestra de tercero, señorita María Giorgi; de segundo, señorita María Cafaro; de primero, señorita Carmen Acajo; escuela 15; director, señor Emilio Morelo; escuela 16; directora, señorita Micaela Dono; maestras de primero, señoritas María Suárez y María Teresa Barrero; escuela 17; directora, señora María Pinto de Márquez; maestra de segundo, señorita Ninfa Silva Barrios; de primero, señoritas Carmen Bacaresza Wuotzen y Adelina Coppola; General Villegas: Se acepta la renuncia presentada por la directora de la escuela 16, señora Elisa V. de Allas y se nombra en su reemplazo á la señora Cristina C. de Sans; General Pueyrredón: Se ha resuelto que la escuela número 1, funcione en dos turnos y bajo una sola dirección, organizándose el personal del distrito en la siguiente forma: escuela 1: directora, señorita Adelina Millán; maestras de cuarto año, señoritas Eustaquia Olivera, señor Enrique Scheridan y señorita Florencia Sánchez; maestras de tercer año, señoritas Josefina Hernández, Dolores Bordenave y y Emilia Bonassi; de segundo, señoritas Luisa Estantien y Clelia Bonassi; de primero, señoritas Zulema Rodríguez, Ana Ledesma y Antinia Sain Bonet; escuela 6; directora, señorita María Luisa Grela; escuela 10; directora, señora Pilar Ríos de Martínez; escuela 3; directora, señorita Pascuala Mogaburo; escuela 7; directora, señorita Concepción Bonfil; escuela 12; director, señor José Días Quevedo; escuela 15; directora, señorita Juana Fobeda; maestro de segundo año, señor Angel Greda, y de primero señorita Victoria Oller. Bolívar: Se nombra directora de la escuela número 13, á la maestra elemental señora Luisa Morales de Verón de General Villegas: Se ha nombrado directora de la escuela número 12, á la señorita Narcisa Fernández, actual maestra de la número 10, de Lincoln, y en su reemplazo á la señora Alejandra Soto, á quien se sustituye en la clase de primer año, de la misma escuela, con la señorita Esther E. Sotullo.

LA INSPECCION ESCOLAR

Para mañana está anunciada una resolución de la dirección general de escuelas, distribuyendo el personal de la inspección de la provincia. Esta será dividida en veinte y cuatro secciones, para los veinticinco inspectores de enseñanza, pues el distrito de la capital, que tiene ochenta y dos escuelas, estará á cargo de dos inspectores, que serán posiblemente los señores Tapia y Vallejos.

Los inspectores serán obligados á residir en sus respectivas secciones, de acuerdo con la declaración que formuló en su última sesión el consejo general.

ENSEÑANZA UNIVERSITARIA

ESTUDIOS DE INGENIERIA CIVIL

En la última sesión celebrada por el consejo académico de la Facultad de Ingeniería, quedó aprobada la ordenanza que crea el título de ingeniero civil, carrera que deberá cursarse en seis años.

En los considerandos de la resolución se establece que la especialización se hace indispensable en el país, que contribuya á promover su desenvolvimiento material, la parte de que ella constituye la idea inicial de la facultad y ha exigido la formación de sus importantes departamentos experimentales; que si bien el título de ingeniero civil presenta ventajas incuestionables para los que lo poseen, pues les ofrece un mayor campo de acción, los intereses generales demandan la conservación de las especialidades, advirtiéndose á este respecto en las otras universidades del país, que cuando se puede cursar directamente la carrera de ingeniero civil, las especialidades no son frecuentadas por los estudiantes; además, las propias especialidades en la forma en que se desarrollan en la Facultad, consolidan y afirman la enseñanza, aún en la carrera integral y es por tanto indispensable asegurar el funcionamiento de aquéllas, sin perjuicio de satisfacer las conveniencias de los estudiantes.

Para optar al título de ingeniero civil, los estudiantes deberán haber obtenido en la Facultad el de ingeniero hidráulico ó el de ingeniero electricista.

Se suprimen del actual plan de estudios de ingeniero hidráulico los siguientes cursos: hidráulica, 3o. curso, de quinto año; y se substituye Proyectos y organización de trabajos, de sexto año, por Termodinámica aplicada, segundo curso.

Los ingenieros hidráulicos obtendrán el título de ingeniero civil, aprobando los siguientes cursos: arquitectura, primero y segundo curso, que podrán rendirse en cuarto y quinto años, y ferrocarriles, en el sexto año de estudios.

Los ingenieros electricistas obtendrán el título de ingeniero civil aprobando los siguientes cursos: topografía, primer curso, y caminos y materiales de Construcción, que podrán rendirse en el tercer año de estudios; geodesia y arquitectura, primer curso, en el 4o. año; hidráulica, resistencia de materiales, segundo curso, y arquitectura, en el quinto año, y estos otros, que constituirán un sexto año: construcciones de madera y mamposteria, construcciones de hierro y cemento armado, hidráulica agrícola, ferrocarriles, puertos marítimos y fluviales, canales y riegos pavegables.

El consejo resolvió elevar la resolución al Poder Ejecutivo de la Nación, á los efectos del artículo 22 de la ley convenio núm. 4699.

FACULTAD DE CIENCIAS FISICAS

Hoy, á las 8.30 a. m., se reunirán en la escuela superior de física las mesas que tomarán exámenes de hidráulica; á las 9.30 a. m. funcionarán las de electrotécnica constructiva, y á las 10, las de agrimensura legal.

EN EL COLEGIO NACIONAL—CONSTRUCCION DE NUEVOS PABELLONES.

El propósito del rector del colegio nacional de esta ciudad, doctor Donato González Litardo, de especializar la enseñanza de todas las materias, haciendo que la transmisión de conocimientos á los alumnos revista las formas prácticas de experimentación, que sólo es dable obtener por medio de laboratorios, gabinetes, y una abundante colección de material de

A NUESTROS SUSCRIPTORES

DEL INTERIOR Y EXTERIOR

(SERVICIO DIRECTO POR CORREO)

Venciendo el 31 del corriente el primer trimestre del año de abono, recordamos á nuestros suscriptores la conveniencia de renovar la suscripción antes de su vencimiento, para evitar interrupciones en el envío de nuestra hoja.

La falta de respuesta á este aviso será interpretada como una resolución de no continuar el abono, y en consecuencia, será suspendida la remisión del diario el mismo día del vencimiento.

CENTROS SOCIALES

LAS ULTIMAS FIESTAS

Funciones y bailes

Diversas informaciones

No obstante la atmósfera pesada que reinó durante las primeras horas de la noche, concurrió numeroso público á las fiestas que organizaron los centros sociales, para los cuales, felizmente, el chaparón que cayó durante el resto de la noche se produjo mucho después de estar llenas las salas.

—La sociedad *Trovatori* festejó con una brillante fiesta el 24 aniversario de su fundación, en el salón de la Giuseppe Garibaldi.

El cuadro filodramático que allí actúa dirige el señor Alfredo Di Tullio, el cual presta su concurso á la función poniendo en escena las obras "Los inocentes de asilo Gómez", "La gitanilla" y "Noche de luna".

A continuación se realizó un baile familiar que se mantuvo animado.

—La interesante velada familiar dada con motivo de la fiesta extraordinaria de gala de baile fantasía que se llevará á cabo el sábado próximo, en los salones de la Mutualidad Moreno.

La sociedad de referencia anuncia que en esa ocasión estrenará las obras "Mar y cielo" y "A Pepa y á Pepe".

A continuación se bailó un baile familiar cuyo programa fué aumentado con una serie de piezas en vista de que las familias no podían retirarse debido á la lluvia. La fiesta terminó á las 5 de la mañana.

—Un baile de los socios de mérito cuyos nombres son: Daniel Calvo, Avelino Serón, Ricardo Iglesias y Ernesto Gasparini, dado en honor á la citada fiesta de gala, el centro defensores de Galicia, en el salón del Orfeón Español.

—Un buen cuadro filodramático dirigido por el señor Sebastián Farina representó con buen éxito las zarzuelas "Amor ciego" y "Camino de flores" y "El sarto de la Isolda".

Después del segundo acto se hizo entrega de diplomas á los socios antes mencionados quienes fueron obsequiados con un lunch.

Terminada la representación se bailó animadamente toda la noche.

Concurrida y animada se vió la fiesta que, en honor de los directores del cuadro, señores Luis Tombetti y Juan V. Bono, celebró el centro Valle Viamonte, en el salón de la XX Septiembre.

El programa de la fiesta lo compusieron las obras "El anillo del dotor", y "Entre bueyes no hay cornadas", que fueron muy aplaudidas.

Después de la representación se hizo entrega de los premios de carnaval, terminando la velada con un baile muy animado.

—En el local del Orfeón Gallego Primitivo se efectuó con buen éxito la fiesta organizada por la sociedad Nuevo Orfeón Coruñés.

El cuadro social representó las obras "La alegría de la huerta", "La tragedia de Pierrot", y "La reja", que hicieron pasar á las familias un rato de buena distracción.

Se bailó á continuación hasta las primeras horas de la mañana.

—Bajo buenos auspicios se realizó la fiesta inaugural del cuadro filodramático Trabajo y Constancia, en el salón de la Colonia Italiana donde se desarrolló un variado programa teatral y danzante.

—Otra fiesta inaugural que alcanzó buen éxito fué la que llevó á cabo el cuadro Independiente de Belgrano en el salón de la Democrática Italiana donde fueron representadas las obras "Tierra baja" y "De visita" para terminar con un baile que se mantuvo bien animado.

—El baile mensual que llevó á cabo el Círculo Buenos Aires en el salón de la Lago di Como, fué una reunión muy concurrida de carácter familiar en la que la animación no decayó un instante.

Una buena orquesta ejecutó un novedoso repertorio de danzas, en que las parejas hicieron los honores con entusiasmo.

—Fué una interesante fiesta la que ofreció á las familias de sus socios el Centro Riojano Español, en la Casa Suiza.

El programa, cuyo desarrollo gustó mucho á auditorio estaba compuesto por el juguete cómico "Las colorinches" y juegos de prestidigitación á ilusionismo por los hermanos Elías, canto de romanzas por el barítono rojano señor Elías, y el juguete cómico "El brazo derecho".

Siguió á continuación un baile que se desarrolló con animación.

LAS "MATINEES"

Con la temperatura no tan sofocante como la de la noche anterior la gente aficionada al baile encontró un punto de buena distracción en las fiestas que se efectuaron ayer por la tarde.

Entre estas fiestas merece mencionarse, por la concurrencia y la animación, la que realizó el Orfeón Argentino, en el salón de la Opera, Italiana.

De todo punto lucida estuvo la "matinée" que ofreció á las familias de sus socios la sociedad Sumbarino Peral en el salón del Orfeón Español, donde se congregó un buen número de parejas.

Bien concurrida estuvo la sala de la sociedad Les Enfants de Béranger con motivo de la "matinée" de gala que, en conmemoración del sexto aniversario social, celebró el Centro Española.

Con animación se bailó durante todo el día tarde en el salón de la Colonia Italiana donde se congregó numerosa concurrencia con motivo de la fiesta de gala que en honor de Centro La Lusitana y sus asociados dió el centro Caras y Caretas.

Numerosa concurrencia hubo en la "matinée" que bailar que dió la sociedad Los Reos del día, en el local de la Asociación Española de Beneficencia, en honor de su secretario señor José Elías Abaja.

—Entre las otras fiestas que se efectuaron sobresalieron las organizadas por los centros Los Talleres de la Prensa, en la Tipográfica Bonaerense, Centro Español de Buenos Aires en el Orfeón Gallego Primitivo, y la Juventud del Submarino Peral, en el Centro Republicano Español.

LA PRENSA—Para esta tarde anuncia una "matinée" extraordinaria esta centro, en el salón de la Opera Italiana.

JOVENES AMANTES DE LA LIBERTAD—En honor y á beneficio del ex tesorero, señor Francisco Rasso, dará el 6 de Abril próximo una velada en el salón de la sociedad XX Setiembre.

En esta fiesta serán puestas en escena las obras "Plata ó plomo", "Rayito de sol", "Entre bueyes no hay cornadas" y "Las rosas de la Virgen" esta última será interpretada por el cuadro infantil.

CULTO CATOLICO

Iglesia Metropolitana — Por la Asunción de la Virgen — Iglesia de La Merced — Iglesia de San Miguel — Basílica del Santísimo Rosario — Novena de Jesús Nazareno — Basílica de Nuestra Pompeya — Oficios del día

En la iglesia catedral se dirán misas hoy, cada media hora, desde las 5 30 hasta las 11 de la mañana, en honor de la Asunción de Nuestra Señora.

—Hoy habrá en la iglesia de Nuestra Señora de La Merced, á las 5 15 de la tarde, devoción del "vía crucis", y en seguida, sermón de cuaresma, á cargo del presbítero doctor Pacífico Otero.

El jueves próximo, á las 2 de la tarde, habrá instrucción especial para los niños y niñas de primera comunión, y el viernes, á las 8 de la noche, rosario y "vía crucis".

—En el templo de San Miguel Arcángel se celebrará hoy una función solemne, en honor del misterio de la Encarnación.

A las 10 de la mañana, habrá misa cantada y sermón por el presbítero Lescano, y á las 5 de la tarde, bendición con el Santísimo, que permanecerá de manifiesto durante todo el día.

—En la basílica del Santísimo Rosario (Santo Domingo), se dará comienzo hoy, á las 7.30 p. m., á la novena en honor de Jesús Nazareno, con rosario, cánticos sagrados y otros cultos apropiados.

—En la basílica de Nueva Pompeya habrá hoy, á las 8 de la mañana, misa cantada, en honor del misterio del Rosario.

—Apostolado de la Oración — Marzo 25 — La Asunción de Nuestra Señora.

Cuarenta horas — Iglesia de San José (Humberto I y Santiago del Estero).

INFORMACIONES UTILES

CALENDARIO

Calendario gregoriano — Marzo 25—Festividad católica — La Asunción de Nuestra Señora.

Id ortodoxo — 12 de Marzo — Bellsario.

Id israelita — 7 de Nissán de 5672.

Id mahometano — 6 de Rebi II de 1330

JURIDICAS

La ley de quiebras nada dice acerca del llamamiento á dar explicaciones, que los jueces de comercio suelen disponer cuando un acreedor solicita la falencia de su deudor.

Esa medida la toma el juez "para mejor proveer" y con el propósito de que se llegue á un acuerdo entre las partes antes de decretar una quiebra, estado grave que la ley de la materia trata de evitar en lo posible.

—La Cámara de lo Comercial es la que anualmente designa á los 30 contadores que deben intervenir en todos los juicios de convocación de acreedores y de quiebra.

—Cualquier acreedor de un concurso puede pedir al juez del asunto que intime al síndico la presentación del proyecto de distribución de fondos y la rendición de cuentas correspondiente, cuando ha transcurrido un plazo que hace suponer que la liquidación de los bienes ha concluído.

Si los acreedores fueran un poco exigentes en ese sentido no se daría el caso de síndicos que demoran la presentación de un simple estado y proyecto del dividendo, uno, dos ó más años.

VARIAS

No existe ningún centro filodramático titulado Gloria, Palma y Laureles.

HACE 40 AÑOS

25 de Marzo de 1873—La Corporación Municipal se dirige por nota al Poder Ejecutivo de la Nación, llamándole la atención respecto del incremento que tomaba la fiebre amarilla en la República del Uruguay. En dicha nota, la Corporación Municipal pedía la clausura de nuestro puerto para las procedencias del Uruguay.

—Después del fuerte temporal que tuvo lugar el día 24, hubo una gran creciente del río de la Plata, que causó muchos perjuicios á los habitantes del Paseo de Julio y Paseo Colón. Por el lado Norte de la ciudad, las aguas llegaron hasta la calle 25 de Mayo.

FECHAS HISTORICAS

25 de Marzo

1791—Catedral de Buenos Aires—Se abre al público con gran aparato la Catedral de Buenos Aires, concluídas las reparaciones que se efectuaron en el edificio.

1818—Batalla de Saucesito—El general Marcos Balcarce, con fuerzas que le diera el director Pueyrredón, para operar en Entre Ríos, contra los caudillos es derrotado en una batalla que tiene con el ejército del general Ramírez.

1820—Asonada de Alvear—En la noche de este día el general Alvear, acompañado de algunos oficiales, se apodera del cuartel de Aguerridos, cuyo jefe estaba ausente, y se hace proclamar comandante general de armas.

Así sorprende al general Soler, que tenía este cargo y le hace embarcar.

El día 26 trata de imponerse á la autoridad; pero el Poder Ejecutivo y el Cabildo reunen fuerzas y se preparan para atacarlo. Alvear comprende entonces que la opinión le era desfavorable y se retira á la campaña en la mañana del día 27, abandonado por las tropas que había sorprendido. Se refugia en Santa Fe.

El gobierno le declara reo de alta traición, así como á los oficiales que lo acompañaban.

1824—Constitución del Brasil — El Brasil se da una Constitución liberal que el emperador Pedro I jura respetar.

1854—Muerte de un guerrero—Deja de existir el coronel Victorio Corvalán, guerrero de la Independencia.

Muere en Mendoza, donde había nacido en el año 1793.

BOLETIN DEL DIA

Servicio general de correspondencia

Se despachará correspondencia:

El 26, á las 8 a. m., para Brasil y Europa en el "Cordova" (con alcance).

Se distribuirá correspondencia:

Hoy, de Europa y Canarias, en el "León XIII", con fechas hasta el 6 de Marzo y del Pacífico, en el "Orissa", con fechas hasta el 12 de Marzo, y el 27, de Europa y Brasil, en el "Magellán", con fechas hasta el 7 de Marzo.

BOLSA, BANCA Y NEGOCIOS

RESUMEN DE LA SEMANA

La semana comercial concluyó en condiciones favorables respecto del presente, y con suficiente confianza en cuanto al futuro. La exportación aumenta y el cambio internacional se afirma. En los fletes hay marcada tendencia de alza, y en los descuentos el pedido es importante por necesidades del momento, lo cual mantiene firme la tasa bancaria. La unica novedad en plaza es el aumento de oro en la Caja de Conversión, con efecto moral visible, pues ningún efecto positivo puede señalarse, como resultado de la mayor cantidad de oro acumulada en el país. El aumento porporcional en la circulación de moneda, servirá para satisfacer fácilmente las necesidades constantes en las provincias agrícolas, para el pago de los productos exportables.

Hay para el trimestre que termina vencimientos de importancia que, según probabilidades, serán satisfechos para restablecer la confianza en el mercado, con la natural consecuencia de que así podrán ser los Bancos más liberales en los descuentos.

La Caja de Conversión ha tenido en la semana notable aumento en su existencia de oro, equivalente á 3 115 518 77 pesos, por lo cual el sábado la existencia era de 191 282 473 06 pesos. La circulación representa 7 millones de pesos de aumento.

La Bolsa sigue abatida. La cédula argentina es el único título que proporciona movimiento en plaza. El exceso de oferta produce constantes oscilaciones en el precio, inclinándose á la baja, la cual trata de evitar el Banco con la compra de buenas cantidades de cédulas, á precios más altos del que señala el mercado.

En la semana resultaron las siguientes diferencias de cotización, la cédula argentina bajó 20 centavos, la serie K subió 60 centavos y la L bajó 30 centavos. Los bonos municipales de pavimentación, servicio trimestral, bajaron 2 80 y los de servicio semestral bajaron 70 centavos. El 6 o/o de Buenos Aires, segunda serie, bajó 30 centavos y la tercera serie subió 10 centavos. El 5 o/o del Banco de la Provincia bajó 20 centavos. El empréstito interno de conversión de Buenos Aires, 2 12 o/o bajó 50 centavos. La deuda de Santa Fe de 1893 bajó 1 20. El 5 o/o de Entre Ríos, bajó un punto. Las acciones del Banco Español bajaron un punto. Las del Banco de la Provincia bajaron un punto. Las de la compañía tierras del Oeste bajaron 8 puntos. Las del Banco de Italia bajaron 2 puntos. Las preferidas de la Germania subieron un punto. Las del Mercado Central de Frutos bajaron 50 centavos. Las de los Quebrachales Paraguayos subieron 5 centavos. Las de Catalinas bajaron 5 centavos. Las de La Franco Argentina bajaron 5 puntos. Las de los Quebrachales Fusionados bajaron 1 30. Los certificados de 30 o/o del Banco Español bajaron 50 centavos. Los de 80 o/o del Banco El Hogar Argentino bajaron 7 puntos. Los de 30 o/o de la Sociedad Argentina de Edificadora serie 26 á 50, bajaron 5 puntos.

SEMANA AGRICOLA-GANADERA

RESUMEN GENERAL

En la plaza y en el exterior

LAS COTIZACIONES CORRIENTES

LANAS, CUEROS Y HACIENDAS

MERCADOS DE GRANOS

RESUMEN DE LAS ULTIMAS VENTAS

LANAS

Lana madre — El buen tono de la plaza se mantuvo en la semana, á igual nivel y ello contribuyó á que los precios mejoraran algo.

La demanda se mantuvo en el mismo tono reseñado en el número pasado y con un poco más de interés por la mestiza fina (Rambouillet), debido á que entraron á operar en ella algunos compradores que estaban retirados.

Lo más solicitado continúa siendo siempre los lotes buenos á, especiales de cruza Lincoln gruesa en primer término, luego de cruza Lincoln mediana, á esta sigue la cruza Lincoln fina y por último, la mestiza fina (Rambouillet).

En cuanto á todo lo que sea regular, inferior y defectuoso lo único que podemos decir es que hoy no se tropieza con tantas dificultades para su venta como en las semanas anteriores.

Como precios extraordinarios se hicieron hasta $ 8.20 por cruzas gruesas, 9.20 pesos por medianas y $ 9.80 por cruzas finas procedentes de la zona Sur de la Provincia de Buenos Aires.

Según informaciones recogidas el buen estado porque en estos momentos atraviesa la plaza débese, además á las buenas noticias recibidas de los mercados y centros fabriles de Europa, á las que las entradas se van ya limitando y es poco lo que queda en la campaña, pues la cosecha se acerca á su término.

Lanas sueltas—También para esta clase continuó animada la plaza, pues se realizaron importantes lotes procedentes de los territorios del Sur.

Lanas de Corrientes y Entre Ríos—Con pronunciado interés se operó en lotes de tipos bien definidos de cruzas.

Respecto á precios, los que se detallan en los respectivos cuadros, quedan sin cambio.

Lanas de borregas — Es para esta clase donde verdaderamente se ha notado una franca reacción tanto en demanda como en precios.

Todo lo que sea bueno á especial está muy solicitado y en cuanto á lo regular é inferior también tiene un mercado más fácil y corriente que en la semana pasada.

—

La situación de la plaza lanera europea puede resumirse por lo que informa el siguiente telegrama, llegado de Amberes el sábado:

"Si bien es cierto que las fábricas están poco provistas de materia prima, en Londres existen más de 500 000 fardos de Australia que pronto pasarán bajo el martillo, y es sabido que en el Plata hay aun mucha lana que vender.

La situación por lo tanto, y á pesar de la firmeza que se nota, no deja de ser delicada, pues bastaría en estos momentos la menor alarma para producir un desbarajuste general.

—

En las principales plazas europeas las lanas argentinas se cotizaron durante la semana á los siguientes precios medios:

Amberes: lana tipo B; para Abril 5.55 francos; para Julio, 5.50 francos por kilogramo.

Roubaix: lana tipo único; para Abril, 5.55 francos; para Julio, 5.50 francos por kilogramo.

Havre: lana sucia, merina; para Abril, 1.68 francos; para Julio, 1.70 1,2 francos por kilogramo.

—

El movimiento de lanas en el Mercado Central de Frutos, desde el 1o. de Julio hasta el sábado próximo pasado, comparado con el habido en igual período de 1910 al 1911, arroja las siguientes totales:

	1911|12 kilos	1910|11 kilos
Entrada total.	64.330.274	81.360.448
Vendido. . . .	55.053.496	74.717.423
Existencia. . .	9.276.778	6.643.022

En la plaza, las lanas argentinas se cotizaron durante la semana á los siguientes precios por 10 kilogramos:

Lana madre — Cruza Lincoln, fina, especial de pesos 9.40 á 9.60; id id id superior id 8.90 á 9.20; id id id buena 8.40 á 8.80; id id id regular id 7.70 á 8.20; id id id inferior id 6.90 á 7.50.

Cruza Lincoln, mediana, especial de pesos 8.80 á 9; id id id superior id 8.40 á 8.70; id id id buena id 8 á 8.30; id id id regular id 7.30 á 7.80; id id id inferior 6.50 á 7.10.

Cruza Lincoln, gruesa, especial id 7.80 á 8; id id id superior id 7.50 á 7.70; id id id buena 7 á 7.40; id id id regular id 6.40 á 6.80; id id id inferior id 5.80 á 6.80.

Mestiza fina (Rambouillet), especial de pesos 8.60 á 8.80; id id id superior id 8.20 á 8.50; id id id buena id 7.60 á 8; id id id regular id 6.80 á 7.40; id id id inferior id 6 á 6.60.

Lana de borregas — Cruza Lincoln, fina, especial de pesos 8.80 á 9; id id id superior id 8.40 á 8.70; id id id buena 8 á 8.30; id id id regular 7.50 á 7.90, id id id inferior 7 á 7.40.

Cruza Lincoln, mediana, especial de pesos 8.40 á 8.60; id id id superior id 8 á 8.30; id id id buena id 7.60 á 7.90; id id id regular id 7.10 á 7.50, id id id inferior id 6.60 á 7.

Cruza Lincoln, gruesa, especial de pesos 7.60 á 7.80; id id id superior id 7.20 á 7.50, id id id buena id 6.80 á 7.10; id id id regular id 6.30 á 6.70; id id id inferior id 5.80 á 6.20.

Mestiza fina (Rambouillet), especial de pesos 7 á 7.20; id id id superior id 6.60 á 6.90; id id id buena id 6.20 á 6.50; id id id regular id 5.70 á 6.10; id id id inferior id 5.20 á 5.60.

Lana negra de pesos 5 á 6.

Lana de barrigas 3.20 á 4.20

Lana de corral 1 á 2.50 pesos.

CUEROS LANARES

Lana entera — Se notó un poco más de interés que en la semana anterior, pero sin cambio en los precios.

La demanda se mantiene activa por aquellos lotes con mayores proporciones de consumo defectuoso y mortecino que consumo bueno, los que se pagaron hasta 74 centavos.

Lo que más contribuye á mantener esta situación sin cambios, es la escasa entrada diaria, pues, á igual que la lana, toca á su término la cosecha.

Pieles lanares de estación y peladas — Continúan solicitándose con interés y precios firmes aquellas partidas de pieles recién consechadas, de cútis bien cuidado y con buenas proporciones de consumo defectuoso y mortecino que se pagaron los excepcionales, hasta 55 centavos.

Los lotes compuestos puramente de pieles peladas que contengan mayor cantidad de consumo defectuoso y mortecino que de consumo bueno son siempre de colocación más ó menos laboriosa.

CUEROS VACUNOS Y YEGUARIZOS

Cueros vacunos — Debido á la presencia de nuevos compradores, la demanda fué más pronunciada que la otra semana y ello sirvió para que los precios mejoraran algo.

No obstante, los lotes que contengan elevado porcentaje de pesados, son siempre de venta más difícultosa que aquellos que no lo tengan.

Como en las últimas semanas, lo más solicitado son las partidas parejas, livianas, de estaqueo y descarne esmerado, sin pesados ni inservibles, las que se pagan hasta 12 10 pesos.

Lotes con 5 o/o de pesados, sin inservibles, se cotizaron á 12 pesos, y con 10 o,o de pesados y 10 por ciento de inservibles, á pesos 11 70.

Cueros de becerros y nonatos — Todo lo que entra se vende fácil, con precios sin cambio.

Cueros de yeguarizos — Tampoco tenemos nada que observar después de la baja sufrida en los precios en la semana pasada; en ésta se afirmaron pagándose hasta 5 30 pesos por lotes superiores.

He aquí las cotizaciones medias obtenidas por estos cueros:

Cueros vacunos de campo — Consumo, superiores (10 kilos), de pesos 11 90 á 12 10; id buenos id 11 50 á 11 80; id regulares id 11 á 11.30; id inferiores id 10 70 á 10 90.

Cueros vacunos de campo — Mortecinos, superiores (10 kilos), de pesos 11.80 á 12; id buenos id 11 40 á 11 70, id regulares id 10 90 á 11 20, id inferiores id 10 60 á 10 80.

Cueros vacunos de matadero — Superiores (10 kilos), de pesos 11 90 á 12 10; buenos id 11 50 á 11 80, regulares id 11 á 11 30; inferiores id 10 70 á 10 90.

Cueros vacunos pesados — De más de 15 kilos de (10 kilos), de pesos 8 60 á 10.10.

Becerros, según condición (10 kilos), de pesos 10 60 á 11 30; nonatos id id id 9 á 10.30.

Cueros vacunos (salados). — Novillos (1 kilo), de pesos 0.55 á 0.60; vacas id 0.50 á 0.55.

Cueros yeguarizos de campo — Buenos (uno), de 5.20 á 5.30; regulares id 4.90 á 5.10; inferiores id 4.70 á 4.80.

Potrancas, según condición (uno) de pesos 2.35 á 2.65; potrillos id 0.30 á 0.35.

PRODUCTOS VARIOS

Pieles de nutria — Superiores (1 kilo), de pesos 7.20 á 7.50; buenas id 6.30 á 6.80; regulares id 5.20 á 5.70; inferiores id 4.50 á 4.80.

Grasas — Sebo, estilo de embarque, pipas y bordalesas (10 kilos) de pesos 2.90 á 3.10; id id de campo, en pipas id id 2.80 á 3; id id id id cascos chicos, tarros y panzas id 2.65 á 2.85; sebo, en rama ó pisado id 1.80 á 2.15.

Plumas de avestruz — Sin martillo, según calidad (1 kilo), de pesos 8 á 13; con martillo, superior id 5.50 á 6; id id buena id 4.90 á 5.40; id id regular id 4.10 á 4.60; id id inferior id 3.50 á 3.90.

Astas — Campo, novillos (millar), de 90 á 150; id vaca id 40 á 70.

Huesos de campo — Blancos limpios (1.000 kilos), de pesos 24 á 30; id sucios id 12 á 16.

CERDAS

Las cerdas, según clase y procedencia, se vendieron como sigue:

Yeguariza — Superior (10 kilos), de pesos 13.60 á 14; buena id 12.70 á 13.40; regular id id 11.60 á 12.30; inferior id id 11 á 11.40.

De vaca — Sin masio, superior (10 kilos), de pesos 10.80 á 11, id id buena id 10.20 á 10.50; id id regular id 9.50 á 9.80; id id inferior 9 á 9.20.

Con masio (10 kilos) de pesos 4.50 á 6.50.

PIELES DE LA CAZA

Siempre con buen mercado, las pieles de la caza se cotizaron á los precios que se citan á continuación:

Cueros de lobos (uno), de pesos 8 á 8; id id carpinchos id id 1.50 á 2.50; id id venados id (docena) id 2 á 3; id id ciervos (1 kilo) id 1 á 1.20; id id cóndor blancos (uno), id 8 á 10; id id id pardos id 4 á 6.

Pieles de zorros (una) de pesos 0.50 á 1, id id zorrinos id 0.20 á 0.50; id id cabras (10 kilos), id 8 á 12; id id cabritos (docena) id 1.50 á 2.30; id id gato montés (una) 0.40 á 0.50; id id cisnes id 0.30 á 0.50; id id macá y chajás (cada una) id 0.20.

PRODUCCION DE LOS SALADEROS, MATADEROS Y CARNES CONSERVADAS.

Estos productos, que se venden á oro sellado, para la exportación, obtuvieron:

Cueros salados, de saladero, novillos, á bordo derechos pagados: (100 kilos) de pesos 32 á 32.50; id id id id vacas id id id id 31 á 32.

Cueros salados, de matadero, novillos (100 kilos), de pesos 25 á 25.50; id id id id vacas id 24.50 á 25 50.

Cueros secos, de matadero, novillos (10 kilos) de pesos 4.50 á 4.60; id id id vacas id 4.50 á 4.60.

Cueros yeguarizos, salados, Entre Ríos (uno), de pesos 1.70 á 2.10; id id id Corrientes id 1.50 á 2.10.

Sebo de saladero, estilo de embarque á bordo derechos pagos (100 kilos) de pesos 14 á 14.25; id id id id id de matadero id 13.50 á 13.75.

Huesos de grasería, buenos (1.000 kilos), de pesos 30 á 35; id id id de fábrica id 8 á 10; cenizas de huesos id 7 á 10.

Tasajo para el Brasil (100 kilos) de pesos 16 á 17.

Cerda de potro, según clase y condición (10 kilos), de pesos 6.50 á 11; id id vaca id id id 7 á 8.

Aceite de patas (100 kilos) á pesos 17.50; garras de ojal (enfardeladas), id 2.40; vergas de vacuno id 5.50; id nervios de vacuno id 4.50.

Astas de novillos (millar), de pesos 80 á 120; id id vaca id 20 á 30.

MERCADO DE HACIENDAS

(Vacunos)

Entraron á plaza durante la semana:

Bueyes.	255
Novillos	8.023
Vacas.	12.476
Terneros.	5.217
Total.	25.971

Se vendieron para consumo de la capital 16.129 cabezas; para consumo y frigorífico fuera de la capital, 8.491 y para invernar 1.351 cabezas.

Novillos — Los en condiciones de frigorífico quedan con precios sostenidos y se nota interés. Por los de gran clase y muy pesados se encuentra más competencia y se venden alrededor de 120 pesos.

Los novillos del tipo mediano gordos para el consumo quedan solicitados, á los precios corrientes de plaza.

Vacas — Esta clase queda con precios sostenidos por la concurrencia de más compradores. Las muy pesadas tienen pocos interesados, por los calores.

Vaquillonas y novillitos — Continúan solicitados los de buena gordura y de buena clase, á los precios corrientes de plaza.

Terneros — Quedan los precios sostenidos debido á que los arribos no han sido abundantes. Los muy chiquitos y delgados tienen pocos interesados y se venden á precios bajos.

He aquí los precios medios que obtuvieron los vacunos:

Bueyes, especiales, según clase y tamaño, de pesos 105 á 110; id gordos id id 90 á 95; id carne gorda id id 80 á 85; id buena carne id id 65 á 75; id id delgados, ó invernada id id 55 á 60.

Novillos, criollos, gordos de pesos 71 á 75; id id carne gorda id 63 á 68; id id buena carne id 50 á 58; id id delgados, ó invernada id 43 á 48.

Vacas, mestizas, especiales de pesos 75 á 80; id id gordas id 65 á 70; id id carne gorda id 55 á 60; id id buena carne id 45 á 50 id id delgadas ó invernada id 40 á 43

Vacas, criollas, gordas de pesos 50 á 55; id id carne gorda id 43 á 47; id id buena carne id 37 á 40; id id delgadas ó invernada 35 á 37

Vaquillonas, mestizas, especiales de pesos 55 á 60; id id gordas id 45 á 50; id id carne gorda id 35 á 40; id id buena carne id 30 á 35; id id delgadas ó invernada id 28 á 30.

Vaquillonas, criollas, gordas de pesos 41 á 45, id id carne gorda id 36 á 39, id id buena carne id 33 á 35; id id delgadas ó invernada id 28 á 30.

Terneros, de año, especiales de pesos 40 á 45; id id id gordos id 35 á 38; id id id carne gorda id 24 á 26; id id delgados á buena carne id 21 á 23.

Terneros, mamones, especiales de pesos 20 á 22, id id gordos id 14 á 16; id id carne gorda id 10 á 12; id id delgados á buena carne id 5 á 8.

(Lanares)

En la semana continuaron los precios firmes para todas las clases, debido á que las entradas siguieron siendo escasas.

Capones—Se vendieron con facilidad oftenlendose de 8 50 pesos á 10 50 por los de frigorífico, habiendo más interés por los capones livianos, pero gordos, por los de matadero se obtuvieron de pesos 7 20 á 8 50; algunos lotes de excepcional gordura se vendieron entre pesos 12 50 á 14, según tamaño.

Borregos — Estos cotizáronse á precios firmes. Se vendieron entre pesos 7 80 á 10 los gordos, y de 5 50 á 7 20 pesos los de consumo.

Los lanares se cotizaron como sigue:

Capones, cruza Lincoln, especiales, de pesos 11 á 12, id id id gordos id 10 á 10 70 id id id regular gordura id 9 á 9 50

Capones, cruza Lincoln, para invernada de pesos 5 50 á 6.50.

Ovejas, cruza Lincoln, especiales de pesos 11 á 11 50, id id id gordas id 9 á 10; id id id regular gordura id 7 50 á 8.

Ovejas, cruza Lincoln, para invernada de pesos 5 á 6.

Capones, Rambouillet, especiales de pesos 10 50 á 11; id id id gordos id 9 á 10, id id id regular gordura id 8 á 8.50.

Capones, Rambouillet, para invernada de pesos 5 á 5.50.

Ovejas, Rambouillet, especiales de pesos 10 á 10 50; id id id gordas id 8.50 á 9.50; id id id regular gordura id 7.50 á 8

Ovejas, Rambouillet, para invernada de pesos 5 á 5.60.

Borregos, según gordura de pesos 5.50 á 9.50.

Corderos, según gordura de pesos 3.60 á 7.

(Porcinos)

Cerdos, mestizos, especiales (1 kilo) de pesos 0.42 á 0.45; id. id gordos id 0.36 á 0.40.

Cerdos, criollos, gordos (1 kilo), de pesos 0.30 á 0.32; id id carne gorda id 0.26 á 0.28.

Lechones, según gordura (uno), de pesos 3 á 6.

MERCADOS AGRICOLAS

Se ha activado mucho durante la semana la exportación agrícola, habiendo alcanzado la de trigo cifras mayores que las del año pasado en igual período.

Los embarques de la semana comprenden 184.245 toneladas de trigo, 4.237 de maíz, 17.000 de lino y 47.255 de avena. En la misma semana de 1911 se habían embarcado 107.580 toneladas de trigo, 4.131 de maíz, 13.979 de lino y 12.184 de avena.

—

La exportación comparada desde el 1o de Enero hasta el 23 del corriente, comparada con la de igual período de 1911 arroja las siguiente cantidades, en toneladas:

Cereales	1912	1911
Trigo. . . .	480.642	767.466
Maíz. . . .	4.845	121.803
Lino. . . .	118.077	180.330
Avena. . . .	230.526	226.901

Las cotizaciones han experimentado cambios de escasa importancia, y en el trigo se sigue notando una diferencia en contra en las operaciones á plazos.

He aquí las últimas ventas realizadas para entrega inmediata y á plazos, en esta plaza y en el Rosario:

BUENOS AIRES

Fecha de venta	Fecha de entrada	Mar.	May.
TRIGO			
Mar. 20. . .		9.20	8.45
Mar. 13. . .		8.75	8.35
Mar. 6. . .		8.75	8.40
Feb. 28. . .		8.55	8.30

Fecha de venta	Fecha de entrada	Mar.	Abril	May.
LINO				
Mar. 20. . .		16.15	15.90	16 15
Mar. 13. . .		15.80	—	15.90
Mar. 6. . .		16.05	—	16.15
Feb. 28. . .		15.50	—	15.18
AVENA				
Mar. 20. . .		6 25	5 85	
Mar. 13. . .		6.20	6 —	
Mar. 6. . .		6.15	6 —	
Feb. 28. . .		6.15	6.05	

Fecha de venta	Fecha de entrada	May.	Jun.	Julio
MAIZ				
Mar. 20. . .		5.30	4.95	4.90
Mar. 13. . .		5.20	4.90	4.85
Mar. 6. . .		5.20	4.95	4.95
Feb. 28. . .		5.20	5 —	4.95

ROSARIO

Fecha de venta	Fecha de entrada	Mar.	Abril	May.	Jun.
TRIGO					
Mar. 20 .	—	8.25	8.25	8.30	
Mar. 13 .	8.20	8.25	8.30	—	
Mar. 6 .	8.30	8.20	8.35	—	
Feb. 28 .	8.25	8.30	8.35	—	

Fecha de venta	Fecha de entrada	Mar.	Abril	May.
LINO				
Mar. 20 .	—	15.35	15.50	
Mar. 13 .	15.20	15.35	15.55	
Mar. 6 .	15.55	15.65	15.75	
Feb. 28 .	15.25	15.40	—	

Fecha de venta	Fecha de entrada	Mar.	Abril	May.
AVENA				
Mar. 20 .		5.65	5.60	5.50
Mar. 13 .		6 —	5.90	5.90
Mar. 6 .		6 —	5.90	5.90
Feb. 28 .		6 —	5.90	—

Fecha de venta	Fecha de entrada	May.	Jun.	Julio
MAIZ				
Mar. 20 .		5.10	4.80	4.85
Mar. 13 .		5.10	4.85	4.80
Mar. 6 .		5.15	4.90	4.80
Feb. 28 .		5.15	4.85	4.85

VALOR DE LA PROPIEDAD

BRAVO BARROS y Cía.

Casa Carlos Calvo 2059, de 8.66 metros de frente por 34.64 metros de fondo, superficie 300 metros cuadrados, en pesos 52.000 que equivale á pesos 173.37 el metro cuadrado. Comprador, señor José Benini.

Casa Guemes 3903 al 10, esquina calle Artigas, de 10.66 metros de frente por 17.10 metros de fondo en un costado y 18.65 en otro, contrafrente de 11 55, superficie 224.60 metros cuadrados, en pesos 29.000, que equivale á pesos 131.34 el metro cuadrado. Comprador, señor Dionisio B. Cornellie.

Casa Río de Janeiro 1315, de 9.33 metros de frente por 26.55 metros de fondo en un costado y 21.66 en otro, contrafrente 8.66, superficie 223.40 metros cuadrados, en pesos 17.100, que equivale á pesos 76.23 el metro cuadrado. Comprador, señor Santiago D' Amico.

Casa calle Moldes 3569, de 20.78 metros de frente por 12.12 metros de fondo, superficie 251.89 metros cuadrados, en pesos 8.000, que equivale á pesos 31 75 el metro cuadrado. Comprador, señor Carlos Torre.

Casa en Lanús, calle General Mitre 1063 al 71, de 8.66 metros de frente por 34.02 metros de fondo, superficie de 294 60 metros cuadrados, venta por orden judicial, en pesos 5.700, que equivale á pesos 19.35 el metro cuadrado. Comprador, señor José L. Casani.

Terreno en Mármol, calle Buenos Aires esquina Canale, con una superficie de 3.490.11 metros cuadrados, á razón de pesos 3.73 el metro cuadrado, total pesos 13 029.74. Compradora, señorita Josefina Fortini.

Terreno en Mármol, calle Canale esquina Buenos Aires, con una superficie de 3.496.76 metros cuadrados, á razón de pesos 3.73 el metro cu

...Italia", salió el 20 de Madeira para ésta.
"Amazon", salió el 23 de Bahía para ésta.
"Avon", saldrá el 28 de Southampton.
"Araguaya", dársena Norte.
"Aragón", salió el 24 de Pernambuco para Southampton.
"Danube", salió el 22 de San Vicente para Southampton.
"Clyde", salió el 22 para Southampton.

Hamburgo Sudamericana y Hamburg Amerika Linie

"Cap Blanco", salió el 18 de Lisboa para ésta.
"Cap Ortegal", dársena Norte.
"Kosnig Friedrich August", salió el 18 para Hamburgo.
"Cap Finisterre", en Hamburgo.
"Cap Villano", saldrá el 31 de Hamburgo.
"Koenig Wilhelm II", salió el 24 de Vigo para ésta.
"Cap Arcona", salió el 23 de Bahía para Hamburgo.

Messageries Maritimes

"Magellan", salió el 23 de Río de Janeiro para ésta.
"Chili", salió el 20 de Dakar para Burdeos.
"Amazone", en Burdeos.
"Cordillere", salió el 22 de Lisboa para ésta.
"Atlantique", salió el 21 para Burdeos.

Lloyd Sabaudo

"Tomaso di Savoia", saldrá el 28 de Génova.
"Principe di Udine", salió el 23 para Génova.

Lloyd Italiano

"Cordova", dique 4; saldrá el 26.
"Indiana", salió el 14 de Dakar para Génova.
"Principessa Mafalda", salió el 19 de San Vicente para Génova.

Société Generale de Transports Maritimes

"Valdivia", salió el 21 de Marsella.
"Salta", salió el 21 de Río de Janeiro para Marsella.
"Plata", en Marsella.
"Formosa", salió el 10 de Marsella.
"Pampa", salió el 9 para Marsella.
"Parana", saldrá el 30 de Marsella.

La Veloce

"Argentina", salió el 23 de Génova.
"Bavaria", salió el 9 de Génova.
"Brasile", en Génova.
"Italia", salió el 13 de Río de Janeiro para Génova.

Navigazione Generale Italiana

"Regina Elena", salió el 16 para Génova.
"Re Vittorio", salió el 21 de Génova.
"Principe Umberto", dársena Norte.
"Umbria", salió el 21 para Génova.

Transatlantica Española

"P. de Satrústegui", en Barcelona.
"León XIII", salió el 7 de Cádiz para ésta; es esperado hoy.

Lloyd Real Holandés

"Frisia", salió el 25 de Vigo para Amsterdam.
"Hollandia", salió el 18 de Lisboa para ésta.
"Zelandia", salió el 23 para Amsterdam.

Austro-Americana

"Martha Washington", salió el 16 de Tenerife para ésta.
"Alice", en Trieste.

Pipino. Izquierdo y Cía.

"Barcelona", saldrá el 28 de Barcelona.
"Valbanera", salió el 21 de Santos para Barcelona.
"Cádiz", salió el 13 de Las Palmas para ésta.

Lineas Nelson

"Highland Corrie", dique 4.
"Highland Piper", salió el 31 para Londres.
"Highland Scott", dock Sur.
"Highland Glen", salió el 9 para Londres.
"Highland Pride", salió el 14 de Londres.
"Highland Brae", en Londres.
"Highland Warrior", en Londres.
"Highland Loch", salió el 7 de Londres.

VAPORES ESPERADOS

Hoy: inglés "Hermione", de Zárate, á cargar; id "Strathdee", de Cardiff, con carbón; español "León XIII", de Barcelona, con pasajeros y carga general; inglés "Selsdon", de Montevideo, á cargar; id "Black Prince", de Londres, con carga general.

VAPORES A SALIR

Hoy: inglés "Veronese", para Amberes, con frutos; inglés "Queen Mary" para Coronel, en lastre; inglés "Hibernian" para Glasgow, con frutos; argentino "Dalmata" para Antonina, con carga.

Mañana: italiano "Cordova" para Génova, con pasajeros y carga; inglés "Justin" para Manaos y escalas, con frutos.

COSTA SUR

Salió para Deseado, con carga, el vapor "Centenario".

—Hoy llegará de los puertos del Sur el vapor "Corrientes", con pasajeros y carga.

—El vapor "Rawson", en viaje para ésta, salió el 23 de Camarones.

—El vapor "Sarmiento", en viaje para el Sur, salió el 23 de Deseado.

VAPORES EN VIAJE

"Garibaldi", italiano, saldrá hoy de Génova para ésta.

Hoy son esperados en Montevideo: inglés "Drumcondra" de New York, id "Craigard" de Londres, id "Hemisphere" de Amberes, id "Bantu" de New York; y mañana: inglés "Roterua" de Wellington, id "Araby" de Liverpool, francés "Magellan" de Burdeos.

VAPORES DE LOS RIOS

Se esperan hoy: "Londres" y "Río de la Plata" de Montevideo, "Viena" del Salto y escalas, "Hellos" de Santa Fe, "Río Iguazú" del Carmelo, "Astrea" de Gualeguay.

Salen hoy: "Roma", "Viena" y "Río de la Plata" para Montevideo.

LANCHA A PIQUE

En la mañana de ayer se fué á pique en el dique 3, á consecuencia del temporal, una lancha á nafta del servicio de limpieza y conservación del puerto.

PASAJEROS

Del vapor francés "France", llegado ayer de Marsella:

Susana Autier, Jorge Pujos, Max Foupe, Mathieu Larranaga, Carlos Barry, Federico Jonsiene, Alberto Nigra, Camilo Lefevre y familia, Vitali Laudwig, Jorge Grieu y familia, José Barreiro y familia, Ana Madeiros, María Chaiab, León Pelaire y señora, Kelly Rusch, Alfonso Horine, Bernardo Grasio, Salerada Carasso, Luis Guerra, Tenaro Bado y familia, Fernando Pinto, Benedicto Bergueiro, María Dimenza, Ana Bergueiro, [illegible]

...Ramchel, argentina, Rivadavia Unión 1242; José R. Cristano, español, Salta 1231, con Amelia Souto, española, Salta 1231; José González, español, Estados Unidos 1215, con María del Carmen Rey, española, Viamonte 1166.

Sección 14a.—Manuel Fabeiro, español, comerciante, con Jerónima Ruiz, española; Agustín Campelo, español, gráfico, con Generosa Chilonarro, española; Archibaldo M. Balfour, británico, comerciante, con María La Fuma, italiana; Juan Etcheverry, francés, comerciante, con María G. Graciarena, española; Daniel Ercolino, italiano, marmolero, con Isabel Franchini, argentina.

Sección 15a.—José Di Matteo, italiano, empleado, con Concepción Gangemi, italiana; Alejandro Lovazzano, italiano, albañil, con Carmen Botti, italiana; Eusebio L. Gómez, argentino, militar, con María L. Navarro, argentina; Félix A. S. Penaco, argentino, empleado, con Concepción Ficarra, italiana; Fabián Rozek, austriaco, albañil, con María Sucha, austriaca; Francisco Guallanone, italiano, zapatero, con Adela Onorato, argentina; Ramón Miñaca, argentino, mecánico, con Carmen Fernández, argentina; José Severino Gandini, argentino, albañil, con Josefina R. Montarelli, argentina; Carlos Cerrato, italiano, mecánico con Angela Pinasco, argentina; Joaquín Alvarez, español, empleado, con María Encarnación Lobo, española.

Sección 16a. — Constancio Moreno, italiano, jornalero, con Adelina Torelli, italiana; Antonio Marín, italiano, albañil, con Antolina Galván, española; Pablo A. V. Zecca, argentino, maquinista, con María Ferrando, italiana; José Bertinotti, italiano, comerciante, con Josefa Lorenzoli, argentina.

Sección 18a.—Roberto Fendini, español, mosaiquista, Guatemala 524, con Margarita Bruno, española, Nicaragua 537; Santiago Morini, argentino, ebanista, Humberto I 2236, con María V. Viviani, argentina, Paraguay 4263; Domingo Fontanillo, argentino, empleado, Guayanas 872, con Teresa D. Dimenza, italiana, Guayanas 872, Alfo Bonanno, italiano, albañil, Aráoz 1580, con Carmen Magio, argentina, Amagro 1640; Alberto Ognio, argentino, empleado, calle Ugarteche núm. 538, con Claudia Formacche, española, Ugarteche 536; Joaquín Del Giudice, italiano, frentista, Lucero 272, con Elisabeth Migliori, argentina, Gorriti 1213; Julio B Amaya, argentino, empleado, Bompland 2194; María U. Llamas, argentina, Medrano 1472.

Sección 20a.—Felipe Hernández, español, chauffeur, con Manuela Mosquera, española; Arsadio Castañé, español, comerciante, con Mariana Etcheverry, francesa; Volrath Vorb, noruego, contador, con Margot Herlofsen, noruega.

DEFUNCIONES

Sección 1a.—Rosa G. de Suárez, 43 años, española, Bocdo 1811.

Sección 3a.—Benito DiMeo, 47 años, italiano, Salado 786; Domingo Demarco, 9 años, argentino, hospital Rawson.

Sección 4a.—María L. Crovetto, 11 meses, argentina, Hernandarias 1850; Ohara Ohadra, 46 años, japonés, hospital Argerich.

Sección 5a.—N. N., Sud América y Bolivia; José Canicova, 41 años, español, hospital Teodoro Alvarez; Juana Ferreyra, 9 meses, argentina, Granaderos 956; Pedro Matos, 64 años, español, Morelos 464; Ida A. B. de Revello, 28 años, argentina, San Pedrito 70; Delia M. Revello, 4 años 8 meses, argentina, San Pedrito 70; Alberto F. Revello, 3 años 7 meses, argentino, San Pedrito 70; María T. Revello, 2 años 4 meses, argentina, San Pedrito 70; César Arato, 57 años, italiano, San Eduardo 1953.

Sección 6a.—Nieves Jentanes, 8 días, argentina, Directorio 564; Olaya Sosa de Abrego, 93 años, argentina, Viel 680.

Sección 7a.—Lola Morano de Testa, 25 años, española, hospital Rivadavia; José Pérez, 34 años, español, Cangallo 4464; Pascual Atienza, 13 meses, argentino, Fatay 850; Francisco Anselmi, 57 años, italiano, hospital Italiano; Florio Corte, 31 años, italiano, hospital Italiano; Eduardo Solano Hortaz, 11 años, Estivao 51; Luis Schiappacusse, 37 años, Humahuaca 1247; Juan Agnesa, 58 años, italiano, hospital Italiano; Eugenia Valtman, 24 años, alemana, hospital Italiano.

Sección 8a.—Miguel Giocchi, 28 años, argentino, Ponce 1510; Ricardo J. M. De Vuono, 1 año 1 mes, argentino, Rincón 1311; José Migliavacca, 53 años, argentino, Saavedra 972; Luisa Maset de Bazille, 79 años, francesa, hospital Francés; Arturo F. Gómez, 30 años, argentino, Masa 1631.

Sección 10a.—Francisco Saravia, 74 años, español, Chile 1864.

Sección 15a.—Fernando Ravina, 10 meses, argentino, Chorroarín y Warnes; Juan Bastit, 42 años, francés, hospital Tornú; Angel Trieó, 44 años, italiano, hospital Tornú; Juan Vignau, 56 años, argentino, hospital Tornú; Antonio Orfano, 27 años, italiano, hospital Tornú; Petrona Golordo, 1 mes y 10 días, argentina, Martínez Rosas 149; Benigna Fresco, 42 años, española, hospital Torcuato de Alvear; Pedro Márques, 50 años, argentino, hospital Torcuato de Alvear.

Sección 14a.—José Filiberti, 52 años, italiano, Heredia 570.

Sección 18a.—N. Larghi, Honduras número 1053; Zaira Drel, 13 años, argentina, Gurruchaga 1171; Angel M. Gamas, 56 años, argentino, Thames 1271; Ambrosia G. de Landini, italiana, hospital J. A. Fernández.

Sección 19a.—Genoveva Miranda de Laborde, 74 años, francesa, Ayacucho núm. 932.

Sección 20a.—Francisco D'Amico, 26 años, italiano, Paseo de Julio 1134; María Eugenia del Mármol de Carranza, 78 años, argentina, Talcahuano 1287; Romeo Formarini, 53 años, italiano, Uruguay 949; Martiniano Reynoso, 21 años uruguayo, Suipacha 808; Wenceslao Escalante, 59 años, argentino, R. Peña 1051.

REGISTRO DEL ESTADO CIVIL
Y ELECTORAL

Oficina principal, Tucumán 854; sección 1a., Rivadavia 8151; sección 1a., sucursal, Esquiú 132 (Nueva Pompeya); sección 3a., Rioja 1778; sección 3a., Iriarte 586; sección 4a., Almirante Brown 1078; sción 5a., Fray Cayetano 65; sección 6a., Belgrano 4139; sección 7a., Bartolomé Mitre 4809; sección 8a., Rincón 1454; sección 9a., Ecuador 886; sección 10a., Alberti 640; sección 11a., Arcuénaga 487; sección 12a., Santiago del Estero 944; sección 13a., Bolívar 589; sección 14a., Montevideo 135; sección 15a., Malabia 261; sucursal de la sección 15a., Habana y Esperanza (Villa Devoto); sección 16a., Juramento y Cuba (municipalidad); sección 16a., ahual Huapi 6058 (nuevo); sección 17a., Federico Lacroze 3469; sección 18a., Gurruchaga 2164; sección 19a., Santa Fe 2305; sección 20a., Uruguay 1036.

Los nacimientos deben ser declarados por el pariente más cercano ó por la partera, dentro de los tres días de producidos, bajo pena de multa ó prisión.

Inscripciones de ayer

MATRIMONIOS

Sección 1a.—Benito Fresneda, español, picapedrero, con Margarita Bosatti, argentina, Romero 180; Francisco Alonso, español, jornalero, con Julia Alonso, española, Coronel Roca 2020; Jesús Queijeiro, español, jornalero, con Manuela García, Coronel Roca 1480; Rafael Pisarello, italiano, empleado, con Victoria Garibbe, italiana.

Sección 4a.—Manuel Martínez, español, herrero, con Fortunata Spagnillo, italiana; Alberto Nagy, austriaco, pintor, con Cristina Sprecha, austriaca; Antonio Vacca, italiano, jornalero, con Laura Pollog, italiana; Vitorio Galeotti, italiano, caldarero, con María Molinari, italiana.

Sección 5a. — Crispulo Santisteban, español, electricista, Lafuente 141, con María Luisa Serodio, española, Lafuente 131; Francisco Alonso, español, comerciante, Lafuente 228, con Joaquina Serodio, española, Lafuente 131; Pablo Domingo Colino, argentino, empleado, Provincias Unidas 2963, con Ercilia Rosa Pies, argentina, Dolores 418; Nazareno Ciarlantini, italiano, agricultor, San Eduardo 1337, con María Bernabiti italiana; José Curti, italiano, maquinista, Medrano 58, con Emilia Benzoni, italiana, Lafuente 96; José Rodrigues Castro, español, carpintero, San Ramón 838, con María Vicenta Chuirassi, italiana, Quirno 651; Antonio Roque Olascoche, argentino, empleado, Inca 61, con María Amalia Tresch, argentina, Provincias Unidas 1532.

Sección 7a.—José Rodrigues, español, comerciante, con Teresa Vázquez, española; Rafael Lopardo, italiano, comerciante, con Concepción Trimarco, argentina; José Castro, español, comerciante, con Francisca Sabel, argentina; Santiago Usal, español, empleado, con María Veiras, española.

Sección 8a.—Antonio Muavero, italiano, mecánico, Pichincha 1330, con Concepción Giacobini, italiana, Pichincha 1380; Santos Fernández, español, chauffeur, Piedmayo 460, con Felidad Núñez, española, Paseo 1147; Ramón Louro, español, zapatero, Estados Unidos 2542, con Felisa Fernández, española, Estados Unidos 2542; José Zabala, español, mecánico, Salta 2183, con Itala Pirri, oriental, Chilena 2825; Generoso Rueda, argentino, panadero, Deán Funes 1578, con Lorenza Jordán, argentina, Deán Funes 1576; Carlos Marino, italiano, mecánico, Liniers número 1149, con Anunciada Obera, argentina, Liniers 1149; Juan B. Massoni, italiano, empleado, Daniel 1448; Francisco Carraibo, italiano, comerciante, Tarija 3170, con María Rosa, italiana, Tarija 3170.

Sección 10a.—Vicente Mero, español, jornalero, Venezuela 2186, con Filomena Rendaña, española, Chile 1561; Gregorio García, español, tornalero, Alsina 2114, con Marcela Jaime, española, Moreno 1781; Nicasio Antonio Cocito, argentino, electricista, Corrientes 1418, con Adela Mingasa, argentina, Alsina 2107; José Rodrigues, español, carpintero, Vieytes 1817, con María Judina Campos, española, Saavedra 143; Alberto B. La Cativa, argentino, empleado, Chile 2194, con María Cossia, argentina, Independencia 2135.

Sección 12a.—José Rodrigues, español, Avenida La Plata 470, con Faustina Fernández, española, Pavón 1887; Casimiro Travellati, italiano, Comercio 1241, con Virginia Colletti, italiana, Constitución 1242; José Cristano, español, Salta 1231, con Amelia Souto, española, Salta 1231; José González, español, Estados Unidos 1215, con María del Carmen Rey, española, Viamonte 1166.

Sección 13a.—Manuel Fabeiro, español, comerciante, con Jerónima Ruiz, española; Agustín Campelo, español, gráfico, con Generosa Chilonarro, española; Archibaldo M. Balfour, británico, comerciante, con María La Fuma, italiana; Juan Etcheverry, francés, comerciante, con María G. Graciarena, española; Daniel Ercolino, italiano, marmolero, con Isabel Franchini, argentina.

Sección 15a.—José Di Matteo, italiano, empleado, con Concepción Gangemi, italiana; Alejandro Lovazzano, italiano, albañil, con Carmen Botti, italiana; Eusebio L. Gómez, argentino, militar, con María L. Navarro, argentina; Félix A. S. Penaco, argentino, empleado, con Concepción Ficarra, italiana; Fabián Rozek, austriaco, albañil, con María Sucha, austriaca; Francisco Guallanone, italiano, zapatero, con Adela Onorato, argentina; Ramón Miñaca, argentino, mecánico, con Carmen Fernández, argentina; José Severino Gandini, argentino, albañil, con Josefina R. Montarelli, argentina; Carlos Cerrato, italiano, mecánico con Angela Pinasco, argentina; Joaquín Alvarez, español, empleado, con María Encarnación Lobo, española.

Sección 16a. — Constancio Moreno, italiano, jornalero, con Adelina Torelli, italiana; Antonio Marín, italiano, albañil, con Antolina Galván, española; Pablo A. V. Zecca, argentino, maquinista, con María Ferrando, italiana; José Bertinotti, italiano, comerciante, con Josefa Lorenzoli, argentina.

Sección 18a.—Roberto Fendini, español, mosaiquista, Guatemala 524, con Margarita Bruno, española, Nicaragua 537; Santiago Morini, argentino, ebanista, Humberto I 2236, con María V. Viviani, argentina, Paraguay 4263; Domingo Fontanillo, argentino, empleado, Guayanas 872, con Teresa D. Dimenza, italiana, Guayanas 872, Alfo Bonanno, italiano, albañil, Aráoz 1580, con Carmen Magio, argentina, Amagro 1640; Alberto Ognio, argentino, empleado, calle Ugarteche núm. 538, con Claudia Formacche, española, Ugarteche 536; Joaquín Del Giudice, italiano, frentista, Lucero 272, con Elisabeth Migliori, argentina, Gorriti 1213; Julio B Amaya, argentino, empleado, Bompland 2194; María U. Llamas, argentina, Medrano 1472.

Sección 20a.—Felipe Hernández, español, chauffeur, con Manuela Mosquera, española; Arsadio Castañé, español, comerciante, con Mariana Etcheverry, francesa; Volrath Vorb, noruego, contador, con Margot Herlofsen, noruega.

DEFUNCIONES

Sección 1a.—Rosa G. de Suárez, 43 años, española, Bocdo 1811.

Sección 3a.—Benito DiMeo, 47 años, italiano, Salado 786; Domingo Demarco, 9 años, argentino, hospital Rawson.

Sección 4a.—María L. Crovetto, 11 meses, argentina, Hernandarias 1850; Ohara Ohadra, 46 años, japonés, hospital Argerich.

Sección 5a.—N. N., Sud América y Bolivia; José Canicova, 41 años, español, hospital Teodoro Alvarez; Juana Ferreyra, 9 meses, argentina, Granaderos 956; Pedro Matos, 64 años, español, Morelos 464; Ida A. B. de Revello, 28 años, argentina, San Pedrito 70; Delia M. Revello, 4 años 8 meses, argentina, San Pedrito 70; Alberto F. Revello, 3 años 7 meses, argentino, San Pedrito 70; María T. Revello, 2 años 4 meses, argentina, San Pedrito 70; César Arato, 57 años, italiano, San Eduardo 1953.

Sección 6a.—Nieves Jentanes, 8 días, argentina, Directorio 564; Olaya Sosa de Abrego, 93 años, argentina, Viel 680.

Sección 7a.—Lola Morano de Testa, 25 años, española, hospital Rivadavia; José Pérez, 34 años, español, Cangallo 4464; Pascual Atienza, 13 meses, argentino, Fatay 850; Francisco Anselmi, 57 años, italiano, hospital Italiano; Florio Corte, 31 años, italiano, hospital Italiano; Eduardo Solano Hortaz, 11 años, Estivao 51; Luis Schiappacusse, 37 años, Humahuaca 1247; Juan Agnesa, 58 años, italiano, hospital Italiano; Eugenia Valtman, 24 años, alemana, hospital Italiano.

Sección 8a.—Miguel Giocchi, 28 años, argentino, Ponce 1510; Ricardo J. M. De Vuono, 1 año 1 mes, argentino, Rincón 1311; José Migliavacca, 53 años, argentino, Saavedra 972; Luisa Maset de Bazille, 79 años, francesa, hospital Francés; Arturo F. Gómez, 30 años, argentino, Masa 1631.

Sección 10a.—Francisco Saravia, 74 años, español, Chile 1864.

Sección 15a.—Fernando Ravina, 10 meses, argentino, Chorroarín y Warnes; Juan Bastit, 42 años, francés, hospital Tornú; Angel Trieó, 44 años, italiano, hospital Tornú; Juan Vignau, 56 años, argentino, hospital Tornú; Antonio Orfano, 27 años, italiano, hospital Tornú; Petrona Golordo, 1 mes y 10 días, argentina, Martínez Rosas 149; Benigna Fresco, 42 años, española, hospital Torcuato de Alvear; Pedro Márques, 50 años, argentino, hospital Torcuato de Alvear.

Sección 14a.—José Filiberti, 52 años, italiano, Heredia 570.

Sección 18a.—N. Larghi, Honduras número 1053; Zaira Drel, 13 años, argentina, Gurruchaga 1171; Angel M. Gamas, 56 años, argentino, Thames 1271; Ambrosia G. de Landini, italiana, hospital J. A. Fernández.

Sección 19a.—Genoveva Miranda de Laborde, 74 años, francesa, Ayacucho núm. 932.

Sección 20a.—Francisco D'Amico, 26 años, italiano, Paseo de Julio 1134; María Eugenia del Mármol de Carranza, 78 años, argentina, Talcahuano 1287; Romeo Formarini, 53 años, italiano, Uruguay 949; Martiniano Reynoso, 21 años uruguayo, Suipacha 808; Wenceslao Escalante, 59 años, argentino, R. Peña 1051.

SECCION NOTABLES

LA MEJOR AGUA MINERAL NATURAL
BIRRES-BORN
HUGO KERN & Cía.

Dr. F. MOLLARD
Cirujano del Hospital Francés. Especialista en enfermedades del vientre, recto, próstata, secretas y de la piel. ALSINA 183, de 2 á 5 de la tarde. v1ab

Doctor CHAMROUX
Del hospital Rivadavia. Piel, génito-urinarias y secretas. Diplomado en los hospitales de París (St. Louis, Urología etc.) De regreso de Europa. Tucumán 832. De 2 á 5 p. m. y de 9 á 10 de la noche. v16e

Dr. Aynes
Nerviosas internas y servicios. Rayos X. Consultas de 1 á 3 p. m. Pobres, consultas gratis. Rivadavia Libre 1134. v1ab

DOCTOR A. TEDESCHI
CIRUGIA
Enfermedades de señoras y partos. Consultas de 11 á 2.—PERU 446. perm.

Dr. Elizalde Especialista en vías urinarias. Jefe de clínica en el servicio de enfermedades del riñón, próstata, vejiga, etc., en el Hospital San Roque. Consultas de 2 á 5 p. m., Maipú 812. v30

Doctor JULIAN PANELO
CLINICA MEDICA
Corazón, pulmones y enfermedades internas, calle CANGALLO 1571, de 1 á 3 de la tarde. v24

Doctor ROBERTO AROZTEGUY
Del Hospital Rivadavia, Especialista en enfermedades de señoras, partos y cirugía general. De 2 á 4 p. m., menos los jueves y festivos. Paraná 54, U. T. 44 (Libertad). v2e

606
Se aplica en el Sanatorio Italiano, calle Paraná 445, bajo constante vigilancia médica. perm.

Dr. RIVABELLA, Oculista
Diplomado especialista de oculística en las Facultades de París y Turín. Director del servicio Oculístico del hospital Italiano de Buenos Aires. Especialidades: Fondo del ojo, Cataratas, Vías lagrimales, Granulosas, Manchas de la córnea, Estrabismo, Dioptrica. Consultas de 2 á 5 p. m., excepto los domingos, Lavalle 1312. v3ab

Dr. LENZI
Jefe de la clínica quirúrgica del Hospital Italiano
VIAMONTE 875
Martes, Jueves y Sábado, de 2 á 4 v7ab

Dr. Lacavera Profesor de la facultad. Médico director del hospital de Clínicas. Enfermedades del aparato digestivo. De 1 á 4, C. Pellegrini 810. v3ab

Dr. Pedro del Pino
Especialmente. Cirugía general y Ginecología. ALSINA 451. De 2 á 4.—U. T. 3195 Av. v2e

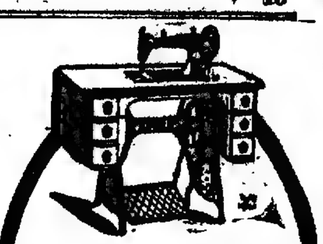

MAQUINAS DE COSER
Original Mundlos, Singer, Wertheim, Universal, Gladiator y New Home, preciosas máquinas de elegantes gustos, fácil manejo, fuertes y garantizadas, á plazos: con $ 10 al contado se entregan.
PERSISTENT Co.
SALTA 366

Dr. O. M. MATTA
Diplomado de la clínica de las vías urinarias de la Facultad de París. Médico del Hospital San Roque y Militar. Riñón, próstata, vejiga, etc., Lavalle 1312, de 1 á 4 p. m. 1p

PIDAN
VINO TOMBA
Soc. An. Bod. y Vit. Domingo Tomba
LUIS COLOMBO & Cía.

Dr. ROCHE Especialista, jefe de servicio de piel y secretas del Hospital Francés. Vías urinarias, radioterapia. TUCUMAN 719.—Consultas, de 2 á 4 p. m. v30

Doctor FONTANA
Médico interno de la Maternidad de la Escuela de Parteras.—PARTOS. Las Heras 808. Consultas de 1 á 4 p. m. U. Telef. 1681 (Juncal).

606 Lo aplica el Dr. TAVOLARO
ESPECIALISTA EN
SECRETAS y URINARIAS
REUMATISMO, PARÁLISIS, NEURALGIAS, CIÁTICAS, ENFERMEDADES NERVIOSAS Y NERVIOSAS
Instituto Moderno : CALLAO 158
CONSULTAS: De 8 á 11 a. m. y de 3 á 6 p. m. v16a

Dr. V. DIMITRI del Hospital San Roque. Después de dos años de asistencia á las clínicas de Berlín y París, atiende enfermedades nerviosas: parálisis, neuralgias, ciáticas, Reumatismo, electrodiagnóstico y electroterapia.—Talcahuano 1184, de 2 á 4. v6ab

J. EDELBERG
Dentista-cirujano. Dientes fijos, sin paladar. Operaciones sin dolor. Bernardo de Irigoyen (Buen Orden) núm. 989. v30

Dr. SAMUEL ALVAREZ
Atiende especialmente enfermedades del corazón, pulmones é internas, en general. Córdoba 726. De 1 á 3. U. T. 4078 (Ca.) v6ab

Dr. Galíndez Especialista en piel y venéreas. 606 aplicación del de vuelta de Europa. Consultas de 2 á 11 a. de 2 á 5 p. m., Cangallo 834. v30

Dr. Nocetti
Del hospital de Clínicas. Enfermedades de los OJOS Y ANTEOJOS. Maipú número 854. De 1 á 4 p. m. perm.

Dr. ALBERTO MAIDANA
Jefe de los servicios de garganta, nariz y oído de los hospitales Francés y Rivadavia. Consultas de 2 á 5. Carlos Pellegrini 1043.

POLICLINICO-SANATORIO
"ESCRIÑA BUNGE"
CORDOBA 859
Internas, niños y nerviosos: Dr. Marugo.
Ojos. Receta de anteojos: Dr. Corbani.
Oído, nariz y garganta: Dr. Lezio.
Enfermedades de señoras: Dr. Lechinetti.
Piel, secretas y vías urinarias: Dr. Gutman.
Clínica dental: obturación y prótesis.
Laboratorio y masajista.
Consultas: 2 á 5. Pensión de sanatorio: 10, 15 y 20 pesos diarios.
Sección maternidad.

Sanatorio "GUTIERREZ"
de cirugía, dirigido por los doctores Avelino Gutiérrez, profesor de la Facultad de Medicina, y Angel Gutiérrez, jefe del servicio de cirugía general de mujeres y de ginecología del Hospital Español.
Se reciben pensionistas de distintas categorías, Rivadavia 5611. Consultas: doctor Avelino Gutiérrez, martes, jueves y sábado, de 2 á 5 p. m.; doctor Angel Gutiérrez, lunes, miércoles y viernes, de 2 á 5 p. m., Bartolomé Mitre 1545. via

LINEAS NELSON
COMPAÑIA INGLESA de NAVEGACION
Nuevos y lujosos vapores. Servicio rápido entre Río de la Plata y Londres, con combinaciones á todas partes de Europa y del mundo.
Paquetes postales. Salidas semanales
HIGHLAND SCOT 29 Marzo
HIGHLAND CORRIE 5 Abril
Boletos hasta París: Primera clase, $ 267.25 papel; segunda clase, $ 200.20 papel.
Por folletos, itinerarios, demás informes y boletos, ocurrir á
Agentes generales: Nelson & Wythes
309, Cangallo — Buenos Aires

WEST INDIA OIL COMPANY
1022 - RIVADAVIA - 1022
TELEFONO UNION 4331 (LIBERTAD)
KEROSENE "NONPAREIL"
Sin Canilla, el cajón. . . . $ 6.80
Con Canilla, el cajón . . . $ 6.90
KEROSENE "LUMINOSO"
Sin Canilla, el cajón. . . . $ 6.50
Con Canilla, el cajón . . . $ 6.60
NAFTA "PRATT"
El cajón . . . . . $ 5.40
NAFTA "RECORD"
El cajón . . . . . $ 5.10
ENTREGADO A DOMICILIO - PRECIOS SIN COMPROMISO

DISCURSO ELECTORAL

—Sí, señores: así como el elector que vende su libreta no sabe lo que es patriotismo, el fumador que no ha saboreado un MONTERREY, no sabe lo que es fumar bien.

HOY Lunes
INAUGURAMOS
Nuestra GRAN EXPOSICION
de géneros para trajes tailleur y vestidos fantasía.
ULTIMAS CREACIONES de la MODA - - - -
LANAS, SEDAS,
FELPAS, TERCIOPELOS
En nuestro ANEXO: Av. de Mayo, Perú y Rivadavia
GATH & CHAVES
Sociedad Anónima - Buenos Aires
CASA DE COMPRAS EN PARIS: 20-22 RUE RICHER IXme.

San Sebastian (España)

CLIMA DELICIOSO TODO el AÑO

Temporada Verano-Otoño (1o. Julio á 31 Octubre). Temporada Invierno-primavera (1o. Diciembre á 31 Mayo).

En la provincia de Guipuzcoa, la más linda del país vasco, á la orilla del mar Cantábrico. A 11 horas de Paris (Quai d'Orsay).

La playa linda, moderna, alegre y aristocrática por excelencia. Su GRAN CASINO (abierto todo el año) uno de los más hermosos y más suntuosos que existen, ofrece al extranjero todas las atracciones, distracciones y diversiones imaginables.

Temporada verano 1912 (1o. Julio á 31 Octubre).

Grandes corridas de toros todos los domingos y fiestas. Gran concurso hípico internacional. Grandes regatas internacionales de yachts (la Copa Argentina). Gran tiro de Pichón. Suntuosas fiestas de sociedad. Fiestas varias durante la temporada.

En Junio de este año se inauguran en San Sebastián dos nuevos y suntuosos grandes hoteles de primer orden.

Folletos y detalles á la secretaría A del Gran Casino.

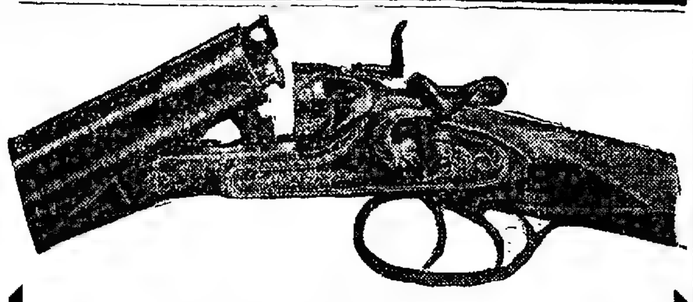

Carlos Rasetti

RIVADAVIA 526, ESQUINA PLAZA DE MAYO

Casa introductora de armas, FUNDADA en 1857. Casa de compras en Paris, 150 modelos diferentes de escopetas fabricadas especialmente para la casa. Artículos garantidos y precios sin competencia.

Fíjense bien en mis precios

CARABINA Winchester, norteamericana, calibre 44, de repetición, 12 tiros. . . . . $	42.00
CARABINA Francotte, caño largo Montecristo, calibre 9 m/m., especial para cazar. $	14.00
CARABINA de precisión hasta 200 metros, con bala larga y corta, calibre 6 milímetros. $	32.00
REVOLVER norteamericano Iver-Johnson, calibre 38. . . $	18.00
REVOLVER Federal Suizo, de ordenanza, calibre 7/8. . . $	44.00
REVOLVER Smith Wesson, calibre 38. . . . . $	42.00
REVOLVER Webley, calibre 38. . . . . $	50.00
PISTOLA Mauser calibre 7/8 de 10 tiros, repetición automática, culata de madera. $	60.00
PISTOLA Parabellum, calibre 7/65, de 8 tiros, repetición automática y precisión. . $	60.00
PISTOLA Mannlicher, calibre 7/65, de 10 tiros, repetición automática y precisión. . . $	58.00
PISTOLA de bolsillo, Browing, calibre 7/65, de repetición automática, 8 tiros. . . . . $	32.00
PISTOLA de bolsillo Webley, calibre 7/65, repetición automática, 8 tiros. . . . . $	34.00
BALAS para revólver Smith Wesson, calibre 38, la caja, marca U. M. C. . . . . $	1.80
CAPSULAS Montecristo, calibre 9 m/m. marca G., á munición. . . . . $	1.10
CAPSULAS Montecristo, calibre 9 m/m, marca G., doble carga, la caja. . . . . $	1.60
CAPSULAS Montecristo, calibre 9 m/m. marca G., á bala, la caja. . . . . $	1.50

LOS PEDIDOS POR CARTA SE DESPACHAN EN EL DIA

Embalaje gratis

LA CASA NO TIENE AGENTES NI SUCURSALES

Catálogo se remite al interior

OFERTAS EXTRAORDINARAS

ESCOPETA fuego central de dos tiros, caños de ALAMBRE (DAMASCO RUBANS) calibre 16, caño izquierdo Choke, con dos cierres, correa de cuero, con funda, reforzada para guardar la escopeta desarmada, cintura, cartuchera para 50 cartuchos, red para pájaros, baqueta de 3 piezas con 2 cepillos, extractor de cartuchos, máquina para remachar los cartuchos con medida para pólvora y munición.

Todo por $ 46

ESCOPETA fuego central de dos tiros, caños de ALAMBRE especial, triple cierre Greener, fabricación mecánica, calibre 16, caño izquierdo Choke, correa de cuero, con funda reforzada para guardar la escopeta desarmada, cintura-cartuchera, con 30 cartuchos, red para pájaros, baqueta de 3 piezas, con dos cepillos, extractor de cartuchos, máquina para remachar los cartuchos con medida para pólvora y munición.

Todo por $ 58 y 68

ESCOPETA fuego central, de dos tiros, caños de DAMASCO BOSTON, triple cierre Greener, fabricación mecánica, calibre 16, caño izquierdo Choke, correa de cuero con funda reforzada para guardar la escopeta desarmada, cintura-cartuchera para 30 cartuchos, red para pájaros, baqueta de 3 piezas, con dos cepillos, extractor de cartuchos, máquina para remachar los cartuchos con medida para pólvora y munición.

Todo por $ 80, 95 y 120

ESCOPETA fuego central, de dos tiros, caño de ACERO FINO, triple cierre Greener, calibre 16, caño izquierdo Choke, correa de cuero, con funda reforzada para guardar la escopeta desarmada, cintura-cartuchera para 30 cartuchos, red para pájaros, baqueta de 3 piezas con 2 cepillos, extractor de cartuchos, máquina para remachar los cartuchos, con medida para pólvora y munición.

Todo por $ 60 y 75

Todas las ESCOPETAS son con llave entre los gatillos.

PARA TECHOS

CONTRA EL CALOR
BARATO - DURABLE
FACIL COLOCACION

CENASCO · THE STANDARD OF EXCELLENCE · TRADE MARK REG. U.S. PAT. OFF.

Pidan Catálogo
Narciso Agüero & Cía.
San Martín 477

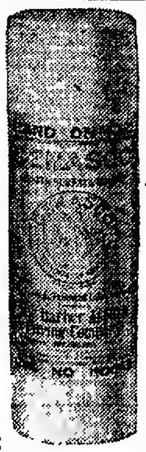

USINAS PROPIAS:
Montes de Oca 2050, Buenos Aires - Dique No. 1, La Plata
T. T. 1427 (La Plata) - T. T. 4342 (Avenida) - C. T. 4747 (Central)

UNA NUEVA CERVEZA

A ejemplo de las grandes cervecerías de Alemania que anualmente elaboran para esta época una cerveza especial bajo la denominación de "SALVATOR" hemos creado una cerveza "PALERMO SALVATOR ESPECIAL" que será puesta al consumo desde el

Miércoles 3 de Abril

en los locales que oportunamente designaremos por intermedio de la prensa.

Nuestra

Palermo SALVATOR ESPECIAL

elaborada con el más minucioso esmero y con las mismas materias primas seleccionadas que se emplean en Alemania, está en cuanto á calidad, completamente á la altura de los productos similares de Munich, circunstancia que nos coloca en condiciones de demostrar palpablemente que la industria cervecera Argentina, aun en la fabricación de cervezas especiales, en nada difiere de la competencia Alemana.

CERVECERIA PALERMO

El Dr. Eduardo Mollard

Atiende nuevamente su consultorio para enfermedades de los ojos. Tucumán 919, de 1 á 4 p. m. v14ab.

AFECCIONES DE LAS VIAS URINARIAS y SECRETAS

El doctor Feruiano, profesor de la universidad de Nápoles, ha vuelto de las clínicas de Europa, Tucumán 696. Consultas de 8 á 10 a. m., de 2 á 5 y de 7 á 8 p. m. Domingos, de 8 á 10 a. m. v18ab.

CONTRA CALOR: en los techos de cinc, (Asbestina no quema las chapas).
CONTRA FUEGO: en maderas, lonas, etc.
CONTRA GOTERAS: en las azoteas y techos, invernaculos y galerias de vidrio, etc.
CONTRA HUMEDAD: En los frentes y paredes, máxime las expuestas al Sur.
Cualquier inexperto puede ser pintor.
Ahorro de tiempo, trabajo y dinero.
Fábrica Nacional de Productos Arregger. Sección Construcciones — Victoria 3053.

Sanatorio Quirúrgico Dr. NICOLÁS REPETTO
Corrientes 1948 • Diversos consultorios de pensión v18ab

DOCTOR CORTI
Especialista en enfermedades del corazón, nerviosas y de niños. Consultas de 1 á 6 p. m., Bmé. MITRE 1736. v24ab.

Dr PACIFICO DIAZ
Especialista en enfermedades de la piel (del Hospital de Niños y del Militar) Cerrito 593. De 1 á 4 p. m. v18ab.

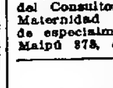

J. Bonansea
Cirujano-dentista
Calle MORENO 990

Dr. LLAMES MASSINI
Profesor suplente de partos. — Médico del Consultorio de LA PRENSA y de la Maternidad del Hospital Rawson.—Atiende especialmente enfermedades de señoras, Maipú 878, de 2 á 5.

Doctor GRECO
Profesor suplente de enfermedades de la piel, de la Facultad de Medicina. Vias urinarias Hospital San Roque, Rayos X. Consultas de 1 á 4 p. m., Esmeralda 878. 1p

Dr. José M. Rodríguez
Tuberculosis pulmonar. Enfermedades internas, (corazón, estómago, intestinos). De 1 á 4, Pueyrredón 1871. v18ab.

AJENJO BERGER

Dr. DESTEFANO
Jefe de Clínica de la Facultad de Medicina en el Hospital de Clínicas. Enfermedades del corazón, pulmón y nerviosas. De 2 á 4 p. m., Salta 466. v18ab.

Dr. GOBLERO PIZARRO
Jefe de Clínicas de la Facultad de Ciencias Médicas.—Especialista en enfermedades del pulmón y estómago, de 2 á 5 y de 8 á 9 p. m., SARMIENTO 1296. v18ab.

SE MUDÓ A
Rivadavia 1575 entre Paraná y Montevideo
(ANTES CALLAO 59)
PROFESOR A. WORK
NO HAY MAS CALLOS, JUANETES

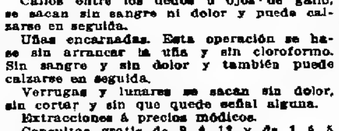

UÑAS ENCARNADAS

El único especialista en extracciones, de Callos duros y blandos, encima de los dedos y en la planta de los pies y juanetes, hasta los que están inflamados se sacan con la raiz en una sola operación, sin dolor ni sangre.
Callos entre los dedos ú ojos de gallo, se sacan sin sangre ni dolor y puede calzarse en seguida.
Uñas encarnadas. Esta operación se hace sin arrancar la uña y sin cloroformo. Sin sangre y sin dolor y también puede calzarse en seguida.
Verrugas y lunares se sacan sin dolor, sin cortar y sin que quede señal alguna.
Extracciones á precios módicos.
Consultas gratis de 9 á 12 y de 1 á 5 todos los días: domingos de 9 á 12 m.
Nota: toque el timbre y suba.

Dr. Cabaut Especialista en enfermedades de los ojos, anteojos, etc. Ocultista del Hospital Francés. De regreso de Europa, ha reabierto su consultorio, C. PELLEGRINI 594, de 1 á 5 p. m. U. T. 688 L. v18ab.

Dr. Carlos D. Piccardo
Del servicio de vías génito-urinarias del Hospital de Clínicas. Unicamente génito-urinarias (riñón, vejiga, próstata, uretra, etc.) De 2.30 á 6. Corrientes 843. Particular, Cangallo 2370.

Dr. MARIANO R. CASTEX
Del Hospital Alvear. Enfermedades internas y nerviosas. Rayos X, Invalle 462. Consultas de 2 á 4. v18ab.

Dr. RUIZ GUTIERREZ
Médico director del Instituto Policlínico y especialista en las enfermedades secretas de ambos sexos y de la piel, matriz y vejiga, fiñones, estómago, reumatismo y afecciones nerviosas. Curación rápida, segura y radical por un sistema especial. Aplicaciones eléctricas con nuevas y completas instalaciones rayos X, aplicación del 606. —CANGALLO 1680. Consultas de 9 á 12 y de 2 á 7 p. m.

Hígado **606** Riñones
Especialista Dr. BLANCO VILLALTA
Cura de la MATRIZ por la Electricidad. Cura radical de la sequedad de vientre. Av. de Mayo 1276, de 10 á 12 m. y de 4 á 7 p. m.

DOCTOR POLITO
ESPECIALISTA en enfermedades de la piel, secretas y vías urinarias, Entre Ríos 624. Consultas: de 2 á 4 y 6 á 8 p. m. v8ab.

SANATORIO ITALIANO
PERU 443
U. T. 2354, Av. — Cons. 4297, C.
DIRECTOR:
PROFESOR Dr. A. TEDESCHI
Instalaciones completas para cirugía general. Especialidad en enfermedades de señoras.—MAYO8X — ELECTRICIDAD — Servicio médico permanente.

Dr. JORGE GARDELLA
Especialista en enfermedades de los ojos, anteojos y operaciones. De 1 á 3, Salta 371. v2ab.

Dr. JOSÉ V. VARALLA especialista en vías urinarias y piel. Electricidad médica, rayos X.—Sarmiento 870, de 4 á 6 p. m.—Pozos 987 de 1 á 3 y de 7 á 8 p. m.

"LA ESTRELLA" y "AMERICA"

Compañías Argentinas de Seguros de incendios y fluviales — marítimos UNICAMENTE

Dirección General: RIVADAVIA 559

Garantías que ofrecen

A LOS PROPIETARIOS ACREEDORES HIPOTECARIOS COMERCIANTES INDUSTRIALES Y ARMADORES

Capitales suscriptos. . . . . $	5.000.000.00
Capitales efectivos actuales. . . . . "	2.000.000.00
A integrar Compañía América. . . . . "	100.000.00
$	3.000.000.00
Reservas generales. . $	746.089.25
Premios y rentas anuales. . . . . "	1.800.000.00

Cláusulas liberales que principalmente interesan á los propietarios de edificios y á los acreedores hipotecarios.

1a. Se consiente el empleo de los diversos sistemas de alumbrado.
2a. El destino y uso de los edificios linderos sin comunicación con el riesgo asegurado, no alterará el premio establecido en la póliza.
3a. En caso de incendio no se computará en el salvataje el valor de los cimientos pertenecientes al edificio asegurado.

NOTA—Las compañías LA ESTRELLA Y AMERICA comprenden en los seguros contra incendio el riesgo de explosión de gas y de máquinas á vapor, y los efectos del rayo, aun cuando no se produzca incendio.

ALFREDO V. FERNANDEZ, Subdirector — JOSUE MORENO, Director general

EL ABATIMIENTO

producido por las ENFERMEDADES, las FIEBRES, las FATIGAS, los EXCESOS, desaparece en algunos días tomando el

HEMONEUROL COGNET

Remedio por excelencia contra la ANEMIA, la CLOROSIS y la POBREZA de la SANGRE

PARIS, 45, Rue de Saintonge Y en todas las Farmacias y Droguerías.

LA CONTINENTAL - Rivadavia 2327

GRAN FABRICA DE MUEBLES

NOTA—Ruego visiten mi salón de ventas, que ahorrarán mucho dinero, pues hallarán un inmenso y variado surtido en todos los estilos modernos, pudiendo amueblar la casa más lujosa hasta la más humilde á 30 o/o más barato que en otra parte; se envía catálogo gratis, pudiendo pedir por número que le serán enviados con toda garantía; embalaje y remisión á la estación de salida, gratis.—F. Vadone.

LUISXV

LIQUIDAMOS

Juego de matrimonio, Luis XV, nogal y roble con mármol rosa y lunas biseladas, á $ 280, 300 y $ 340.

HEMORROIDES
Tratamiento radical sin operación cruenta, doctor E. G. Figueroa. Enfermedades intestinales, estómago y abdominales. TUCUMAN 565, de 5 á 8 p. m. perm.

DR. JOSE SABATINI
Médico-cirujano
Especialista diplomado de la clínica de vías urinarias de la Facultad de París. Enfermedades de riñones, próstata, vejiga, etc. Bartolomé Mitre 872, de 5 á 6 de la tarde. v30

Doctor ZAMBRINI
Jefe del servicio de nariz, garganta y oido del hospital San Roque, Maipú 888; de 1 á 3 p. m. 1p

EL 606
lo aplica el DOCTOR RAFOFORT, de regreso de las clínicas europeas, donde fué condecorado y donde actualmente está aplicando su tratamiento. Especialista en vías urinarias. Consultas: de 1 á 11 y de 1 á 4 p. m. CORRIENTES 1970. v14ab.

EL APARECER DE LA MEJOR MANERA

es algo que toda mujer debe á sí misma. Nada, para el efecto, ayuda más que un cabello hermoso.

Vaseline CHESEBROUGH
Tónico para el Cabello

fortalece y conserva el pelo y le da ese rico y sedoso lustre—admiración y envidia de las amigas. Ensaye una botella. Después encontrará que su cabello jamás había parecido mejor.
Es también excelente para caballeros.

Especialidades en Vaseline Chesebrough Envasadas en Tubos Manuables de Estaño, que "Sólo hay que Oprimir."

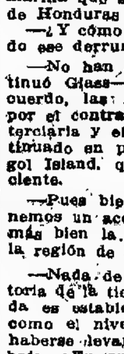

Vaseline Chesebrough Blanca.—Alivia prontamente la tos y resfriados. Es absolutamente pura.
Vaseline Chesebrough Cold Cream.—Alivia las quemaduras del sol y del viento, y suaviza la piel.
Vaseline Chesebrough Capsicum.—Efectúa todo lo que puede hacer un sinapismo, sin ampollar la piel.
Vaseline Chesebrough Boratada.—Limpia y alivia. Es excelente para el catarro nasal.

De venta en todas las boticas mejores

Chesebrough Manufacturing Co., (Consolidada)
Nueva York. Londres. Montreal.

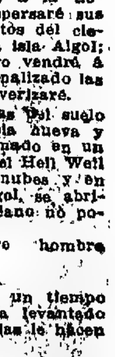

EL MEJOR CIGARRILLO FINO

NEAPOLIS

De 25, 30 y 40 centavos

CARLOS PELLEGRINI

De 60 centavos

Cigarrillos de lujo, con boquilla de corcho

MOLINA & Cía.

(26)

H. MOREUX

EL ESPEJO SOMBRIO

SIEMPRE EL ENIGMA

La tempestad sísmica duró hasta las diez de la noche. Cuando cesó, desarrollamos la tira sismográfica y comprobamos por segunda vez que las curvas se reunían.

Decididamente los habitantes de Marte son los que, advirtiéndonos de nuestras propias sacudidas sísmicas, han hallado este medio de señalar su presencia.

Si como lo pretende cierto astrónomo francés el señor abate Moreux, director del Observatorio de Bourges, hay una correlación entre el estado eléctrico del sol y los terremotos, los marcianos conocen á fondo su sol.

En presencia de acontecimientos tan graves, Glass ha creído conveniente avisar á Arensen. Este ha respondido que todo eso no le interesaba nada. Sin embargo, ha aceptado venir á mediodía, á tomar café con nosotros. Arensen se civiliza, debe tener algo que decirnos para dignarse de molestarse así.

A la una de la tarde, el viejo químico ha hecho su entrada, que no carecía de solemnidad.

—Según parece, señores, vuestros experimentos están coronados de cierto éxito. Al menos lo pensáis así, y deseo que esto continúe. En cuanto á mí creo que la ignorancia en que estáis de los principios que han guiado la construcción del instrumento caído en vuestras manos será siempre el escollo donde vendrán á estrellarse vuestros esfuerzos.

—Y sin embargo—replicó Glass—estas coincidencias no pueden ser debidas á la casualidad.

—La casualidad no existe— dijo Arensen, y no insinúo del todo que haya una casualidad para dirigir los fenómenos. Los hechos no son nada. La interpretación es todo. Usted, señor Glass que habla tan bien, emplea películas que no conoce y llama usted á esto hacer ciencia. Esto es empirismo y nada más.

Hasta ignora usted la utilidad del espejo parabólico colocado debajo de la ampolla de Martium. Esto, señores es también uno de mis descubrimientos. Es verdad que he seguido en esa circunstancia la vía trazada por genios como Curie y Becquerel.

Glass escuchaba con atención.

Sí, señor—continuó Arensen, dirigiéndose particularmente al joven astrónomo—esos hombres eran genios, por más que le disguste.

—Nunca he dicho lo contrario—replicó Glass.

—Perfectamente. Usted ignora sus trabajos y, á no ser así, sabría que los mejores dieléctricos sufren un aumento de conductibilidad cuando están sometidos á la irradiación de un cuerpo radioactivo. Esto me ha permitido emplear corrientes relativamente débiles para la lente de Martium.

En el centro del espejo he colocado una partícula de substancia radioactiva. Usted podría creer que es rádium, pero no es así. Ese cuerpo que lo reemplaza; yo lo he descubierto. Lo he aislado por primera vez; puedo producir cantidades que nadie imagina y cuando llegue mi hora, fabricaré una tonelada. ¿Lo entiende usted?

Arensen se había levantado; sus ojos lanzaban relámpagos. Creo que la locura volvía á apoderarse de él y que también estaba amenazado por una congestión cerebral.

—Cuando yo haya fabricado una tonelada de mi substancia nueva—añadió—nada resistirá mi poder. Haré fundir el tubo de Hell Well tan aprisa como este trozo de azúcar se disuelve en este café. El Dark Monnt se derrumbará y será reducido á polvo. Algol Island se hundirá en el mar; los océanos se evaporarán; los continentes se transformarán en una lava incandescente; volatilizaré la Tierra, esta mansión de la humanidad orgullosa; la convertiré en cometa, de gas impalpable, y el soplo de Dios que recorre los mundos, dispersará las moléculas en los abismos del éter. Ese día, seré feliz porque habré retardado la evolución de la substancia y habré vengado la memoria de Algol.

Y, sin esperar la respuesta Arensen abrió la puerta y desapareció.

—Usted tiene razón, Glass—dijo Bell. Ese hombre está loco.

—Y lo más curioso— contestó Glass—es que hay un fondo de verdad en sus palabras. Evidentemente el cuerpo colocado en medio del espejo es una substancia análoga al rádium. Ahora me explico muchas cosas. ¿Sabéis que si ese cuerpo estuviera actualmente en este cuarto y se le ocurriera el capricho á Arensen de colocar "un solo gramo" sobre esa consola, por ejemplo, ó debajo de la mesa, estaríamos irremediablemente perdidos?

Por más que usted, Snow, abra muchos los ojos, el rádium emite partículas capaces de desorganizarlo todo, y si el cuerpo nuevo descubierto por Arensen es todavía más activo, sus rayos deben tener un alcance mayor y su actividad debe ser grande.

—Si Dios ha inventado á los químicos para jugarnos semejantes partidas, lo mejor será escaparnos cuanto antes, dijo Bell.

—Tranquilícese— respondí yo—se olvidan que están con un reporter norteamericano. Si es necesario vigilar á ese pobre hombre, yo me encargo de ello. Desde esta noche, me instalaré al lado de su cuarto y si alguna vez fabrica un miligramo de ese cuerpo radioactivo, se lo haré tragar como una vulgar píldora de áloe.

Mi ocurrencia divirtió mucho á mis dos compañeros, que se echaron á reir.

Pero yo tenía mi idea y nadie hubiera podido quitármela. Se puede esperar todo de un loco; esta noche me acostaré en el cuarto contiguo al de Arensen y le vigilaré de cerca.

XVII

ADVERTENCIAS

22 De Septiembre.

Pasamos sin duda alguna por un período de crisis sísmica, porque anoche todavía, las películas nos han anunciado un terremoto. A juzgar por la amplitud de las oscilaciones, el fenómeno debía ser más acentuado.

Una mañana, en efecto, cuando descansábamos en Hill Cottage, la tierra tembló. Me despertó un ruido sordo que no pude localizar y después noté que mi cama se movía. Dos minutos después, todo el personal estaba de pie, presa de un espanto muy comprensible.

Glass se vistió á toda prisa y bajó á vigilar los instrumentos. A las diez de la mañana, otra sacudida y ahora todo ha vuelto á la calma.

Las tiras del sismógrafo registrador concuerdan siempre con la advertencia de los marcianos. Es incomprensible y, sin embargo, no podemos ya dudar.

Habíamos dedicado nuestras noches precedentes á investigaciones de otro orden, porque, Bell, al registrar el laboratorio, creyó encontrar un trozo importante de las nuevas películas y cuando estudiemos la cuestión de la postura ó actitud por medio de ensayos previos, nos lanzaremos en una experimentación que quizás nos reserve todavía sorpresas.

Estos dos últimos días han sido dedicados á trabajos de análisis espectral. Glass quiere descubrir la substancia que sensibiliza las películas. Es tenaz y lo conseguirá.

Arensen sale ahora todos los días pero le sigo en todas sus excursiones. Parece como si se volviera cada vez más loco y Glass, desde anteayer, hace disolver fuertes dosis de bromuro en su bebida.

Cuando le he hablado del temblor de tierra de esta mañana, el químico se ha echado á reir.

—La auto-sugestión es una bella cosa, señor Snow—me ha respondido. No es la tierra la que ha temblado, sino los huéspedes de Hill Cottage. Yo no tiemblo nunca y vuestros sismógrafos están hipnotizados.

Ya no hay razonamiento posible con semejante hombre. Lo mejor es impedirle que perjudique.

¿Con qué objeto da sus paseos? Generalmente vuelve cargado de piedras y de guijarros de todas clases. Ya no se acuesta y pasa la noche clasificándolas.

Noche del 23 al 24 de Septiembre.

Glass le había dispuesto todo de día para el ensayo de las películas descubiertas por Bell, cuando esta noche, al revisar sus notas, el astrónomo ha creído descubrir un error.

Hasta media noche Glass ha trabajado otra vez en el laboratorio y le he ayudado sin comprender. El análisis espectral no le proporciona hasta ahora sino vagas indicaciones.

Para distraernos, hemos resuelto explorar todavía el campo magnético del planeta Marte. Hemos sido dichosamente inspirados; esta vez la faja obscura se ha manifestado mucho más ancha que de costumbre. Es el anuncio de un nuevo temblor de tierra para mañana por la noche. El fenómeno debe comenzar á eso de las cinco y llegar á su máximum entre seis y siete, para concluir bruscamente hacia las ocho de la noche.

A juzgar por la amplitud anormal de las oscilaciones, hay motivos para temer sacudimientos sísmicos todavía más fuertes que los del 22 de Septiembre.

Bell se había acostado temprano y le hemos telefoneado á Electric House. Veinte minutos después, el ingeniero estaba en el piso 20.

—Mire usted esta curva, le dijo Glass, señalando la película todavía húmeda. ¿Qué piensa usted?

—Esta vez— respondió Bell—me parece sería la cosa. Vamos á bailar y opino que haríamos bien en estar alerta. Usted sabe que esta región del globo está asolada por los temblores de tierra.

—Sí—dijo Glass. Nos encontramos en los bordes de la gran "Depresión mediterránea", línea de fractura surcada de volcanes y que encierra al globo en un verdadero cinturón de fuego.

Y que ha producido—añadió Bell—el sacudimiento de la región de las Antillas. Estamos cerca de una fosa marina que se alinea desde la bahía de Honduras hasta las islas Vírgenes.

—¿Y cómo las Antillas han resistido ese derrumbamiento?, pregunté.

—No han resistido del todo—continuó Glass—porque si mal no recuerdo, las Antillas se levantaron por el contrario, á fines de la época terciaria y el levantamiento ha continuado en parte, siendo testigo Algol Island, que es de formación reciente.

—Pues bien: prefiero esto. Si tenemos un accidente que temer, sería más bien la perspectiva de alcanzar la región de las nubes.

—Nada de eso—dijo Bell. La historia de la tierra nos enseña que nada es estable. La corteza sólida es como el nivel del mar; después de haberse levantado cierto tiempo, se baja. ¿En qué ciclo estamos? Nadie lo sabe.

—Bell, tiene razón—dijo Glass. Algol Island se irá como ha venido, quizás partirá la última.

—Dios lo oiga, Glass—añadí—pero estamos colocados en una cuel alternativa. Hace algunos días usted nos amenazó con ser abrasados por Arensen y por sus cuerpos radioactivos y hoy nos hace usted entrever la posibilidad de un baño forzoso.

—Siempre ha sido así, desde el principio. O el agua ó el fuego. O Neptuno ó Plutón.

—¿Y entonces?

—Entonces, hay que esperar. Tal es mi último consejo.

Con esta prudente resolución terminó nuestra charla.

No he podido cerrar los ojos en toda la noche. Arensen ha pasado el tiempo hablando solo. He recordado en esa circunstancia mi antigua profesión y he escuchado á la puerta.

Entre frases incoherentes, el químico volvía á su idea: destruirlo todo con su substancia radioactiva: era su obsesión.

—Devolveré su cuerpo á la tierra—exclamaba él—y dispersaré sus cenizas á los cuatro vientos del cielo. Sólo yo reinaré en la isla Algol; el alma de mi compañero vendrá á mi lado y, cuando haya apalizado las tierras del cielo, las pulverizaré.

Hundiré en las entrañas del suelo mil kilos de la substancia nueva y Algol Island será trasformado en un cráter gigante. El acero del Hell Well será lanzado hacia las nubes y en el sitio donde reposa Algol, se abrirá un abismo que el Océano no podrá llenar.

Decididamente el pobre hombre está loco rematado.

25 de Septiembre.

Esta mañana anuncia un tiempo maravilloso. El sol se ha levantado esplendoroso; nubes rosadas le hacen corona.

Todos nos hemos levantado temprano. A la comida de mediodía, la conversación ha sido más animada que de costumbre. Se discute sobre el temblor de tierra esperado.

—Mi opinión es—dijo Glass—no decidir nada antes de esta noche.

(Continuará)

Casa Bazar Mercante

Calle Florida esquina Cangallo

GRANDES OCASIONES

En venta hasta fin de mes solamente

Copas para agua 6 unid. $ 0.65

Juegos de copas y botellones medio cristal: Copas, champagnes, de 12 copas para agua, 12 copas para vino, 12 copas para Oporto, 12 copas para licor y 2 botellones, total 50 piezas, el juego 8.90

Cubiertos para mesa mod. inglés, 90 piezas, 6 para 12 personas 7.50

Platitos para copas Papier mache. Caricaturas, cada uno ..... 5 centavos

Juegos de té todo decorado, 6 tazas, platos, 6 platos, el juego 4.40

Platitos para botellas papier mache, cada uno 0.10

Paneras chinescas de diferentes modelos, cada una 1.10

Aceiteras de cristal, 2 piezas, cada una 1.45

Cuchillas para cocinar, marca "Peugeot", cada una 1.25

Nuestro departamento de Bazar y Menage, es el mejor surtido de Buenos Aires y

Nuestros Precios no admiten Competencia

Société ame. des Etablissts. Delaunay Belleville

SAINT-DENIS-SUR-SEINE (FRANCE)

Gran Premio — Hors Concours
Paris 1900 — Paris 1900

CALDERAS BELLEVILLE
Patentadas

MAQUINAS BELLEVILLE
A gran velocidad, con lubricación continua a alta presión, por bomba oscilante, sin SOPAPAS.

Patente de invención del 14 de Enero de 1897.

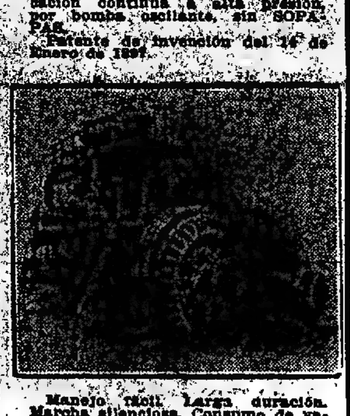

Los Generadores de este tipo, último modelo, pueden estar provistos de recalentadores de agua de alimentación (economizadores) y de sobrecalentadores de vapor. Hállanse de limpiar é inspeccionar. Realizan el máximo de economía de combustible.

TIPO MARINO

Aplicados á todos los tipos de buques de guerra y mercantes. Estas aplicaciones representan un poder de más de 3.000.000 de caballos de fuerza.

Seguridad, economía, espacio reducido, manejo fácil. Duración ilimitada.

Manejo fácil. Larga duración. Marcha silenciosa. Consumo de vapor moderado. Peso y espacio requeridos reducidos.

Grupos electrógenos
Condensadores—Bombas

Estudios gratuitos de proyectos de instalación

Ingeniero CARLOS AGOTE
183 FLORIDA 183 — Bs. Aires

OFICINA de ANALISIS CLINICOS

Atendida personalmente por los

Dres. J. T. Raffo, G. F. Schaffer y F. A. Justo

Profesores de la Universidad Nacional de Buenos Aires.

Análisis clínicos, anátomo-patológicos y bacteriológicos. Diagnóstico de la sífilis por la REACCION DE WASSERMANN y por el ULTRAMICROSCOPIO.

Sarmiento (Cuyo) 799, esquina Esmeralda. Buenos Aires.

Profesor Dr. Agote

De la Facultad de Medicina.—Enfermedades internas y de los niños. TUCUMAN 801, de 3 á 4.—Examen con los rayos X.

Dr. CARLOS ROBERTSON

Profesor suplente de Patología Externa de la Facultad, cirujano del consultorio de LA PRENSA, jefe de la sala IV de cirugía del Hospital San Roque.—FLORIDA 552. Consultas de 1 á 2 p. m.

HERNIA

CURACION RADICAL — TRATAMIENTO INOFENSIVO — CUYO 429

Reducción garantida con el moderno SIPLEX automático.
Cómodo al uso y de adaptación perfecta, en hoy día, el único sistema reconocido á la vez seguro y eficaz. 429 Sarmiento (antigua calle Cuyo). v25

Dr. LAGOMAGGIORE

Médico especialista, de regreso de Europa, atiende afecciones del estómago, génito-urinarias (ambos sexos) y nerviosas; de 9 á 12 m. y de 2 á 6 p. m., y por carta, Suipacha 322. 1p

Dr. QUESADA

Cirujano del Hospital Fernández. (Enfermedades de señoras. Intervenciones quirúrgicas. Consultas todos los días (excepto los jueves), de 2 á 4 p. m. Esterilización Nitro 1896. U. T. 860 (Libertad).

INSTITUTO TERAPEUTICO
Clínica de
Licencia de curaciones de enfermedades comunes: días, 20 %; 15 días, 6 %; 10 días, 60 pesos.
Visita á 11 de la mañana, de 1 á 2 de la tarde, y de 8 á 10 de la noche.

Dr. TAMBURINI

ESPECIALISTA—Médico del hospital Rivadavia. Enfermedades de señoras: génito-urinarias y secretas, se aplica el 606, de 1 á 2 y de 7 á 8 p. m. Corrientes 1139.

"LOS LUTOS"
Tarjeta primer luto $ 88
448 C. PELLEGRINI 448—U. T. 1877

AVISOS FUNEBRES

SEPELIOS

✝ MARIA EUGENIA DEL MARMOL DE CARRANZA.—q. e. p. d.—Falleció el 24 de Marzo de 1912, confortada con los auxilios de la Santa Religión.—Sus hijos Angel G., Luisa C. de Labougle, Adolfo P., Lina, Arturo B., Carlos Alberto, Cora C. de Maschwitz y Ernesto; hijos políticos Laura Etchegaray (ausente), Adolfo J. Labougle, Carmen García, Esther Casares y Julia Lagos; nietos, nietos políticos, hermanas y hermanos políticos y demás deudos, invitan á sus relaciones á acompañar los restos de la extinta al cementerio del Norte, hoy lunes 25 á las 11 a. m. Se ruega no enviar coronas. El duelo se despedirá por tarjeta. Unica invitación. Casa mortuoria, Talcahuano 1287. Nota: Carruajes en la casa Mirás hasta las 10.30 a. m.

✝ JOSE HIPOLITO MARTINEZ.—q. e. p. d.—Falleció el 24 de Marzo de 1912.—Su esposa Sara Medrano Saavedra de Martínez; su hijito Hipólito Martínez; su señora madre Josefa Barroso de Martínez, sus hermanas Cecilia Martínez de Ramírez, Josefina Martínez de Cleriel y Florencia Martínez; sus hermanos políticos Norberto Ramírez, Aurora Medrano Saavedra de Lozano, Enrique J. Cleriel, Eduardo, Pedro y Manuel Saavedra y Manuel Medrano (Saavedra, sus sobrinos, primos y demás deudos, invitan á sus relaciones á acompañar los restos del extinto al cementerio del Norte, hoy lunes 25 de Marzo, á las 4 p. m. Se ruega no enviar coronas. Unica invitación. El duelo se despedirá por tarjeta. Casa mortuoria, Tacuarí 1239. Nota: Carruajes en la empresa de Iribarne y Cía.

✝ MARIA RICO.—q. e. p. d.—Falleció el 24 de Marzo de 1912. Sus padres Eustaquio Rico y Ramira P. de Rico y demás deudos invitan á las personas de su relación á acompañarlos á conducir los restos de la extinta al cementerio del Oeste, hoy lunes 25 del corriente á las 10 a. m. Unica invitación. Favor que agradecerán. El duelo se despedirá por tarjeta. Casa mortuoria, Talcahuano 58. Nota: Carruajes en la empresa de Iribarne y Cía.

✝ CARLOS V. DE LAMADRID.—q. e. p. d.—Falleció el 24 de Marzo de 1912. Confortado con los auxilios de la santa religión. Su padre Joaquín de Lamadrid; sus hermanos Benjamina L. de Migues, Lucía L. de Pico (ausentes), Joaquín, Domingo L. de Correa, Paula L. de Martino (ausentes), Miguel, Ernesto (ausente), Rosa, Eduardo, Elelvina é Ireneo; sus hermanos políticos Rufina Rodríguez de Lamadrid, Antonio Rodríguez de Lamadrid, Pablo Migues, Manuel Pico, Marcos Correa y Eduardo De Martino (ausentes), tíos, primos y demás deudos, invitan á sus relaciones á acompañar los restos del extinto á la última morada, hoy lunes 25 á las 4 p. m. Casa mortuoria, Córrientes 1058. El duelo se despedirá por tarjeta. Nota: En la Compañía Nacional habrá carruajes.

✝ MATEO AMBROSETTI.—q. e. p. d.—Falleció el 24 de Marzo de 1912. Su padre Tomás Ambrosetti, sus hermanos Juan B., Francisca A. de Visconti (ausente) y María Isabel, sus hermanos políticos María Elena H. de Ambrosetti y César Visconti (ausente), sus tías Josefa A. de Ambrosetti, Isabel A. de Mayer y Ernesta S. de Dieni (ausente) su tío político Baldomero Mayer, sus sobrinos, primos, primos políticos y demás deudos invitan á sus relaciones á acompañar los restos del extinto al cementerio del Norte, hoy lunes 25 de Marzo, á las 4 p. m. Se ruega no enviar coronas. Unica invitación. El duelo se despedirá por tarjeta. Se ruega no enviar coronas. Nota: En la Compañía Nacional habrá carruajes.

✝ MANUELA CANCELA Y SOUTO DE RODRIGUEZ.—q. e. p. d.—Falleció el 24 de Marzo de 1912. Su esposo Francisco Rodríguez, sus hijos Adelina y María Rodríguez Souto, sus hermanos políticos (ausentes) y demás deudos invitan á sus relaciones á acompañar los restos de la extinta al cementerio del Oeste, hoy lunes 25 á las 2 p. m. Unica invitación. El duelo se despedirá por tarjeta, Casa mortuoria, Lavalle 3640. Nota: Carruajes en la empresa Lázaro Costa, Rioja 280.

✝ JOSE FURELOS.—q. e. p. d.—Falleció el 24 de Marzo de 1912. Sus tíos José Furelos y Dolores T. de Furelos, sus primos José y Enrique Furelos, tíos y demás deudos invitan á sus relaciones á acompañar los restos del extinto al cementerio del Oeste, hoy lunes 25 á las 3.30 p. m. Unica invitación. El duelo se despedirá por tarjeta. Casa mortuoria, Esmeralda 680. Nota: Carruajes en la empresa Lázaro Costa, Rioja 280.

✝ JOSE LABURU.—q. e. p. d.—Falleció el 24 de Marzo de 1912. Su esposa Francisca V. de Laburú, sus hijos Irene L. de Zatorre (ausente) Jenara L. de Fernández, Manuel, Constantino, Julio, José y Amelia Laburú, sus hijos políticos Clemente Fernández y Mariano Zatorre (ausente) Jenara B. de Laburú y Delfina J. de Laburú, su hermana Concepción L. de Zatorre, nietos y demás deudos invitan á sus relaciones á acompañar los restos del extinto al cementerio del Oeste, hoy lunes 25 á las 4 p. m. Unica invitación. El duelo se despedirá por tarjeta. Casa mortuoria, Guayaquil 180. Nota: Carruajes en la empresa Lázaro Costa, Rioja 280.

✝ LINA JULIA LA RUFFA.—q. e. p. d.—Falleció el 24 de Marzo de 1912.—Sus padres José La Ruffa y María L. de La Ruffa, su hermano Néstor, sus abuelos Juan La Ruffa, José Lavalle y Julia V. de Lavalle; sus tíos, primos y demás deudos invitan á sus relaciones á acompañar los restos de la extinta al cementerio del Oeste, hoy lunes 25 del corriente á las 2 p. m. El duelo se despide por tarjeta. Unica invitación. Casa mortuoria, Belgrano 2283. Nota: Carruajes en la empresa González y Hno., Belgrano 2968|72.

✝ JOSE MIGLIAVACCA.—q. e. p. d.—Falleció el 24 de Marzo de 1912.—Su esposa Juana Giarda de Migliavacca; sus hijos Teresa, Emilio, Pedro, Angela, Carolina, Anita, Juana, Josefa, Elisa y María Esther, su hermana política María Giarda de Berzonetti, sobrinos, primos y demás deudos invitan á sus relaciones á acompañar los restos del extinto al cementerio del Oeste, hoy lunes 25 del corriente á las 9 a. m. El duelo se despide por tarjeta. Unica invitación. Se ruega no enviar coronas. Casa mortuoria, Guavedra 872. Nota: Carruajes en la empresa González y Hno., Belgrano 2968|72.

✝ JUAN P. BOSIO.—q. e. p. d.—Falleció el 24 de Marzo de 1912. Su esposa María Luisa Ferrari, sus padres Juan Bosio y María L. de Bosio, sus hermanas Sara B. de Casullo, Elvira B. de Bellino y Elena Bosio, sus hermanos políticos, tíos, primos, sobrinos y demás deudos invitan á sus relaciones á acompañar los restos del extinto al cementerio del Oeste, hoy lunes 25 del corriente á las 10 a. m. Favor que será agradecido. El duelo se despide por tarjeta. Unica invitación. Casa mortuoria, Triunvirato 1177. Nota: Carruajes disponibles en la empresa Pandori y Palamidessi, Corrientes 4434|26.

✝ ROSA F. DE PRECIOZO.—q. e. p. d.—Falleció el 24 de Marzo de 1912.—Sus hermanos Gerardo Fusco (presente), Carmelo, Tomás y Filomena (ausentes), su sobrina Juana, sobrinos y demás deudos, invitan á sus relaciones á acompañar los restos de la extinta al cementerio del Oeste, hoy lunes 25, á las 4 p. m. Unica invitación. El duelo se despedirá por tarjeta. Casa mortuoria, Rivadavia 2192. Se ruega no enviar coronas. Nota: Carruajes en la empresa Alfonso González y Cía., Estados Unidos 2855.

✝ LUIS RAMIREZ.—q. e. p. d.—Falleció el 24 de Marzo de 1912. Su esposa Joaquina L. de Ramírez, sus hijos Luis, Polonia, Pedro Florentino, Miguel y Catalina Ramírez, su hija política Dominga N. de Ramírez, su nieta Yoconda y demás deudos, invitan á sus relaciones á acompañar los restos del extinto al cementerio del Oeste, hoy lunes 25 del corriente á las 3 p. m. Casa mortuoria, Carrasco 441, Floresta. El duelo se despide por tarjeta. En la empresa de Luis Tarulla y Hno., habrá carruajes disponibles hasta las 2.30 p. m.

✝ PEDRO URRUSTOY.—q. e. p. d.—Falleció el 24 de Marzo de 1912. Sus padres Simón Urrustoy y Luisa A. de Urrustoy, sus hermanos Juan, Enrique y Elisa; sus tíos, primos y demás deudos invitan á sus relaciones á acompañar los restos del extinto al cementerio del Oeste, hoy lunes 25 de Marzo á las 4.30 p. m. Casa mortuoria, Muñiz 751. Unica invitación. El duelo se despedirá por tarjeta. Se ruega no enviar coronas. Nota: Carruajes en la empresa Luis Tarulla y Hno., Belgrano 3765.

✝ ANTONIO [illegible]—q. e. p. d.—Falleció el 24 de Marzo de 1912.—Su señora esposa Isabel B. de Pérez, su hijo político Gerardo Ruiz del Pozo, sus hijos Juan, Julio y Ricardo Florencio; sus hermanos, Ernesto, Isabel, Hilario, Juan, Aurelio, Eduardo y Erasmo; hermanas políticas, sobrinos, tíos, primos y demás deudos invitan á sus relaciones á acompañar los restos del extinto al cementerio de Avellaneda, hoy lunes 25 á las 1 p. m. Casa mortuoria, Buenos Aires 158, Isla Maciel. Se ruega no enviar coronas. El duelo se despedirá por tarjeta. Nota: En la empresa Viuda de Corradi é hijo, habrá carruajes disponibles hasta la 1 p. m.

✝ LEOPOLDO JUAN TONI—q. e. p. d.—Falleció el 24 de Marzo de 1912.—Sus padres Leopoldo Toni y Amalia L. de Toni; su hermanita Luisa Olga y demás deudos, invitan á sus relaciones á acompañar los restos del extinto al cementerio del Oeste, hoy lunes 25, á las 10 a. m. Unica invitación. El duelo se despedirá por tarjeta. Casa mortuoria, Quesada 2948. Nota: Carruajes disponibles en la cochería de Miguel Costa, Gaboto 2650 y Congreso.

✝ ANGEL MARIA DE GAMAS—q. e. p. d.—Falleció el 24 de Marzo de 1912, confortado con los auxilios de la santa religión y la bendición papal.—Su señora madre Irene M. de de Gamas; sus hermanos Placido (ausente), María Antonia, Miguel Angel y Juan Carlos; su hermano político Eulogio P. Servin, su abuela Antonia F. de Martínez, sus tías, su prometida Raquel Sastre, primas y demás deudos invitan á sus relaciones á acompañar los restos del extinto al cementerio del Oeste, hoy lunes 25, á las 10 a. m. Casa mortuoria, Thames 1871. El duelo se despedirá por tarjeta. Se ruega no enviar coronas. Nota: En la empresa Paciuto y Cía., habrá carruajes hasta las 8.45 a. m.

✝ FRANCISCO OYARZABAL—q. e. p. d.—Falleció el 23 de Marzo de 1912.—Sus hermanos Saturnino (ausente), Andrés, Esteban y José María, sobrinos, primos y demás deudos, invitan á sus relaciones á acompañar los restos del extinto al cementerio del Oeste hoy lunes 25 á las 9 a. m. El duelo se despide por tarjeta. Casa mortuoria, Lima 805. Unica invitación. Nota: Carruajes en la empresa Gini Hnos. y Cía.

✝ DEMA PEREYRA GALIZIA.—q. e. p. d.—Falleció en Cañuelas el 24 de Marzo de 1912, confortada con los auxilios de la religión y la bendición papal.—Su señora madre Argemina Galizia de Pereyra, sus hermanas Amelia, Esther y Angolita, su abuela Josefa Millán de Galizia, sus tíos, tías y demás deudos, invitan á sus relaciones quieran acompañar sus restos al cementerio de esta localidad hoy lunes 25 de Marzo á las 10 de la mañana. Favor que se agradecerá. Unica invitación.

✝ JUAN BERRETTA.—q. e. p. d.—Falleció en San Fernando el 24 de Marzo de 1912 Sus hijos Angel, Julián, Juan M., Edelmiro, Elvira B. de García, Rosalina B. de Costa, Antonio, Amalia B. de Vivanco y Arturo, sus hijos políticos, nietos, bisnietos, sus hermanos Bartolomé y Francisco, sobrinos y demás deudos invitan á sus relaciones á acompañar los restos del extinto al cementerio de la localidad, hoy lunes 25 á las 1.30 p. m. Casa mortuoria, Lavalle 3156. El duelo se despedirá por tarjeta. Se ruega no enviar coronas.

✝ JUSTA CANEVA DE VENTURINO—q. e. p. d.—Falleció el 24 de Marzo de 1912.—Sus hijos capitán Máximo E., Amanda y Adela Venturino; su hija política Angela F. de Venturino, su nietito Horacio Manuel, hermanos y hermanas políticas, sobrinos, primos y demás deudos, participan á sus relaciones el fallecimiento de la extinta.

✝ JESUS GARCIA NAVEIRA.—q. e. p. d.—Falleció el 24 de Marzo de 1912.—La razón social Sangrador González y Cía., tiene el pesar de comunicar á sus relaciones el fallecimiento de su digno socio y fundador, don Jesús García Naveira, ocurrido ayer en San Nicolás de los Arroyos.

MISAS Y FUNERALES

✝ RAUL ROCHA MELIAN.—q. e. p. d.—Falleció el 23 de Marzo de 1911.—Su señora madre Francisca Melian de Rocha, sus hermanos, hermanos políticos, tíos y demás deudos, invitan á sus relaciones á las misas de cabo de año, que por el eterno descanso de su alma, se dirán en la iglesia de Nuestra Señora de Montserrat, el martes 26 de 9 á 10.30. La familia asistirá á la última misa. v26

✝ AURELINA GALLEGOS DE QUADRI—q. e. p. d.—Falleció el 26 de Febrero de 1912.—Su esposo Antonio Quadri, sus hijos Ambrosio, Aurelia y María, sus hijos políticos Filomena F. de Quadri y doctor J. Iturriaga, su hermana política, sobrinos, nietos y demás deudos, invitan á sus relaciones á la misa que en sufragio de su alma se celebrarán en la iglesia de la Merced el martes 26 de Marzo de 8 á 10. La familia asistirá á la última misa. v26

✝ ZELMIRA VALLET DE LUCA.—q. e. p. d.—Falleció el 23 de Marzo de 1912.—Sus hijos, hijos políticos, presentes y ausentes, nietos, sobrinos y demás deudos, invitan á sus relaciones á las misas que por el eterno descanso de su alma, se celebrarán el miércoles 27 de Marzo á á 10.30 a. m. en la iglesia de San Nicolás de Bari. La familia asistirá á la última misa. El duelo se despedirá por tarjeta. v26

✝ PEDRO OLIVEIRA (hijo).—q. e. p. d.—Falleció el 13 de Marzo de 1912.—Su padre Pedro Oliveira, sus hermanos María Isabel Quintero de Oliveira, Elisa y Eduardo Quintero, María Celia Oliveira de Ponce de León, María Esther, Horacio, Emma, Hugo y Dora Oliveira, sus hermanos políticos Ricardo B. Oliveira y Epifanio Ponce de León, tíos, sobrinos y demás deudos, invitan á las personas de su relación á acompañarlos á rogar á Dios por el eterno descanso de su alma, en la misa rezada que se celebrará el martes 26 de Marzo á las 10 a. m. en la iglesia de Nuestra Señora de la Piedad. El duelo se despedirá por tarjeta. v26

✝ PEDRO PICO.—q. e. p. d.—Falleció el 25 de Marzo de 1911, confortado con los santos sacramentos y la bendición papal.—Eusebia Ayarragaray de Pico, esposa; sus hijos: Angela P. de Bosco, Pedro E., Isabel P. de Petray, Jorge L., Amalia, Delia, Carlos M., Esther Laura, César y María Raquel Pico, sus hijos políticos Camilo M. Bosco y Alfredo V. Petray, su hermana Simona P. de Díez, sus hermanos políticos, nietos y sobrinos, invitan á sus relaciones á rogar por el descanso de su alma, en las misas que se rezarán en la iglesia de Nuestra Señora de Monserrat hoy 25 de Marzo de 8 á 10.30 a. m. La familia asistirá á la última misa. v26

✝ LUISA BOUTON DE VIGNATI.—q. e. p. d.—Falleció el 26 de Febrero de 1912, confortada con los auxilios de la santa religión y la bendición papal.—Su esposo Tomás Vignati, sus hermanas María B. de Moill, Elvira, Margarita y María Inés, sus padres políticos Juan Vignati y María G. de Vignati, sus hermanos y hermanas políticas, sobrinos, primos, tíos (ausentes) y demás deudos, invitan á sus relaciones al funeral que por el eterno descanso de su alma se celebrará en la iglesia de Nuestra Señora de Balvanera el martes 26 de Marzo á las 9 a. m. El duelo se despedirá por tarjeta. v26

✝ ADELAIDA Z. DE MOLINI.—q. e. p. d.—Falleció el 25 de Marzo de 1911.—Sus hijos Adela, Felipe, José y Fanny M. de Besio, sus hijos políticos Luisa Z. de Molini y Raúl Besio, sus nietos, hermanos (ausentes), sobrinos y demás deudos, invitan á sus relaciones al funeral que en sufragio de su alma, se dirá el martes 26 de Marzo á las 10 a. m. en la iglesia de Nuestra Señora de Balvanera. El duelo se despedirá por tarjeta. Unica invitación. v26

✝ RAMON PIÑEYRO.—q. e. p. d.—Falleció el 26 de Marzo de 1911.—La familia invita á sus relaciones al funeral de cabo de año que se oficiará en la iglesia de la Concepción en Morón el 26 de Marzo á las 9.30. Unica invitación. El duelo se despide por tarjeta.

✝ MARIO GALLINO.—q. e. p. d.—Falleció el 16 de Marzo de 1912, confortado con los auxilios de la santa religión y la bendición papal. —Su señora madre Amelia Fregeiro de Gallino, sus hermanos Domingo, Sadi, Luis, Juan José, Elvira, Carlos y Ricardo Gallino, sus hermanas políticas Emma Craig, Manuela Bergalli y Laura Costa de Gallino, sus tíos y demás deudos, invitan á sus relaciones al funeral que en sufragio de su alma, se dirá el martes 26 de Marzo á las 10 a. m. en la iglesia de San José de Flores. El duelo se despide por tarjeta. v26

SECCION REMATES

Bravo Barros & Cía.

351—San Martín—361

Secciones especiales de venta particular de casas, terrenos y campos; préstamos hipotecarios y descuentos.

CASAS

LAS CASAS MODERNAS DE renta.—Cabrera 1086, entre Agüero y Lavalle. A una cuadra de la Avenida Córdoba y á 4 de Santa Fe. Barrio excelente. Edificio de 2 pisos de elegante estilo y selecta construcción. Base, $ 145.000. Tiene 13000 cédulas nacionales, pudiendo pasarse el excedente $ 90.000 al contado y el resto á uno y dos años de plazo con garantía hipotecaria y 7 por ciento de interés, por semestres anticipados.

EL MIERCOLES 27 de Marzo, á las 3 de la tarde, en nuestro hall, 351 San Martín 361. 10 varas por 40. Ad. Corpus. — Consta de nueve departamentos, con tres piezas, baño, cocina y una y dos piezas y baño para servicio, cada uno, además, pieza y baño para el portero. Artístico frente de piedra artificial, puerta de calle y balcones de hierro, contado y el resto á 1, 2, 3 y 4 años, con garantía hipotecaria y 6 por ciento de interés anual por semestres anticipados.

EL LUNES 25 de Abril, á las 3 de la tarde, en nuestro hall, 351 San Martín 361 (Buenos Aires). Lindan con el río Salado, Andrés Figueroa, Maibrán y Casares, sociedad Crédito Territorial, José Benzi y Carlos Boero. La división comprende solares, cuartos de manzana y manzanas enteras, con superficies de 1.442 á 10.750 metros cuadrados, quintas, de 3 á 5 hectáreas, y chacras de 27 á 1.382 hectáreas. El conjunto constituye un establecimiento completo, á la moderna, con alambrados propios en todo su perímetro, de 8 hilos lisos galvanizados y uno de púa, postes de quebracho colorado y varillas de hierro y quebracho blanco, y 22 potreros. La estancia, con 1.882 hectáreas tiene casa-administración de 4 habitaciones, baño y cocina, chalet de madera, desmontable, con 5 habitaciones, escritorio y despensa, dos casas para peones, galpón para cabaña con 15 boxes, dos galpones con carpintería, herrería y depósito de materiales y otro galpón para depósito de máquinas y cereales. Existen 8 puestos de material crudo con techo de cinc, 11 molinos con pozos semisurgentes, corrales, mangas, bañaderos, pileta de natación con poso y balde volcador, bretes y otros complementos, todos con postes de quebracho colorado y 10 hilos lisos. 2.500 hectáreas de alfalfa entremezclada con lino, cebada y avena y pequeñas isletas de monte natural. Se visitan por las estaciones Independencia y Tostado. En ambas hay facilidades. Títulos perfectos. Escrituras en Buenos Aires ante la oficina del señor José A. Novaro y en Santa Fe, por la de doctor Luis T. García. Informes y planos 351 San Martín 361.—BRAVO BARROS y Cía. m23

CHACRAS EN MORENO — 142 hectáreas y 58 áreas divididas en 8 fracciones de 17 hectáreas 82 áreas cada una. A 25 cuadras al NO. de la estación del F. C. O., lindando con la estación de Alvarez y á sólo 50 minutos de la capital, con un servicio de 35 trenes diarios de ida y vuelta. Terreno alto y parejo, con tierras negras de calidad superior, insuperable para quintas de verduras, cultivo de cereales, tambos, hornos de ladrillos, el mismo de haciendas, residencias de recreo ó cualquier otro destino. Actualmente está dedicado á agricultura y cabaña. Actualmente está desocupado y se entregará inmediatamente. De la superficie total debe deducirse una hectárea destinada para escuela. Se visita por cualquiera de las estaciones indicadas, dirigiéndose al señor Octavio Balbo. El campo es conocido por del Consejo Escolar. Títulos perfectos. Informes, 351 San Martín 361.—BRAVO BARROS y Cía. m15

*32.336 HECTAREAS en San*tiago del Estero. Por orden judicial. Los campos de Maldrán, en los departamentos 26 de Marzo y General Belgrano, á 20 cuadras al Oeste de la estación Real Sayana, á 1 1|2 leguas al mismo rumbo de Casares, á 3 al Sur de Icaño, á 4 1|2 al Oeste de Pinto y á 5 al mismo rumbo de Maibrán, todas del F. C. C. A. Tierras altas, con inmensos bosques de quebracho colorado y otras maderas de valor, teniendo además grandes abras, en las que predominan los pastos de engorde. Venta, en 4 lotes con superficies de 2.440 á 4.824 hectáreas. Orden del juez doctor Gonzáles del Solar, secretaría Oderiga, testamentaría de don Tristán A. Maibrán. Base $ 24 la hectárea, 1|3 parte al contado, 1|3 parte á un año y 1|3 parte á dos años de plazo, con pagarés hipotecarios y 6 o|o de interés pagaderos por semestres anticipados.

EL SABADO 20 de Abril, á las 3, en nuestro hall, 351 San Martín 361. Después detalles. Informes y planos en nuestra casa.—BRAVO BARROS y Cía. m5

Bravo Barros & Cía.

*TRES CASAS EN TALLE*res.—Uriarte 814, 820 y 838. A una cuadra del bulevar Rodrigues, con adoquinado y tranvía eléctrico, y á 7 de las estaciones Banfield y Talleres. Bases de $ 1.500 á 2.000. Mitad al contado y mitad á dos años de plazo con hipotéca y 6 por ciento, por semestres adelantados.

EL DOMINGO 31 de Marzo, á las 3 de la tarde, en las mismas propiedades, 10 varas por 25.47 cada una.

NUMERO 814—Dos piezas, corredor, cocina, una pieza madera y pozo con bomba. Base, $ 1.000.

NUMERO 828—Dos piezas de madera, cocina, corredor y pozo con bomba. Base, pesos 2.500.

NUMERO 820—Una pieza y material de madera y pozo de bomba. Base, $ 1.500. Títulos perfectos. Informes, 351 San Martín 361.—BRAVO BARROS y Cía. m24

TERRENOS

*LOS TERRENOS DE MER*lo, 74 fracciones de cuartos de manzana y pequeñas quintas con superficies de 6.000 á 16.400 vs. cda. A 1.200 metros al N. en línea recta y calle directa de la estación Merlo, del F. C. Oeste, que cuenta con 56 trenes diarios de ida y vuelta y que una vez electrificada la línea y terminado el subterráneo, colocará á la localidad á pocos minutos de la plaza de Mayo. Terrenos inmejorables para residencias de recreo, jardines, quintas de verdura, criaderos, granjas, hornos de ladrillos y hasta para especular. A 100 metros del puente de Márquez y del camino del mismo nombre, por donde pasará el tranvía eléctrico á Luján (concesión Quesada), cuyos trabajos se inaugurarán el 28 del corriente mes, con frente al río de Las Conchas, cuyo gran caudal de agua permanente permite también, allí, la instalación de establecimientos industriales, entre las concedidas propiedades de los señores doctor Juan José Romero, doctor Guillermo Udaondo, Juan J. Herrera, Juan B. Frack, y otros. Venta liquidación. Base, 40 centavos la vara, con opción amplia para dividir un condominio, 25 o|o al contado y el resto en 12 cuotas trimestrales (3 años) con garantía hipotecaria y 6 o|o de interés por trimestres adelantados.

EL MIERCOLES 17 de Abril, á las 3, en nuestra casa, 351 San Martín 361. Tienen frente principal á la Avenida Falcón. Son terrenos muy lindos, con agua de pozo dulce y cristalina de 3 á 4 metros y con tierra negra, apta para toda aplicación, con la ventaja de estar cruzados por el arroyo Los Berros, que tiene manantiales de agua permanente. Se visitan por Merlo. Allí, en la estación, habrá coches todos los días, de 8 á 11 y de 2 á 4, para conducir gratis á los interesados hasta los terrenos, debiendo solicitarse para el efecto una tarjeta en nuestro escritorio. Títulos perfectos. Escrituras por la oficina del señor César Petracchi (Avda. de Mayo 678). Seña 8 o|o que se descontará de la cuota que debe abonarse al contado. Comisión 2 o|o. Informes y planos, 351 San Martín 361. —BRAVO BARROS y Cía. v24

*TERRENOS EN RAMOS ME*jía.—Tres lotes con frente á la calle Rivadavia (adoquinada), á 3 cuadras al Este de la estación y entre un núcleo de renombradas casas-quintas. Base, $ 8 la vara; 1|3 parte al contado y el resto á 6 y 12 meses con hipoteca y 7 por ciento, por semestres anticipados.

EL DOMINGO 31 de Marzo, á las 4, en los mismos terrenos 10 varas por 37.73. Superficie, 564.68 c. c. cada uno. El adoquinado corre por cuenta del comprador. Títulos perfectos. Escrituras por la oficina del señor Romualdo N. Benincasa. Informes y planos, 351 San Martín 361.—BRAVO BARROS y Cía. m24

PARA ESPECULAR — EN San Vicente. Un gran lote de terreno, 10.504 varas cuadradas con frente á las calles Rivadavia, Lavalle y General Paz. A 2 cuadras al SO. de la avenida General Mitre (de 50 metros de ancho), y á 9 al mismo rumbo de la estación del F. C. del Sud, con un servicio numeroso de trenes diarios. Lo mejor para una amplia residencia de verano ó bien para especular vendiendo en lotes menores. A su alrededor todo está subdividido. Base 60 centavos la vara para vender resueltamente.

EL VIERNES 26 de Marzo á las 3 en nuestro hall, 351 San Martín 361. Forma parte de la manzana N. y mide 168.92 varas á una calle por 83.14 á otra y 57.73 á la otra. Se presta, por lo tanto para una división ventajosa. Títulos perfectos. Informes y planos 351 San Martín 361 ó en Lomas, Avenida Meeks 68.—BRAVO BARROS y Cía. m20

CAMPOS

*La COLONIA INDEPENDEN*cia.—Los famosos campos de Tostado, 12.500 hectáreas en lotes de chacras, quintas y solares, en el departamento 9 de Julio, provincia de Santa Fe. Rodeando la estación Independencia del F. C. C. N., á una legua al SE. de la estación y pueblo de Tostado, y á igual distancia de Portalis. Campos de gran capacidad agrícola, aptos para alfalfares y para el cultivo de todos los cereales, con tierras fértiles y agua dulce y abundante, y con frente al río Salado de gran caudal y lecho encajonado. Entre colonias y establecimientos de gran importancia. Venta con opción, Sin base, 20 por ciento al contado y el resto á 1, 2, 3 y 4 años, con garantía hipotecaria y 6 por ciento de interés anual por semestres anticipados.

EL LUNES 25 de Abril, á las 3 de la tarde, en nuestro hall, 351 San Martín 361 (Buenos Aires). Lindan con el río Salado, Andrés Figueroa, Maibrán y Casares, sociedad Crédito Territorial, José Benzi y Carlos Boero. La división comprende solares, cuartos de manzana y manzanas enteras, con superficies de 1.442 á 10.750 metros cuadrados, quintas, de 3 á 5 hectáreas, y chacras de 27 á 1.382 hectáreas. El conjunto constituye un establecimiento completo, á la moderna, con alambrados propios en todo su perímetro, de 8 hilos lisos galvanizados y uno de púa, postes de quebracho colorado y varillas de hierro y quebracho blanco, y 22 potreros. La estancia, con 1.882 hectáreas tiene casa-administración de 4 habitaciones, baño y cocina, chalet de madera, desmontable, con 5 habitaciones, escritorio y despensa, dos casas para peones, galpón para cabaña con 15 boxes, dos galpones con carpintería, herrería y depósito de materiales y otro galpón para depósito de máquinas y cereales. Existen 8 puestos de material crudo con techo de cinc, 11 molinos con pozos semisurgentes, corrales, mangas, bañaderos, pileta de natación con poso y balde volcador, bretes y otros complementos, todos con postes de quebracho colorado y 10 hilos lisos. 2.500 hectáreas de alfalfa entremezclada con lino, cebada y avena y pequeñas isletas de monte natural. Se visitan por las estaciones Independencia y Tostado. En ambas hay facilidades. Títulos perfectos. Escrituras en Buenos Aires ante la oficina del señor José A. Novaro y en Santa Fe, por la de doctor Luis T. García. Informes y planos 351 San Martín 361.—BRAVO BARROS y Cía. m23

CHACRAS EN MORENO — 142 hectáreas y 58 áreas divididas en 8 fracciones de 17 hectáreas 82 áreas cada una. A 25 cuadras al NO. de la estación del F. C. O., lindando con la estación de Alvarez y á sólo 50 minutos de la capital, con un servicio de 35 trenes diarios de ida y vuelta. Terreno alto y parejo, con tierras negras de calidad superior, insuperable para quintas de verduras, cultivo de cereales, tambos, hornos de ladrillos, el mismo de haciendas, residencias de recreo ó cualquier otro destino. Actualmente está dedicado á agricultura y cabaña. Actualmente está desocupado y se entregará inmediatamente. De la superficie total debe deducirse una hectárea destinada para escuela. Se visita por cualquiera de las estaciones indicadas, dirigiéndose al señor Octavio Balbo. El campo es conocido por del Consejo Escolar. Títulos perfectos. Informes, 351 San Martín 361.—BRAVO BARROS y Cía. m15

*SOLER 240, ENTRE BUS*tamante y Billinghurst. A 2 cuadras de la Avenida Córdoba. Edificio antiguo en terreno especial para un petit-hotel. Base, pesos 13.000.

EL DOMINGO 31 de Marzo, á las 4 de la tarde, en la misma propiedad,

EN LA SECCION 8a. DE LA

Pampa. Judicial. 3.500 hectáreas en 4 lotes lindantes que comprenden la mitad Sur del lote 43, de la fracción C, á 32 cuadras al Sur de la estación Remecó, á una legua al Oeste de Guatraché, á poco más de 4 al N. de Bernasconi (todas del F. C. P.) y á sólo 4 leguas de la provincia de Buenos Aires. Tierras aptas para agricultura y ganadería, con pastos abundantes y aguas á profundidad media de 15 metros, y en partes á mucho menos. Orden del juez doctor Beltrán, secretaría de Tezanos Pinto, testamentarías de don Pedro Nieves, Matilde Rodríguez de Nieves y Delia Nieves. Base, pesos 40 la hectárea.

EL SABADO 13 de Abril, á las 2 de la tarde, en nuestro hall, 351 San Martín 361. Linda en conjunto con Cuevas, Artaza y Ellia, Pueyrredón y con unos campos de la sucesión. Existen 1.786 hectáreas arrendadas para agricultura hasta Marzo de 1914, á razón de $ 4.50 la hectárea y 100 hectáreas también para agricultura á $ 6 la hectárea hasta Marzo de 1913. Hay alambrados y algunas mejoras. Las divisiones interiores no entran en la venta. Se visitan por las estaciones indicadas, 8 por ciento á cuenta de precio, y por ciento de comisión Escrituras por ante la oficina de don Héctor Castañeda. Informes y planos, 351 San Martín 361.—BRAVO BARROS y Cía. m23

LA COLONIA "LAMBARE".

En la sección III de la Pampa, 4.400 hectáreas, divididas en 37 fracciones de chacra, con superficies de 109 á 218 hectáreas, que forman parte del lote 20, de la fracción B., á 13 cuadras al Oeste de la estación Arrieuló, á poco más de una legua al Este de Doblas, cabeza del F. C. P. Unes de Rivera á Doblas), á tres de importante pueblo de Macachín, de donde arranca el empalme á Guatraché y á sólo 8 leguas de la provincia de Buenos Aires. Tierras ricas, las mejores para el desarrollo de la alfalfa, con agua dulce en toda su extensión á 2 y 4 metros, teniendo, además, grandes valles, donde la humedad del suelo es permanente. Venta libre, con opción amplia á voluntad de los compradores. Base, $ 80 la hectárea, mitad al contado y el resto en dos cuotas iguales, á 2 y 4 años de plazo, con garantía hipotecaria y 8 ojo de interés, pagadero por año adelantado.

EL MARTES 23 Abril á las 3 p. m., en nuestro hall, 351 San Martín 361. La colonia "Lambaré" da frente á la línea del F. C. P., en una extensión de 9.800 metros, razón por la cual podría gestionarse una nueva estación que quedaría dentro del campo, facilitando más aún la rápida salida de todos sus productos hacia los puertos de Buenos Aires y Bahía Blanca, con los que está en comunicación directa. En los alrededores de esta colonia, se encuentran otras de gran precalido é importancia, como asimismo grandes establecimientos agrícola-ganaderos, actualmente en plena cosecha. Todos los lotes dan frente á calles y han sido profijamente medidos y amojonados. Títulos perfectos. Escrituras dentro de los 20 días del remate, por ante la oficina de don Nicanor Repetto, Rivadavia 789, donde se encuentran los títulos á disposición de los interesados. Por informes, pueden los interesados ocurrir al señor Juan Schmidt, en Santa Rosa de Toay, quien conoce el campo. Solicítense planos y otros detalles, en nuestra casa, 351 San Martín 361.—BRAVO BARROS y Cía.

17.351 HECTAREAS en SAN-

tiago del Estero. Judicial. — En el departamento Copo Y. (hoy Copo) á 11 leguas al Norte de Tintina, del F. C. C. N. (ramal de Añatuya al Chaco), á 5 leguas al mismo rumbo del F. C. á los campos de Hasse y á igual distancia al S. de la línea en construcción de Metán á Barranqueras. Son campos de porvenir cercano, situados en el centro de una región importante, que cuenta con valiosas obrajes y establecimientos ganaderos. Venta en 3 lotes de 6581 y 10.469 hectáreas. Orden del juez doctor Gonsáles del Solar, secretaría Odériozo, testamentaría de don Tristán A. Malbrán. Base $ 4.67 la hectárea, 1/3 parte al contado, 1/3 parte á un año y 1/3 parte á dos años, con pagarés hipotecarios y 6 ojo de interés por semestres anticipados.

EL SABADO 20 de Abril á las 2, en nuestro hall, 351 San Martín 361. Después detalles. Informes y planos en nuestra casa. —BRAVO BARROS y Cía.

CAMPO en SANTIAGO DEL

Estero.—Judicial. 1.261 hectáreas en un lote, en el departamento General Belgrano, á 9 leguas al Oeste de las estaciones Hersilia y La Rubia, y á 10 al mismo rumbo de Arrufó, todas del F. C. C. A. Próximo á las colonias Hersilia y Alpina. Orden del juez doctor Gonsáles del Solar, secretaría Odériozo, testamentaría de don Tristán A. Malbrán. Base, $ 2.67 la hectárea. Al contado.

EL SABADO 20 de Abril, á las 2 de la tarde, en nuestro hall, 351 San Martín 361. Después detalles. Informes y planos en nuestra casa.—BRAVO BARROS y Cía.

CAMPO en SANTIAGO DEL

Estero. 14.732 hectáreas en un lote. Departamento General Belgrano, paraje denominado Chuco Chico, á 6 leguas al SO. de la estación Malbrán, á 8 al Oeste de Argentina y á poco más de una legua al Este del río Dulce. Campos de toda aplicación, con 3.000 hectáreas más ó menos de valiosos montes de quebracho blanco y colorado y otras maderas de gran utilidad. Base 20 $ la hectárea, 1/3 parte al contado y el resto en 3 cuotas iguales, de 1, 2 y 3 años de plazo, con garantía hipotecaria y 7 por ciento de interés por semestres anticipados.

EL JUEVES 28 de Marzo, á las 2, en nuestro hall, 351 San Martín 361. Linda con Olivos, Pinitas, Marechal, Herederos Tejeda, Dupuy, Argañaras y doctor Jiménez Beltrán. Se visita por la estación Malbrán, dirigiéndose á ll al señor Ginés Pujol, quien facilitará los medios para la inspección. Títulos perfectos. Escrituras dentro de los 30 días del remate. Informes y planos, 351 San Martín 361.—BRAVO BARROS y Cía. m23

ARRENDAMIENTO EN VI-

llarino. —5.000 hectáreas en un lote á 3 leguas al Sur de la estación Médanos del F. C. del Sud y á poco más de una hora de la ciudad de Bahía Blanca. En medio de colonias y estancias importantes. Arrendamiento por el término de 4 años, para agricultura é ganadería. Base $ 4 la hectárea, pagaderos por semestres anticipados, con fianza á satisfacción.

EL VIERNES 29 de Marzo á las 3, en nuestro hall, 351 San Martín 361.—En la mitad del lote 55, que figura en los planos á nombre de López Lecube. Está alambrado en todos sus costados. Títulos perfectos. Informes y planos, 351 San Martín 361.—BRAVO BARROS y Cía. m10

CAMPO EN VILLARINO —

3.000 hectáreas, en un lote á 3 leguas al Este de la estación kilómetro 33 del ferrocarril de Bahía Blanca á Viedma, á 6 al SE. de Médanos del ferrocarril del Sud y á 10 de la oficina telegráfica Monte La Plata. Campo parejo, tierras aptas para trigo, avena, alfalfa ó ganadería, con agua á 6 y 7 metros. Actualmente todo sembrado con los dos primeros cereales. Base, $ 15 la hectárea, debiendo continuar el comprador con una hipoteca de 30.000 cédulas L. El excedente mitad al contado y mitad á 6 y 12 meses con garantía hipotecaria y 7 por ciento de interés por semestres anticipados.

EL MARTES 9 de Abril, á las 3 de la tarde, en nuestro hall, 351 San Martín 361. La parte de que figura en los planos á nombre de Felix Aramburu. Alambrados medianeros en todo el perímetro, de 4 hilos con su púa, población en barro de 5 piezas con techos de cinc, galpón jagüel, tres molinos. Se entregará en seguida. Se visita por Médanos ó por la estación kilómetro 33, dirigiéndose al encargado señor Manuel A. Villanueva. El campo es conocido por de A. Villanueva. Títulos perfectos. Informes y planos 351 San Martín 361.—BRAVO BARROS y Cía. m22

E. de Chapeaurouge

*PARA INVERNADA, TAM-*bos, 6 corte. Arrendamiento de los alfalfares del afamado campo de Las Liebres, ubicado en el lote 12, letra C, sección 1a. de la Pampa Central, á 3 000 metros de la estación Pico, F. C. O. y linderos con el ejido del pueblo, cruzados por el F. C. Pacífico que lo pone en comunicación directa con Bahía Blanca y Chile y con la capital federal y campos de la Pampa por el F. C. Oeste con trenes todos los días. Son 1.674 hectáreas de tierra especial sin tosca con agua dulce de 1 1/2 á 3 metros de profundidad, alfalfadas y de corte inmediato, divididas en ocho lotes con alambrados nuevos de siete hilos con aguadas completas en cada lote.

EL DOMINGO 31 de Marzo en el mismo pueblo General Pico á las 3 de la tarde, rematará en el bar Centenario el arrendamiento de esa preciosa fracción en ocho lotes con opción y por 6 años á contar del 1o. de Abril que correrá dicho arrendamiento, posesión inmediata. Base 10 pesos los lotes número 3 y 6 que tienen parte sin alfalfa por la cual se entregará la semilla para sembrar y 15 pesos los demás lotes, pagaderos por semestres adelantados con fianza á satisfacción, seña 10 o o al firmar el boleto y el resto del semestre antes del 10 de Abril que se deberá firmar la escritura ante el escribano Juan Forns de General Pico. Comisión 2 o o sobre el total de arrendamiento. Para revisar el campo dirigirse al señor Luis Castellanos de Pico, para mayores informes á mi territorio en Buenos Aires ó al señor Gastón Peyon, 852 Belgrano-Bahía Blanca. Nota: Se reciben ofertas del total en un lote hasta el día del remate. m13

B. de los Santos y Cía.

Lavalle 463—U. T. 2226 Av.

En el Circuito del F.C.C.A.

Estación San Andrés (Golf Club), el 31 del corriente, á las 3.30 p. m. 50 lotes en 60 meses. Base, pesos 15 por mes el lote. A 3 cuadras del camino mandado asfaltar, donde hay ya 200 edificios y llegan 76 trenes de 28 minutos. Lo único que queda sin vender. Seña una mensualidad. Comisión, 2 por ciento. Títulos y planos en nuestro escritorio, Lavalle 462. v29

V. S. Lobato & Cía.

AVISOS NUEVOS

EN EL CENTRO MAS VA-

liose de Belgrano, 3 de Febrero esquina Mendoza. Dos casas nuevas y lujosas, y dos amplios lotes de terreno. A 3 cuadras de la estación del F. C. y á 1 del Paseo de las Barrancas. Espléndido barrio totalmente edificado de palacios y chalets y propiedades modernas. Las casas situadas en la calle 3 de Febrero núms. 2230 y 2323 se venderán con base de $ 25.000 cada una, quedando al comprador el compromiso de hipoteca de 12.000 cédulas argentinas á sello de plaza y abonar el excedente en efectivo contado y mitad á un año con 8 o|o. Los dos lotes situados en la esquina de 3 de Febrero y Mendoza; sin base, tercera parte al contado, tercera parte á 6 meses y tercera parte á un año con 8 o|o. Título perfecto.

EL DOMINGO 14 de Abril á las 4. Cada casa mide 8 73 varas de frente por 21.66 de fondo y se compone de hall, sala, escritorio, y comedor en la planta baja, 3 dormitorios y cuarto de baño en altos y en el pasadizo 2 piezas grandes, cocina con ascensor montaplatos, dos piezas de servicio y w. c. Cielo raso de yeso, pisos interiores de ortocior con cenefas, escalera de cedro para la planta alta, baños con artefactos, luz eléctrica, gas, celosías metálicas, jardines al frente y al fondo, etc. Los terrenos. El lote de la esquina mide 21.95 varas de frente sobre 8 de Febrero, 15.70 al S. sobre Mendoza, 15.67 al N. y 22.10 al O. Superficie 345.63 v. c. El lote calle Mendoza entre 3 de Febrero y O'Higgins, mide 9 varas de frente por 22.10 en un costado y 22.19 al otro, superficie 199.17 v. c. Seña 8 o|o. Comisión 2 o|o. Informes, y planos, San Martín 48.—V. S. LOBATO y Cía. m25

CASAS

CARLOS CALVO 2326 Y 2328

entre Pichincha y Matheu. Adquinado paso al frente. Un terreno amplio con edificio viejo, en excelente ubicación, á 2 cuadras de los boulevares San Juan é Independencia y á 5 de Entre Ríos. La casa puede ser refaccionada fácilmente. Base 20.000 pesos al contado. Título perfecto.

EL DOMINGO 21 de Marzo á las 2. Mide 9 varas por 50. El edificio se compone de sala, con puerta para negocio, 4 piezas, cocina, 1 pieza de madera y w. c., cielorrasos de yeso pisos pino tea, patio de baldosas, pileta para lavar, agua corriente, cloacas, etc. Seña 8 o|o. Comisión 2 o|o. Informes, San Martín 48.—V. S. LOBATO y Cía. m22

MODERNA Y BIEN CONS-

truída. Propiedad de tres plantas, con un bonito frente. Son tres casas, edificadas con materiales de primer orden y con detalles proíjos de confort y buen gusto. Calle Matheu núms. 1235, 1237 y 1235, al lado del boulevar San Juan. Ubicación interesante, lo que asegura siempre buenos inquilinos y renta alta. Base, $ 30.000, inclusa 30.000 cédulas argentinas con las que podrá cargar el comprador si le conviene, tomándolas al tipo de plaza. Título perfecto.

EL DOMINGO 31 de Marzo á las 3.30. Mide 11.50 varas por 56 y se compone de hall de cristales, sala, comedor, 4 dormitorios, baño, cocina, 2 piezas al fondo, w. c. y lavadero, cielorrasos de yeso, pisos pino tea, primer patio de mosaico, 20. de baldosas, aguas corrientes, cloacas, etc. Seña 8 por ciento. Comisión 2 por ciento. Informes, San Martín 48.—V. S. LOBATO y Cía. m24

RIVADAVIA Y TERRERO —

2 lotes, con construcciones, dos de ellos, muy aprovechables, por estar hechas en su mayor parte con buenos materiales, en cal y con tirantes de hierro. Amplias medidas y espléndida ubicación. A 2 cuadras de la plaza de Flores y á una de la avenida Bella Vista. Para propiedades de renta, grupo de casas de familia, etc.; en una de las interesantes situaciones y muy valiosas, de esa importante parroquia. Venta sin base, á tanto la vara cuadrada, al contado. Título perfecto. Escrituras por la oficina del señor Pedro P. Lalanne.

EL DOMINGO 14 de Abril á las 4.30 en la misma propiedad, de acuerdo con la siguiente división:

LOTE 1—Rivadavia 6529: 12 varas por 60, con jardín y verja de material, y hierro al frente. Edificio de plantas alta y baja, compuesto de sala, comedor, sótano, 6 dormitorios, baño, cocina, y w. c., en los bajos. En los altos, sala, antesala, escritorio, 4 piezas, cocina, cuarto de baño y terraza, cielos rasos de yeso, pisos de pino tea, zaguán y patio de mosaico, aguas corrientes, gas, etc.

LOTE 2 — Terrero 56: 12.50 varas por 48. Edificio de 2 plantas, una de madera, otra de servicio y w. c. en los bajos y 4 piezas y w. c. en los altos, con escalera de mármol. Aguas corrientes.

LOTE 3 — Terrero 62: 12.50 varas por 48. Sin edificio. Estos dos terrenos se unen por los fondos con el que da frente á Rivadavia. Seña 8 o|o Comisión 2 o|o. Informes y planos, San Martín 48.—V. S. LOBATO y Cía. m22

MONTE DINERO 661, EN-

tre Rojas y Sapiori, adquinado pago al frente. Una casita nueva, en cal, muy bien construída y en todo totalmente pobado y en progresista. A 4 cuadras de la estación Warnes, adquinado. Base $ 10.000, mitad al contado y mitad á dos años de plazo con hipoteca al 7 o|o. Título perfecto.

EL DOMINGO 21 de Marzo á las 4.30. Mide 10 varas por 45. Se compone de 4 habitaciones, cocina y w. c., cielorrasos de yeso, pisos pino tea, puertas y celosías de cedro, molino de depósito para el agua en la azotea, cañería en el patio, gas, fondo, etc. Seña 8 o|o. Comisión 2 o|o. Informes San Martín 48.—V. S. LOBATO y Cía. m24

EN BARRACAS AL NORTE

—Santa Adelaida 786 y 800, esq. Santo Domingo 895|99. En el centro más comercial y donde la renta es más alta y segura. Buena esquina. Base $ 14.000. Renta 150 $ y los impuestos, asegurada por un contrato hasta Diciembre 31 de 1916. Título perfecto. Ad corpus.

EL DOMINGO 31 de Marzo á las 5. Mide 18.50 varas de frente al Oeste por 30.50 de fondo y frente á Santa Adelaida. Edificio consta de salón para negocio en la esquina y 2 habitaciones. Linderá á ésta, otra casa con seis y 3 piezas, cocina, w. c. etc. Puede visitarse á cualquier hora. Seña 8 o|o. Comisión 2 o|o. Informes, San Martín 48.—V. S. LOBATO y Cía. m24

TERRENOS

UNA ESQUINA Y 3 LOTES

en Banfield, en la que fué quinta de Zanabria, lindando con el pueblo Edén Argentino, á 3 cuadras al Oeste del camino real de Puente Alsina á Lomas de Zamora, y á dos del camino á los Talleres, F. C. S., rodeados por los boulevares Santo Tomás y General Garibaldi. Con frente á las calles Adolfo Alsina y Roma. Sin base, á tanto la vara cuadrada. Pudiendo pagarse el importe tercera parte al contado, tercera á tres meses y tercera á seis meses, con pagaré hipotecario con 7 o|o de interés anual en los mismos terrenos. Mide la esquina 16.19 varas de frente á Adolfo Alsina por 30.60 á Roma, superficie 495 vs. cs. 41. Los dos lotes con frente á Adolfo Alsina miden cada uno 10 varas de frente por 30.60 de fondo, superficie 306 vs. cs. Se dará opción. Seña 8 o|o. Comisión 2 o|o. Informes, San Martín 48.—V. S. LOBATO y Cía. m24

ESQUINA BIEN SITUADA,

en Flores. A 5 cuadras de Rivadavia y de la plaza de Flores, calle Rivera Indarte esquina á Lobos, á una cuadra y media del adoquinado y rodeada de edificación. ubicación muy buena, por la facilidad y rapidez, con que aumenta el valor de la tierra allí. Venta sin base, para liquidarse resueltamente, al contado. Título perfecto.

EL DOMINGO 21 de Marzo, á las 5. Mide 22.09 varas de frente al NE., sobre R. Indarte y 11.96 al SE., sobre Lobos, 18.11 en el costado NO., y 22.06 en el SO.; superficie 282.84 varas cuadradas. Está entre edificios. Seña 8 por ciento. Comisión 2 por ciento. Informes, San Martín 48.—V. S. LOBATO y Cía. m24

TERRENO CON BUEN fon-

do y bien ubicado, á una cuadra de Rivera y del tranvía, calle Godoy Cruz entre Guayanas y Cabrera, con adoquinado pago al frente. Barrio que puede, relativamente, llamarse nuevo y cuenta con grandes adelantos, buenas construcciones modernas y por lo tanto, en él la valorización es segura é inmediata. Base $ 14 v. c., al contado. Título perfecto.

EL DOMINGO 31 de Marzo, á las 4. Tiene 10 varas al Oeste por 54.75 de fondo. Superficie 547.50 varas cuadradas. Para una cómoda casa de familia, con un lindo fondo para una propiedad de renta. Seña 8 por ciento. Comisión 2 por ciento. Informes, San Martín 48.—V. S. LOBATO y Cía. m24

(Transferido para el 27 de marzo)

EN MAR DEL PLATA. —

Frente al Club Mar del Plata y al Grand Hotel, y á pocos metros del Bristol y de la rambla, Avenida Pedro Luro (asfaltada) al lado de la esquina de E. Ríos. Venta á tanto la v. c. Base, la deuda que el terreno reconoce y que representa $ 76.90 por vara cuadrada. Esta deuda se paga en dos cuotas de $ 13 645.16, el 31 de Mayo próximo una y la otra el 31 de Mayo de 1913 con 6 por ciento de interés anual, pagadero al vencimiento. El excedente al contado. Título perfecto. Escritura por la oficina del señor Basilio Contreras.

EL MIERCOLES 27 de Marzo, á las 4 de la tarde, en nuestro salón de ventas, San Martín 42.—Mide 12 12 varas de frente por 40. Superficie 484 80 varas cuadradas. Linda con la propiedad del doctor José M. Zapiola. Seña, 8 por ciento Comisión, 2 por ciento. Informes y planos, San Martín 48 y en Mar del Plata, sucursal en la rambla.—V. S. LOBATO y Cía. m24

"El Trebolar"

2.600 hectáreas en BRAGADO

Sobre la estación San Emilio F. C. O.

Con grandes facilidades de pago

El 2 de ABRIL, á las 4

PIDAN PLANOS

V. S. Lobato & Cía.

"EL TREBOLAR", EN BRA-

gado. 2.678 hectáreas en el nuevo partido de General Viamonte (Los Toldos hasta hace poco) que antes perteneció al partido de Bragado, próximo al deslinde con éste, y con la estación San Emilio del F. C. O. (línea Bragado á Los Toldos y Lincoln) frente mismo al campo. Es denominada conocida la bondad de las tierras de esa zona, excelentes todas para agricultura é ganadería, para que nos detengamos á llamar la atención de los interesados sobre este punto, al enunciar la ubicación del campo, hacemos su mejor recomendación. Base $ 295 la hectárea. El pago se hará en esta forma: dos hipotecas á favor de la Compañía Agrícola é Hipotecaria Argentina, que vencen en Mayo de 1915 y con las que cargará el comprador, una por 770 000 francos ($ oro 154 000) al 7 1|2 o|o anual y otra por 242 000 francos ($ oro 48.400) al 8 1|2 o|o anual, el saldo podrá abonarse: $ 180.000 al contado, $ 100.000 al 1o. de Junio de 1913 con 7 o|o de interés anual y el resto el 1o. de Junio de 1914, también con 7 o|o anual y garantía hipotecaria. Todos los intereses, por semestres anticipados. Título perfecto.

EL MARTES 2 de Abril, á las 4 de la tarde, en nuestro salón de ventas, calle San Martín 42. Son 2.670 hectáreas, 10 áreas y 61 centiáreas, que lindan: al NE. con R. de Serisé y herederos de Rufo Fernández, al SE. con Salaberry, Lalor y Bercetche; al SO. vía del F. C. O. en medio, con Meyer Hnos. y al NO., con José M. Fernández. El campo está dividido en 18 potreros, con sus alambrados respectivos y postes de ñandubay, tiene una casa de material de 5 piezas y dependencias, gran galpón y 8 puestos, también de material, 8 molinos y maizales, piletas de material y tanques australianos. Para visitarlo, en la estación San Emilio habrá siempre coche disponible para los interesados. Seña 8 o|o. Comisión 2 por ciento. Planos y mayores informes, en nuestra casa, San Martín 48.—V. S. LOBATO y Cía. m10

EN BELGRANO 10 LOTES

sobre la calle Republiquetas entre 11 de Septiembre y Arribeños, á dos cuadras de la estación Núñez y rodeado por una completa edificación. A 30 varas del camino de automóviles. Son lotes de 10 varas de frente por 30 de fondo más ó menos cada uno, lo que constituyen las medidas más lindas que pueden pedirse. Venta sin base á tanto la vara cuadrada y pagaderos, mitad al contado y mitad á 6 y 12 meses de plazo sin interés.

EL DOMINGO 31 de Marzo á las 4 p. m. sobre los mismos terrenos Títulos perfectos. Escrituras ante el escribano Juan González Canó. Seña 8 o|o. Comisión 2 o|o. Informes San Martín 81.Publio C. Massini y Cía. m21

LOS MEJORES TERRENOS

de un gran barrio, últimos 100 ctos. Entre edificios, antigua quinta de Bollini, totalmente edificada. A una cuadra de la Avenida Rivera, con adoquinado y doble vía de eléctrico, dos del bulevar Dorrego y á mitad de la estación Palermo, F. C. Pacífico. Dan frente á las Avenidas Guayanas, Uriarte, Godoy Cruz, Darwin, Humboldt, Fitz Roy, Bompland, Carranza y Cabrera. Zona de enormes progresos con todas las ventajas de los barrios modernos. Valorización rápida y continua. Venta sin base, á tanto la vara cuadrada, pagadero 25 por ciento al contado y el resto en cuotas semestrales de 20 por ciento cada una sin interés, condiciones de pago excepcionales que facilitan la adquisición de un terreno en el centro de la capital casi sin desembolso inmediato.

EL DOMINGO 31 de Marzo, á las 3 de la tarde, en los terrenos. Títulos perfectos. Escrituras ante el escribano señor Valenzuela. Seña, 8 por ciento. Comisión, 2 por ciento Planos é informes, en nuestras oficinas, San Martín 81.—Publio C. Massini y Cía.

VILLA SAN EDUARDO. —

Lanús, partido de Avellaneda. 444 lotes de terreno altísimo, á 8 cuadras de la estación Carraza, F. C. Midland y lindando con la villa del mismo nombre, que ha sido totalmente vendida y edificada. Base $ 5 por mes el lote, en 60 mensualidades.

EL DOMINGO 21 de Abril, á las 2 p. m. sobre los mismos terrenos. Tren gratis Después detalles. Pasajes y planos, San Martín 81.—Publio C. Massini y Cía. m17

VILLA BENQUEZ — UNA

nueva villa á las puertas de la capital, entre Bandleid y Lomas, lindando con las villas Talleres Barceló, Gavarone y otras á pocos minutos de Constitución, con el tranvía local y sangre dentro de los mismos terrenos y un pleno funcionamiento. 755 lotes de terreno altísimo y perfectamente ubicados, especiales para los que quieran edificar la casa propia pagando el terreno por pequeñas cuotas. Llamamos la atención de esta venta á los obreros empleados, especuladores, etc., pues en ninguna otra parte estarán mejor colocados sus ahorros. Esta rodeada esta nueva villa por otras que han sido fraccionadas y vendidas con mucho éxito, de manera que la rodea mucha edificación. Venta amplia y liberal, al alcance de todo el mundo, con la ínfima base de $ 4 por mes el lote, pagadero en 80 mensualidades, sin interés, dándose la posesión inmediata sin más desembolso que dos mensualidades de garantía en el acto del remate y dos más al retirar el título provisional, dándose las escrituras definitivas cuando hayan sido abonadas 20 mensualidades ante los señores Roverano y Blanco. Todo el que pague al contado gozará de un descuento del 20 o|o, sobre la parte á plazos. Calles abiertas y abovedadas con sus lotes perfectamente medidos y amojonados. Títulos perfectos á satisfacción del comprador. Comisión 2 o|o

EL DOMINGO 14 de Abril, á las 2 p. m. sobre los mismos terrenos venderemos estos 755 lotes que recomendamos muy especialmente en la seguridad de que se harán dinero. Para mayor comodidad de los interesados el día del remate pondremos tren gratis. Pidan pasajes y Planos y toda clase de datos en nuestra casa. San Martín 81.—Publio C. Massini y Cía. m24

CASAS

PARAGUAY 1840 — AL LA-

do de Callao. Situación central, no necesita recomendaciones. Toda la cuadra está edificada de palacetes de nuestras principales familias. Edificio bien cuidado, para ser habitado inmediatamente. Frente moderno. El edificio consta de sala, antesala, comedor, 4 dormitorios, dos piezas en altos y todas las dependencias. Mide 10 varas de frente por 47.27. En el costado O., y 46.10 en el costado E. Base de venta $ 50.000, incluyendo 50.000 cédulas argentinas, que el comprador tomará á su cargo á sello de plaza, abonando el excedente al contado.

EL MIERCOLES 27 de Marzo, á las 3 p. m., en nuestra casa, San Martín 81. Títulos perfectos. Seña 8 o|o. Comisión 2 o|o. Visítese de 10 á 12 y de 2 á 6 p. m., solicitando previamente una tarjeta en nuestra casa. Informes en nuestras oficinas.—Publio C. Massini y Cía. m17

JUDICIAL. — PROPIEDAD

San Juan 1480, entre San José y Sáenz Peña, á tres cuadras del bulevar Entre Ríos. Barrio muy comercial y de firme valorización. La propiedad consta de un edificio antiguo compuesto de 5 habitaciones de material y dependencias, en terreno de 7m. 15mts. de frente al Sur por 58m. de fondo é con una superficie en conjunto de 418 m. cs. en una. Venta por orden del señor juez doctor Julián Peña, á cargo del juzgado interinamente del doctor Aureliano Gigena, secretaría Rawson, en los autos sucesorios de don Luis Britos, doña Dolores Obligados, doña Saturnina Britos y don Antonio García. Base de venta 2|3 partes de su tasación, $ 38.296.02 c|l.

EL MIERCOLES 27 de Marzo á las 3 p. m., en nuestra casa, San Martín 81, venderemos esta propiedad que merecerá la atención de aquellos que buscan para la inversión de sus capitales algo excepcionalmente ubicado. Títulos perfectos. Seña 10 o|o. Comisión 2 o|o. Otros informes, en nuestras oficinas.—Publio C. Massini y Cía. m10

TERRENOS

CENTRO DE SAN MARTIN

á 50 varas de la estación. La esquina de Suárez y Las Heras en 11 lotes. Lo más central y valioso que puede ofrecerse. Base $ 6 c|l. la vara cuadrada. A plazos.

EL DOMINGO 7 de Abril á las 3 p. m. en los terrenos. Después detalles.—Publio C. Massini y Cía. m10

VILLA CARLOS PELLE-

grini.—Alta Gracia, sierras de Córdoba. Salud, belleza, confort y distinción, todo ello reunido hace de aquel lugar el sitio más delicioso que puede pedirse, atodesando el Sierras Hotel en la cumbre, venderemos 330 lotes de 500 varas cuadradas cada uno con opción y pagaderos en 60 mensualidades sin interés: trenes directos entre Retiro y Alta Gracia, un nuevo ramal de Alto del Fierro la pondrá á 40 minutos de la ciudad de Córdoba, el edificio y la concurrencia del hotel bastarían por sí solos para dar calor y vida á una población, pero agregándose los 40 ó 50 chalets ya terminados y construídos y ocupados la mayor parte del año por familias conocidas, y si esto no fuese bastante agréguese la población existente, entre estos terrenos y la estación, la que constituye una villa de gran movimiento con mucho comercio y la alegría propia de los que gozan de bienestar. Lo más florecientes están en el centro mismo, entre edificios, es lo que había reservado la Compañía de Tierras Sierras Hoteles Alta Gracia, de suerte que el que adquiera uno ó más lotes tendrá lo mejor de lo mejor.

EL SABADO 17 de Abril, á las 2 de la tarde, en nuestra casa, San Martín 81, efectuaremos este gran remate, sin base, á tanto la vara cuadrada, pagadero en 60 mensualidades, por cuenta y orden de la compañía de Tierras Hoteles de Alta Gracia y sin retiro de lote. El inferno próximo tendrá Alta Gracia un atractivo más y es el hermoso casino casi terminando, amplio, lujoso y elegante, tenemos lotes á lado, enfrente, á la vuelta, encima de él, todo debe comprar; en ningún otro lugar estarán mejor empleados los ahorros. La Naturaleza ha sido pródiga con nuestro país dándole lugares de belleza incomparable, los nativos somos los que más los ignoramos y admiramos los del otro continente. Hasta Alta Gracia regresarán en cantidad de gente cómo se ha complemento todo lo necesario para el confort: luz eléctrica, agua corriente, hipódromo, hermosos paseos y todo lo conveniente para hacer la vida agradable. El Sierras Hotel está bajo la administración del ferrocarril Central Argentino, lo que es una garantía de su buen funcionamiento. Para comprar no hay más desembolso que dos mensualidades de garantía en el acto del remate y dos más al retirar el título provisional que oportunamente se otorgará ante el escribano Abel Granillo Barros, en Córdoba, dentro de los 30 días después del remate. Títulos perfectos. Nuestra comisión del 2 por ciento es á cargo del comprador. Planos, folletos con fotografías y más datos en nuestra casa. San Martín 81.—Publio C. Massini y Cía.

EN BURZACO — 80 LOTES

bien ubicados á 8 cuadras de la estación, 5 de la iglesia y plaza y una de la avenida Figueroa Alcorta, cuyo tranvía eléctrico á San Vicente pasará muy en breve. El terreno es muy alto rodeado por suficiente edificación y es de un porvenir seguro é inmediato á sólo 30 minutos de Constitución y con 30 trenes diarios Especiales para obreros, especuladores y empleados, pues el F. C. S. pondrá este año pasajes y abonos semanales á precios reducidos, de suerte que será más cómodo, sano y agradable y económico vivir allí. Venta en 80 mensualidades sin interés con la ínfima base de 2 pesos por mes el lote dándose la posesión inmediata sin más desembolso que dos mensualidades de garantía en el acto del remate y una más al retirar el título provisional, dándose las escrituras definitivas cuando hayan sido abonadas 15 mensualidades 20 o|o de descuento sobre la parte á plazos al que prefiera abonar al contado. Títulos perfectos. Comisión 2 o|o.

EL DOMINGO 31 de Marzo á las 2 p. m. en los terrenos. Tren gratis. Pasajes, datos y planos, San Martín 81.—Publio C. Massini y Cía. m10

EN BELGRANO 10 LOTES

sobre la calle Republiquetas entre 11 de Septiembre y Arribeños, á dos cuadras de la estación Núñez y rodeado por una completa edificación. A 30 varas del camino de automóviles. Son lotes de 10 varas de frente por 30 de fondo más ó menos cada uno, lo que constituyen las medidas más lindas que pueden pedirse. Venta sin base á tanto la vara cuadrada y pagaderos, mitad al contado y mitad á 6 y 12 meses de plazo sin interés.

EL DOMINGO 31 de Marzo á las 4 p. m. sobre los mismos terrenos Títulos perfectos. Escrituras ante el escribano Juan González Canó. Seña 8 o|o. Comisión 2 o|o. Informes San Martín 81.Publio C. Massini y Cía. m21

LOS MEJORES TERRENOS

de un gran barrio, últimos 100 ctos. Entre edificios, antigua quinta de Bollini, totalmente edificada. A una cuadra de la Avenida Rivera, con adoquinado y doble vía de eléctrico, dos del bulevar Dorrego y á mitad de la estación Palermo, F. C. Pacífico. Dan frente á las Avenidas Guayanas, Uriarte, Godoy Cruz, Darwin, Humboldt, Fitz Roy, Bompland, Carranza y Cabrera. Zona de enormes progresos con todas las ventajas de los barrios modernos. Valorización rápida y continua. Venta sin base, á tanto la vara cuadrada, pagadero 25 por ciento al contado y el resto en cuotas semestrales de 20 por ciento cada una sin interés, condiciones de pago excepcionales que facilitan la adquisición de un terreno en el centro de la capital casi sin desembolso inmediato.

EL DOMINGO 31 de Marzo, á las 3 de la tarde, en los terrenos. Títulos perfectos. Escrituras ante el escribano señor Valenzuela. Seña, 8 por ciento. Comisión, 2 por ciento Planos é informes, en nuestras oficinas, San Martín 81.—Publio C. Massini y Cía.

VILLA SAN EDUARDO. —

Lanús, partido de Avellaneda. 444 lotes de terreno altísimo, á 8 cuadras de la estación Carraza, F. C. Midland y lindando con la villa del mismo nombre, que ha sido totalmente vendida y edificada. Base $ 5 por mes el lote, en 60 mensualidades.

EL DOMINGO 21 de Abril, á las 2 p. m. sobre los mismos terrenos. Tren gratis Después detalles. Pasajes y planos, San Martín 81.—Publio C. Massini y Cía. m17

VILLA BENQUEZ — UNA

nueva villa á las puertas de la capital, entre Bandleid y Lomas, lindando con las villas Talleres Barceló, Gavarone y otras á pocos minutos de Constitución, con el tranvía local y sangre dentro de los mismos terrenos y un pleno funcionamiento. 755 lotes de terreno altísimo y perfectamente ubicados, especiales para los que quieran edificar la casa propia pagando el terreno por pequeñas cuotas. Llamamos la atención de esta venta á los obreros empleados, especuladores, etc., pues en ninguna otra parte estarán mejor colocados sus ahorros. Esta rodeada esta nueva villa por otras que han sido fraccionadas y vendidas con mucho éxito, de manera que la rodea mucha edificación. Venta amplia y liberal, al alcance de todo el mundo, con la ínfima base de $ 4 por mes el lote, pagadero en 80 mensualidades, sin interés, dándose la posesión inmediata sin más desembolso que dos mensualidades de garantía en el acto del remate y dos más al retirar el título provisional, dándose las escrituras definitivas cuando hayan sido abonadas 20 mensualidades ante los señores Roverano y Blanco. Todo el que pague al contado gozará de un descuento del 20 o|o, sobre la parte á plazos. Calles abiertas y abovedadas con sus lotes perfectamente medidos y amojonados. Títulos perfectos á satisfacción del comprador. Comisión 2 o|o

EL DOMINGO 14 de Abril, á las 2 p. m. sobre los mismos terrenos venderemos estos 755 lotes que recomendamos muy especialmente en la seguridad de que se harán dinero. Para mayor comodidad de los interesados el día del remate pondremos tren gratis. Pidan pasajes y Planos y toda clase de datos en nuestra casa. San Martín 81.—Publio C. Massini y Cía. m24

PUBLIO C. MASSINI & Cía.

En MADERO

PARTIDO de PEHUAJO

524 HECTAREAS

A 15 cuadras de la estación Madero, con importantes mejoras y 250 hectáreas alfalfadas.

Base, $ 170 la hectárea, á plazos

El Sábado 30 de Marzo, á las 3

En nuestra casa, SAN MARTIN 81

Publio C. Massini &

Corvera y Peralta Martinez

C. & P. M.

318—SAN MARTIN—328

CASAS

En la Avenida de Mayo

CON FRENTE TAMBIEN A

Rivadavia números 864 y 874, entre Piedras y Tacuarí. Como situación es lo más importante y notorio del gran boulevar, cualquier gran obra que se realizara allí, justificaría rendimientos superiores. En tal caso, la nueva construcción ganaría la ventaja de la exoneración de impuestos de edificación por haber sido demolido el terreno para la avenida. Tiene un edificio que un frente á Rivadavia y que mientras se resuelve la nueva obra, da sin contrato, $ 1.650 al mes. La venta es por división hereditaria entre condóminos mayores todos. Base, desde $90 la vara cuadrada, pudiendo abonarse el precio al contado ó si se desea por terceras partes, una al contado, otra á un año y otra á dos años de plazo, con garantía hipotecaria de la misma propiedad é interés de 6 por ciento anual, pagadero por semestres antícipados. En caso de cancelación anticipada, ésta se hará con los intereses al día.

EL MIERCOLES 10 de Abril, á las 2 de la tarde, en nuestra casa, 318 San Martín 326.

TERRENO — Mide 19v53 de frente á la Avenida de Mayo, por 53v71 en el lado E.; 83v80 en el del O. y 19v24 en su otro frente á Rivadavia. Superficie, 1055.53 v. c. ó sea 791.80 m. c.

EDIFICIO — Consta de un gran almacén, sótano de 12 metros por 28 y 5 pisos altos, patio y dependencias. Las paredes de ambos lados son medianeras á contar del nivel de la vereda y el respectivo aumento que se calcule, hasta la altura del primer piso. La pared del sótano, lado Este, no se comprende en la medianería y la del lado O. queda dentro del terreno y pertenece á la finca; tampoco es medianero el espacio de pared en que están cargadas las piezas altas. Cualquier otra construcción ó subdivisión que hubiese, pertenece á los inquilinos. Los títulos de propiedad, son perfectos. Serán, 8 por ciento. Comisión, 2 por ciento. Más datos, en nuestras oficinas.—Corvera y Peralta Martínez. m8

EN LOMAS DE ZAMORA —

Notable finca, por su especial situación: bulevar General Rodríguez 52 al 62, entre Laprida y Boedo, centro mismo de esa ciudad, donde se desarrolla su principal comercio. Ocupa un amplio terreno en el que puede levantarse en sustitución del edificio antiguo existente, una serie de casas que producirán la más alta y segura renta. Dista 4 cuadras de la estación y media cuadra de la plaza, iglesia y establecimientos públicos. Base, $ 45.000.

EL DOMINGO 31 de Marzo, á las 5, en la misma propiedad. Medidas: 13 varas de frente por 65 de fondo en 13 varas en el contrafrente. Superficie: 1.072.25 v. c. El edificio consta de dos casas para negocio al frente, 7 habitaciones, etc. Título perfecto.—Corvera y Peralta Martínez. mi7

JUDICIAL — CASA EN Tandil

Calle Constitución 666, con adoquinado al frente y en el centro mismo de esa importante ciudad. El edificio es sólido y amplio y el terreno extenso. Dada la distribución de las habitaciones, puede fácilmente dividirse en dos lotes, cada uno de los que constituiría una casa. Orden del señor juez doctor Pera, secretaría del señor García Fernández. Testamentaría de don Juan Nicasio Aguirre. Base, $ 17.289,40, ó sea las dos terceras partes de la tasación.

EL LUNES 8 de Abril, á las 3, en nuestra casa, 318 San Martín 326. Terreno: Mide 20m668 (22v74) por 64m95 (75 varas). Superficie, 1335-762 m. c. (1781.14 v. c.) Edificio: Consta de 9 habitaciones, cocina, w. c., dos pozos de balde, zaguán con mosaicos, 8 por ciento á cuenta de precio, en el acto de la venta y 2 por ciento de comisión.—Corvera y Peralta Martínez. m6

CASA EN SAN FERNANDO

De altos y bajos, cómoda y muy bien situada 8 de Febrero 1415 y 1421 esquina á Chacabuco. A 4 cuadras de la estación del F. C., con afirmado en sus frentes y tranvía eléctrico proyectado en uno de ellos. Base $ 17.000.

EL DOMINGO 31 de Marzo á las 4.30 en la misma propiedad. Mide 8m32 vs. á 8 de Febrero por 50 á Chacabuco. Es hecha en el 1er. y consta de 12 habitaciones, 2 cocinas, galerías, zaguán y portón de hierro. Título perfecto.—Corvera y Peralta Martínez. m11

JUDICIAL — CASA Pavón

2575, entre Jujuy y Alberti. A una cuadra del bulevar Garay y 3 tres de San Juan, entre uno y otro. El edificio es bueno, así como su estado; su situación, rodeada de tranvías y de toda clase de recursos, es superior para habitación ó para renta. Orden del señor juez doctor Pera, secretaría del señor Persiani. Juicio seguido por don Bernardo Dupuy contra Da. Atanasia Cores de Rodríguez. Base, $ 24.068.77 ó sea las dos terceras partes de la tasación.

EL LUNES 25 de Marzo á las 4 p. m., en la misma propiedad. Mide 8m98 (10 varas 381 de frente por 21m28 (26v12) de fondo en el lado Este, 30m48 (35v42) en el del Oeste y 8 metros (10v32) en el contrafrente. Consta de zaguán con mosaicos, 7 habitaciones con cielos rasos de yeso y pisos de pino de tea, w. c., patios con mosaicos, etc. Seña, 8 por ciento. Comisión, 2 por ciento. Informes, en nuestra casa, 318 San Martín 326.—Corvera y Peralta Martínez. m5

EN VILLA ORTUZAR — DOS

casas á plazos. Giribone 1860 y 1870, entre la avenida Charruarín y Holmberg, á una cuadra del bulevar Alvarez Thomas con tranvías de ida y vuelta al centro. Base $.500 la número 1870 y $.500 pesos la otra. Mitad al contado y el resto en 2 cuotas iguales, á 9 y 18 meses, con 7 o|o de interés anual y garantía hipotecaria.

EL DOMINGO 31 de Marzo á las 4.30 en las mismas propiedades. El terreno de cada casa mide 10v09 por 30v53, tienen verja de material y hierro al frente. La casa número 1870 consta de 3 habitaciones, bajo galería con mosaicos, pieza de baño, cocina, sótano, etc. La casa número 1910, tiene 4 habitaciones, galería, cocina, etc. Título perfecto.—Corvera y Peralta Martínez. m23

TERRENOS

BAHIA BLANCA

POR ORDEN DEL FERRO-

carril del Sud. 325.756,72 varas cuadradas en grandes lotes. Sobre la ciudad misma, dominándola por entero, así como dominan toda la zona portuaria, pudiendo divisarse desde los terrenos, á simple vista, los buques Militar, Ingeniero White, Galván y más la zona de Cuatreros. No hay nada más próximo y más alto, al que reúnan ventajas de situación y de belleza comparables á la tierra que ofrecemos. Están ligados con la ciudad y con la estación del ferrocarril del Sud, por un amplio camino recientemente adoquinado que los cruza de SO. á NE. Los alrededores divididos en pequeños lotes constituyen desde tiempo atrás prósperas villas, cuya población crece y acerca elementos de vida y de progreso, incorporando nuevos barrios á la ciudad que á su vez informa día á día, el calificativo de la gran ciudad del Sur. La venta comprende 25 manzanas, que forman la chacra 168, divididas al efecto del remate en 88 lotes de 2.328 á 7.176 varas cuadradas. Se realizarán sin base, á pagar 25 o|o del precio al contado y el resto dividido en tres cuotas iguales á 1, 2 y 3 años de plazo con garantía hipotecaria é interés de 6 o|o anual.

EL SABADO 27 de Abril á las 3, en nuestra casa 318 San Martín 326. Los terrenos están medidos dentro de líneas municipales y serán entregados por la empresa vendedora. Los títulos son perfectos é intervendrá en la escrituración el escribano Cayetano J. Ugartechea. Pídanse planos en nuestra casa 318 San Martín 326. —Corvera y Peralta Martínez. m18

LOS MAS NOTABLES TE-

rrenos sobre Constitución, 8 lotes de medidas incomparables para construcciones modernas de importancia, y de producción. Están en un centro de activo movimiento, en un barrio definitivo, comercial y de familias, y estos terrenos con vistas construcciones, darán lugar hoy por la venta en detalle, á la transformación natural de lo antiguo á lo moderno con las ventajas que de ello se derivan.

Comprar un lote significará ganar dinero en plazo breve; edificarlo, tener su casa en la situación más cómoda y central, con base, á tanto la vara cuadrada, 1|4 al contado y 1|4 á 3 meses de plazo, con garantía hipotecaria é interés de 7 o|o anual.

EL DOMINGO 31 de Marzo á las 5, en los mismos terrenos. La esquina tiene 25v89 sobre Caseros por 35v.02 á Tacuarí. Hay 2 lotes sobre Caseros de 10 varas por 35 uno y por 42 otro, y 6 lotes frente á Tacuarí. Estos miden 11v.94 por 18 1|2 el lindero á la esquina y los demás 10 varas todos por fondos de 17 1|2 á 25 1|2 y 30 1|2 varas. Las construcciones no se han tenido en cuenta. Pídanse planos en nuestra casa 318 San Martín 328.—Corvera y Peralta Martínez. m30

EN BURZACO — A 2 AÑOS

de plazo, 4 1|2 manzanas centrales, divididas en lotes de cuartos de manzana y 24 lotes de medidas generales. Constituyen dos fracciones de tierra, próximas entre sí y divididas por la vía férrea; la primera al Oeste de ésta y la otra al Este, distando ambas cinco cuadras al Sur de la estación del ferrocarril. Son terrenos altos y lindos, donde se halla la casa-quinta de mayor importancia hasta la más modesta casa, tendrán la mejor ubicación y la seguridad de valorización progresiva, como corresponde á los grandes adelantos de ese pueblo tan próximo á la capital y tan bien servido por el profuso movimiento de trenes del F. C. S. Sin base, 10 por ciento al contado y el resto en 4 cuotas semestrales de 15 por ciento cada una, sin interés y con pagarés hipotecarios.

EL SABADO 20 de Marzo, á las 2 de la tarde, en nuestra casa, 318 San Martín 326. Las mananas dan frente á las calles Julio A. Roca, Mitre, 25 de Mayo, Amenedo y Francisco Moreno; al camino al puente y á tres otras calles paralelas á éste hacia el Norte. Los lotes están repartidos entre las 4 chacras situadas al NO. del camino al puente, bulevar Belgrano y la vía del ferrocarril. Títulos perfectos. Escrituras por la oficina del señor Narbaiza. Comisión, 2 por ciento. Pídanse planos é informes en nuestra casa.—Corvera y Peralta Martínez. m8

CAMPOS

EN CARMEN DE ARECO —

117 hectáreas y 2544 m. c. Tierra riquísima para lino y maíz. A 25 cuadras al N. de la plaza del pueblo, con camino directo que lo cruza, perfectamente cercado con 9 hilos, San Martín y uno de púa, todo propio y con alambrados, casa, puesto, galpón, corrales, monte frutal y forestal, de más de 8 años, quintas cercadas de 4 y 1 cuadra, alguna alfalfa, etc. En estado de explotación y de seguro rendimiento inmediato. $ Base, 800 $ la hectárea. Al contado.

EL MARTES 26 de Marzo, á las 3, en nuestra casa 318 San Martín 326. Linderos: Norte, Juan Beraztegui y Marchetti, Sur, Juan Flood; Este, el arroyo La Guardia, que lo separa del campo de la señora Dámasa Z. de Saavedra, y Oeste, Flood y Marchetti. Lo divide en dos fracciones regulares el camino al pueblo. Títulos perfectos. —Corvera y Peralta Martínez. m8

CREMERIA "PORONGUI-

tos"—En General Belgrano. Por cuenta y orden de la sociedad Siegmann Hnos., y por división de condominio. El establecimiento de cremería con su terreno de 4 hectáreas, cercos, divisiones, edificios, maquinarias, útiles, enseres y muebles, todo lo que la constituye y en estado de inmediata explotación. Venta en un solo lote y por un solo precio, sin base. Al contado.

EL LUNES 1o. de Abril á las 3, en nuestra casa, 318, San Martín 326.

DETALLE

Situación: En el pueblo Gral. Belgrano, F. C. S., á 2 horas de la capital y á 10 cuadras próximamente de la estación. Parte de la chacra núm. 60. Edificio principal de material techado de hierro, consta de gran salón, pieza del motor con entrepiso, escritorio, carbonera, torre para depósitos y plataforma para recepción de leche, Casa de material de 2 piezas, cocina y w. c.; pozo con brocal, ramada de cinc con batea para lavar tarros. Un potrero para animales de servicio. Otro para cerdos con ramada. La cremería es á vapor, con calder, vertical Holmberg de 8 caballos y motor horizontal de igual marca de 4 caballos con sus válvulas, rubinetes, cañerías y caños estubuidos en los pisos y tiene los siguientes útiles: Desnatadora Alfa Laval, de 2.000 litros; pasterizadora de 50 núm. 4, con estante de madera, refrescadora con estante de hierro, 1 bomba de rotación núm. 4, para suero; otra núm. 3, para agua; 1 depósito para 2.000 litros de leche, sobre puente de madera; un medidor acero estañado, de 200 lit.; 10 id de madera y latón para 400 lit.; 2 depósitos hierro para agua fría y caliente 2.000 y 1.000 litros respectivamente; cañerías, transmisiones, poleas y soportes y diversos otros útiles, muebles, carro, etc., cuyo detalle puede verse en nuestra casa.—Corvera y Peralta Martínez. m18

Guerrico & Williams

ORDEN DE LA COMPANIA

de Tierras y Hoteles de Sierra de la Ventana, divididas en quintas y solares formando el pueblo de recreo, que por su modernísimo trazado, su clima delicioso, la pureza de sus aires, está llamado á ser el rival de Mar del Plata; lugar y cita de nuestra mejor sociedad y preferida á esta última por todos los que no les sienta el aire de mar. A una noche de Buenos Aires y pocas horas de Bahía Blanca, es de cómodo y fácil acceso, y lo será más todavía cuando se realice el proyecto en estudio de un tranvía que construirá la compañía, uniendo la villa con la estación Sauce Grande; F. C. S. Así mismo la compañía proyecta una usina eléctrica para el suministrar luz y fuerza motriz á los chalets que se construyan. Siendo el deseo de la compañía realizar la venta íntegramente, las condiciones de venta son excepcionalmente ventajosas. Sin base á tanto el metro cuadrado, pagadero 20 por ciento al contado y el 80 o|o restante en 8 semestres de 10 por ciento á contar del 26 de Octubre de 1912, sin interés. Las escrituras se otorgarán inmediatamente por ante la oficina del señor Carlos de la Torre con títulos perfectos. Posesión inmediata.

EL MIERCOLES 10 de Abril á las 3 p. m. en nuestra casa, B. Mitre 530. Planos detallados pueden pedirse en Bahía Blanca, al señor C. A. Pronsato, al hotel club Sierra de la Ventana, en Buenos Aires á B. Mitre 530; en Mar del Plata, á nuestra sucursal Rambla y en las demás localidades á los representantes de "El Diario". Seña, 8 o|o. Comisión 2 o|o.—Guerrico y Williams. m21

ESTACION ESPIGAS, F. C.

S. línea de Alvear á Pigüé. Orden de la Compañía de Tierras del Sud. 4000 hectáreas de rico campo dividido en chacras, quintas y solares, rodeando esta estación; todas estas tierras aptas para agricultura, con buena aguada á poca profundidad, que la Compañía del Sud entrega á la venta amplia y sin limitaciones, siendo su deseo vender, sin hacer cuestión de precio. La fertilidad de la tierra se comprueba con un pequeño ensayo que se ha hecho, con maíz y hortalizas, consiguiéndose plantas de más de 2 metros de alto y hasta con 4 mazorcas y cebollas de medio kilo. Condiciones de pago: sin base las chacras y quintas, á tanto la hectárea, pagadero 20 por ciento al contado y el saldo en 4 cuotas iguales al 10 de Abril de 1913, 1914, 1915 y 1916, con 7 o|o de interés anual, por semestres adelantados. El pueblo, á tanto el m. c., en 10 semestres sin interés, abonándose 2 al contado y los restantes á contar del 10 de Octubre 1912. Todas las ventas se hacen dentro de las condiciones generales de la Compañía de Tierras del Sud. Posesión inmediata. Pídanse planos á B. Mitre 530.—Guerrico y Williams.

Nota importante — Todo comprador de chacras y quintas tendrá opción, dentro del año de su compra, de dejarla sin efecto, devolviéndosele la parte de precio pagada. Es la mejor garantía de la bondad de nuestros campos. m20

ORDEN de la compañía de

tierras de Guatraché, en la Pampa, sección III, 14.445 hectáreas en chacras de 50 hectáreas, rodeando las estaciones Kilómetro 49, construída y en servicio y Kilómetro 54 en construcción, del ramal de Guatraché á Macachín. Tierras muy ricas, especiales para agricultura, son las únicas que se ofrecen en esa preferente ubicación, y en tan liberales condiciones de pago. Sabido es que la sección III de la Pampa, es una de las pocas que cuentan con vías de comunicación fáciles y baratas, con la gran puerta de salida de Bahía Blanca, á 5 horas y cuyas tierras son aptas para toda clase de cultivos, como maíz, trigo, alfalfa, avena, cebada, etc. El objeto de la Compañía de Tierras de Guatraché es poner al alcance del pequeño agricultor el medio de hacerse de tierra propia y libertarse para siempre del arrendamiento que se lleva la buena parte de su utilidad anual. Además, en la Pampa, no existen impuestos, sólo se paga la contribución territorial y un pequeño derecho de guías, ventaja que coloca al agricultor de la Pampa en situación más holgada que, el de Buenos Aires y otras provincias. La venta se hará con amplia opción y toda liberalidad. Sin base, pagadero: 20 o|o al contado y el 80 o|o restante en 4 cuotas anuales al 25 de Abril de 1913, 1914, 1915 y 1916 con 6 por ciento de interés anual por semestres adelantados y garantía hipotecaria. Las escrituras se otorgarán inmediatamente por los escribanos de la Compañía, señores R. y M. Pasel, B. Mitre 459, con títulos perfectos. Posesión también inmediata.

EL VIERNES 12 de Abril á las 3 p. m. en nuestra casa, B. Mitre 530. Seña 8 o|o. Comisión 2 o|o.—Guerrico y Williams. m15

ORDEN DE LA COMPAÑIA

de Tierras de Guatraché. En la Pampa, sección III, 400 hectáreas en 12 chacras, sobre la estación Kilómetro 39 del ramal de Guatraché á Macachín, del ferrocarril del Pacífico. — Tierras de agricultura, de idénticas condiciones que las 14.445 hectáreas más arriba mencionadas. Sin base, 20 por ciento al contado y el saldo en cuatro cuotas anuales el 25 de Abril de 1913, 1914, 1915 y 1916, con 6 o|o de interés anual por semestres adelantados. Escrituras por R. y M. Pasel con títulos perfectos. Posesión inmediata.

EL VIERNES 12 de Abril á las 3 p. m. en nuestra casa, B. Mitre 530. Pídan planos —Guerrico y Williams. m15

EN Cañuelas — POR MEN-

sualidades. Frente mismo á la estación, 2 medias manzanas en 27 lotes de 221 á 620 varas, la mejor ubicación de la localidad. Para hoteles, bars, confiterías, almacenes, tiendas y cualquier otro comercio, estos terrenos son irremplazables. Sin base, en 20 mensualidades sin interés, á tanto la vara cuadrada, exigiéndose 2 mensualidades y 2 o|o de comisión en el remate, otras 2 mensualidades dentro de los 10 días, al entregarse las libretas y las restantes más ó menos á contar del 1o de Mayo. Posesión y escrituras inmediatas, ésta ante el señor Francisco García Talabera. Títulos perfectos.

EL DOMINGO 31 de Marzo á las 2 p. m. en los terrenos. Solicitan planos á los señores Bermejo Hnos., en Cañuelas ó en ésta á nuestra casa, B. Mitre 530.—Guerrico y Williams. m24

ORDEN DE LA COMPAÑIA

de Tierras del Sur. Todo comprador de chacras y quintas tiene un año de plazo para dejar sin efecto la compra, en caso que le convinlere, devolviéndosele la parte de precio pagada. Próximas ventas:

Las chacras, quintas y solares que rodean las siguientes estaciones:

Estación Espigas, F. C. S. línea de Alvear á Pigüé, partido de Olavarría, 4.000 hectáreas. El 14 de Abril á la 1 p. m.

Estación Pontaut, F. C. S. Partido de La Madrid. Línea de La Madrid á Pringles. 800 hectáreas. El 21 de Abril á las 9 a. m.

Estación Líbano, F. C. S. Partido de La Madrid. Línea de La Madrid á Pringles. 800 hectáreas. El 21 de Abril á las 2 p. m.

Estación Henderson, F. C. M. Partido de Pehuajó. 5.000 hectáreas. El 28 de Abril á la 1 p. m.

Estación Tedín Uriburu, F. C. S. Entre Azul y Juárez. Línea de Vela á Olavarría. 1.250 hectáreas. El 5 de Mayo á la 1 p. m.

Estación Blanca Grande, F. C. S. Partido de La Madrid. Línea de Alvear á Pigüé. 500 hectáreas. El 12 de Mayo á las 9 a. m.

Estación Arboledas, F. C. S. Partido de La Madrid. Línea de Alvear á Pigüé. 2.500 hectáreas. El 12 de Mayo á las 2 p. m.

Estación Espartillar, F. C. S. Entre Santa Lucía y Coronel Suárez. Línea de Alvear á Pigüé. 1.500 hectáreas. El 19 de Mayo á las 2 p. m.

Estación Pasman, F. C. S. Partido de Coronel Suárez. Línea de Alvear á Pigüé. 1.000 hectáreas. El 19 de Mayo á las....

Condiciones de pago: sin base, las chacras y quintas á tanto la hectárea pagaderos 20 o|o al contado y el saldo en 4 cuotas iguales á 1, 2, 3 y 4 años de plazo con 6 o|o de interés anual por semestres adelantados. El pueblo á tanto el metro cuadrado en 10 semestres sin interés. Todas las ventas se hacen dentro de las condiciones generales de la Compañía de Tierras del Sur. Posesión inmediata. Pídan planos á B. Mitre 530.—Guerrico y Williams. vlab.

ORDEN DE LA COMPAÑIA

de Tierras de Guatraché. Los Mirasoles, en Bahía Blanca. Tres hectáreas en quintas de 5 hectáreas y fracs de 25 hectáreas, lindando con el ejido de Bahía Blanca y Villa Harding Green entre el tranvía eléctrico á esta Villa, que las pone á 20 minutos de la plaza de Bahía Blanca, y la estación Caldenes, que las limita por el otro costado. Estas tierras de esas alrededores aptas para cultivos agrícolas, están rodeadas de terrenos todos subdivididos y vendidos en lotes pequeños. En la ubicación ideal para las quintas de verdura, frutales y toda clase de cultivos intensivos que prosperan y tendrán fácil salida por los múltiples medios de comunicación que los une con la plaza y mercados de Bahía Blanca. Además el río Naposta que riega un lado del campo permite realizar obras de irrigación que valorizan las tierras en tan gran escala. Los tambos, las chacritas de alfalfa, los gallineros tienen su lugar obligado y no puede pedirse mejor inversión de dinero, tanto para los que quieran trabajar la tierra con la seguridad no un máximo rendimiento sino también para el que quiera colocar sus ahorros, con la certeza de una gran valorización. Sin embargo de las ventajas citadas, la Compañía no hace cuestión de precio, la venta se hará amplia con opción y toda liberalidad. Sin base, á tanto la hectárea, pagadero 20 o|o al contado y el 80 restante en 4 cuotas al 25 de Abril de 1913, 1914, 1915 y 1916 con 6 o|o de interés anual pagaderos por semestres adelantados y garantía hipotecaria. Las escrituras se otorgarán por los señores R. y M. Pasel, B. Mitre 459, con títulos perfectos. Posesión inmediata.

EL JUEVES 11 de Abril á las 3 p. m. en nuestra casa, B. Mitre 530, donde pueden pedir planos. Seña 8 o|o. Comisión 2 por ciento.—Guerrico y Williams. m15

MUEBLES, ETC.

DEL Sr. LUIS F. DE OLI-

veira César, el rico mueblaje importado que adorna su casa-habitación, calle Santa Fe 760, por ausentarse á Europa. Elegantes muebles de estilo Luis XV de madera tallada y dorada tapizados en seda, compuestos de sofás y bergeres con almohadones duvet; sillas de fantasía Luis XVI con asientos esterilla dorada, biombo Luis XVI de madera tallada forrado en seda, elegante trumeau con espejo y marco dorado, rico piano crapaud de concierto, marca Rahmeld, pianola de la acreditada marca The Orchestrelle y Cía., rico mueble bahut secretaire antiguo de caoba y bronce cincelados, espejo marco dorado Luis XVI, riquísimos estores de hilo bries bise de hilo y encajes finos, jarrones de vieux china, hermosos grabados iluminados con marcos ovalados, precioso juego de comedor de la casa Glasor de caoba y marqueterie, cristalerías id, sillas id, con asiento, cubiertos ingleses, loza y cristalería, reloj inglés á repetición, arañas de bronce, rico juego de dormitorio francés de Luis XVI de caoba y marqueterie con ropero de 3 cuerpos, otro buen juego id inglés de la casa Maple, gran cama de bronce, bergeres tapizados en terciopelo, cortinados, alfombras, artefactos de luz eléctrica y gas, adornos é infinidad de muebles sueltos.

EL LUNES 25 de Marzo, á la 1 de la tarde y 8 de la noche, B. Mitre 530. Comisión, 10 por ciento.— Guerrico y Williams. m23

JUDICIAL — LA FABRICA

de sebo, calle Lobos entre Olden y Larrazábal. Edificada en terreno de 20 metros (23v09) de frente al SE. por 88m60 (102v31) de fondo, consta de un gran galpón de hierro galvanizado con claraboya y sótano; cercado de alambre tejido, pozo con bomba, w. c., etc. Base 8.000 pesos.

FRACCION FORMADA POR TRES LOTES Y PARTE DE OTRO, calle Lobos, lindando con la fábrica, señalados en el plano especial con los números 71a, 71b, 71c, 71d, compuestos por estar unidos de 32 metros (36v95) de frente sobre Lobos, por 20 metros (23v09) de fondo ó sea una superficie de 640 m. c. (865.39 varas cuadradas). Base $ 3 cada 75 decímetros cuadrados.

UN LOTE NUM. 70, calle Olden entre Lobos y Merlo, lindando por los fondos con los anteriores: mide (11v57) de frente al SO. por 60m32 (69v65) de fondo en el costado SE., 60m25 (69v68) en el costado NO. superficie 604.55 m. c. (808.10 v. c.) Base 2 pesos cada 75 decímetros cuadrados.

PROPIEDAD CALLE POLA 2222 entre Lobos y Merlo; mide 8m68 (10 v.) de frente al SO. por 25m27 (29v07) de fondo al NE., consta de 2 piezas, cocina, w. c., pozo semisurgente con bomba. Base pesos 2.133.33.

EL DOMINGO 14 de Abril á las 3 p. m. en la misma fábrica. Orden del señor juez doctor Aurelíano Gigena, secretaría del doctor Fermín M. Alsina en los autos testamentarios de don Félix Nasutti. Por orden del mismo juzgado se hace constar lo siguiente: que el lote número 73, manzana D, (la fábrica), adeuda $ 192, pagaderos en 12 mensualidades de 16 cada una, las que quedan á cargo del comprador: que las escrituras deberá otorgarse por ante el escribano señor Carlos Feliciano Molina, Maipú 220, y que todo comprador abonará 8 o|o como seña y parte de precio y 2 o|o de nuestra comisión.—Guerrico y Williams. m24

JUDICIAL — LAS INSTALA-

ciones y enseres varios de la fábrica de sebo situada calle Lobos entre Olden y Larrazábal.

Seis caballos.	Base $	100		$	600 —
20.000 ladrillos.	" "	13.33 el mil "			266.66
1 carro para chicharras.	" "	100		$	100 —
8 carros viejos.	" "	66.66	c.u.		200 —
Una jardinera.	" "	53.33			53.33
9 casillas madera.	" "	13.33			120 —
1 chata 4 ruedas.	" "	333.33			333 33
1 báscula con pesas.	" "	33.33			33.33
Un lote herramientas.	" "	66.66			66.66
1 lote 200 fajas más ó menos.	" "	20			40 —
1 lote Arneses.	" "	20			20 —
					1.813 31

ó sea 2|3 partes de la tasación.

EL DOMINGO 14 de Abril á las 3 p. m. en la misma fábrica. Orden del señor juez doctor Aurelíano Gigena, secretaría del doctor Fermín M. Alsina en los autos testamentarios de don Félix Nasutti. Comisión 10 o|o.—Guerrico y Williams. m24

F.G.E.

F. González Elizalde

Rivadavia 542. U. T. 1532, Avenida

EN BAHIA BLANCA — CO-

mo judicial, por orden de la sucesión Días Arana, frente por frente á Hipódromo, 185.000 v. c. en 4 lotes grandes á largos plazos.

EL LUNES 1o. de Abril á las 3 p. m. en mi casa, Rivadavia 542. Despues detalles.—F. González Elizalde. m13

SOBRE LA AVENIDA SAN-

ta Fe. En Martínez, 6 hermosas fracciones de casa apropósito para edificar la gran casa quinta ó para subdividir en pequeños lotes, tratándose de un pueblo importante como lo es Martínez, es lo suficiente para cualquiera ponderación que se quiera hacer al respecto, sea inoficiosa, se trata de negocios de fácil realización y que asegura al comprador en todo momento una excelente compra á cualquier precio, dado el punto importante que se encuentran los terrenos en venta. La fracción A, de la manzana I, esquina mide 98 varas de frente á la avenida Santa Fe por 85 de fondo, lo que hace una superficie de 8.913 v. c. Venta en un lote y á largos plazos.

Fracción B, lindera á la anterior, mide 43 metros de frente á una calle por 45 metros de frente y fondo á otra calle, superficie total 4.161 v. c., está á 20 minutos de la avenida Santa Fe, y frente por frente á un grandioso chalet en construcción y al del señor Martín y Cimar. Venta en un lote y en las siguientes condiciones de pago: 25 o|o al contado, 25 o|o á 6 meses, 25 o|o á 12, meses y 25 o|o á 18 meses á interés del 7 o|o.

Manzana Z. con frente también á la avenida, formando esquina á la de General Güemes y Alvarellos. Mide 62 varas de frente á la avenida, 80 varas á Güemes y 74 á Alvarellos. Superficie total 5.266 v. c. Venta en un lote y en las siguientes condiciones de pago: Mitad al contado y mitad á 6 y 12 meses á interés del 7 o|o demanda pagarés hipotecarios.

Cinco lotes formando esquina á 30 metros de la avenida y con frente á las calles General Güemes, Alvarellos y Arenales, tienen superficies de 300 á 400 varas cada uno. Venta en 67 mensualidades, dando un pequeño desembolso al contado. Sin base, á tanto la vara cuadrada.

La fracción notable lindando con el chalet del doctor Pistraneva, con frente á la calle Mitre y al lado de la avenida Santa Fe, mide 40 por 60 más ó menos. Superficie total 2.541 v. c. lo ideal para construcción de un lindo chalet ó para subdividir. Venta en un lote, visítenlas y no se descuiden, se trata de liquidarlos por lo tanto no hay para ellos interés de ninguna especie. Se rematarán

EL LUNES 1o. de Abril á las 3 p. m. en mi casa, Rivadavia 542. Planos, datos y mayores informes á mi casa, Rivadavia 542. —F. González Elizalde. m23

Abril de 1913, 1914, 1915 y 1916 con 6 o|o de interés anual pagaderos por semestres adelantados y garantía hipotecaria. Las escrituras se otorgarán por los señores R. y M. Pasel, B. Mitre 459, con títulos perfectos. Posesión inmediata.

EL JUEVES 11 de Abril á las 3 p. m. en nuestra casa, B. Mitre 530, donde pueden pedir planos. Seña 8 o|o. Comisión 2 por ciento.—Guerrico y Williams. m15

MUEBLES, ETC.

DEL Sr. LUIS F. DE OLI-

veira César, el rico mueblaje importado que adorna su casa-habitación, calle Santa Fe 760, por ausentarse á Europa. Elegantes muebles de estilo Luis XV de madera tallada y dorada tapizados en seda, compuestos de sofás y bergeres con almohadones duvet; sillas de fantasía Luis XVI con asientos esterilla dorada, biombo Luis XVI de madera tallada forrado en seda, elegante trumeau con espejo y marco dorado, rico piano crapaud de concierto, marca Rahmeld, pianola de la acreditada marca The Orchestrelle y Cía., rico mueble bahut secretaire antiguo de caoba y bronce cincelados, espejo marco dorado Luis XVI, riquísimos estores de hilo bries bise de hilo y encajes finos, jarrones de vieux china, hermosos grabados iluminados con marcos ovalados, precioso juego de comedor de la casa Glasor de caoba y marqueterie, cristalerías id, sillas id, con asiento, cubiertos ingleses, loza y cristalería, reloj inglés á repetición, arañas de bronce, rico juego de dormitorio francés de Luis XVI de caoba y marqueterie con ropero de 3 cuerpos, otro buen juego id inglés de la casa Maple, gran cama de bronce, bergeres tapizados en terciopelo, cortinados, alfombras, artefactos de luz eléctrica y gas, adornos é infinidad de muebles sueltos.

EL LUNES 25 de Marzo, á la 1 de la tarde y 8 de la noche, B. Mitre 530. Comisión, 10 por ciento.— Guerrico y Williams. m23

JUDICIAL — LA FABRICA

de sebo, calle Lobos entre Olden y Larrazábal. Edificada en terreno de 20 metros (23v09) de frente al SE. por 88m60 (102v31) de fondo, consta de un gran galpón de hierro galvanizado con claraboya y sótano; cercado de alambre tejido, pozo con bomba, w. c., etc. Base 8.000 pesos.

FRACCION FORMADA POR TRES LOTES Y PARTE DE OTRO, calle Lobos, lindando con la fábrica, señalados en el plano especial con los números 71a, 71b, 71c, 71d, compuestos por estar unidos de 32 metros (36v95) de frente sobre Lobos, por 20 metros (23v09) de fondo ó sea una superficie de 640 m. c. (865.39 varas cuadradas). Base $ 3 cada 75 decímetros cuadrados.

UN LOTE NUM. 70, calle Olden entre Lobos y Merlo, lindando por los fondos con los anteriores: mide (11v57) de frente al SO. por 60m32 (69v65) de fondo en el costado SE., 60m25 (69v68) en el costado NO. superficie 604.55 m. c. (808.10 v. c.) Base 2 pesos cada 75 decímetros cuadrados.

PROPIEDAD CALLE POLA 2222 entre Lobos y Merlo; mide 8m68 (10 v.) de frente al SO. por 25m27 (29v07) de fondo al NE., consta de 2 piezas, cocina, w. c., pozo semisurgente con bomba. Base pesos 2.133.33.

EL DOMINGO 14 de Abril á las 3 p. m. en la misma fábrica. Orden del señor juez doctor Aurelíano Gigena, secretaría del doctor Fermín M. Alsina en los autos testamentarios de don Félix Nasutti. Por orden del mismo juzgado se hace constar lo siguiente: que el lote número 73, manzana D, (la fábrica), adeuda $ 192, pagaderos en 12 mensualidades de 16 cada una, las que quedan á cargo del comprador: que las escrituras deberá otorgarse por ante el escribano señor Carlos Feliciano Molina, Maipú 220, y que todo comprador abonará 8 o|o como seña y parte de precio y 2 o|o de nuestra comisión.—Guerrico y Williams. m24

RICOS MUEBLES — PRE-

ciosos juegos de comedor importados, modernos, de roble claro, compuestos de 18 piezas; lindos juegos de escritorio y de hall, todo de roble claro, igualmente importados y modernos, con escritorio ministro, bibliotecas, sillones, sofás, sillas, muebles, trine, perchas de vestíbulo con armaritos, gran reloj de pie con cajón de roble, todos estos muebles son nuevos, flamantes y de buen gusto. Juegos Luis XVI de laqué, con esterilla y seda; buen juego de dormitorio Luis XV de nogal tallado, con ropero de 3 cuerpos; escritorio cilindro de roble; espléndida pianola con música; juegos de vestíbulo importados, juegos de sala de varios estilos; juego dormitorio Luis XIV y Luis XV; elegante juego de cubiertos con un rico estuche de roble; pianos perpendiculares; escritorios ministro, juegos comedor de roble ahumado, con sillas asientos de cuero; juegos de cuero, vitrina, lavatorio con depósitos para desinfectantes y sillón de operaciones, todo de laqué; panneaux de tapicería, guardarropas, camas de bronce, bañaderas enlozadas, lavatorios agua corriente, dormitorios de pino de tea, lindos grabados iluminados, floreros de cristal, mesas consolas con espejos, cuadros al óleo enmarcados, alfombras, artefactos de luz eléctrica y gas, adornos é infinidad de muebles sueltos.

EL LUNES 25 de Marzo, á la 1 de la tarde y 8 de la noche, B. Mitre 530. Comisión, 10 por ciento.— Guerrico y Williams. m23

JUDICIAL — LA FABRICA

de sebo, calle Lobos entre Olden y Larrazábal. Edificada en terreno de 20 metros (23v09) de frente al SE. por 88m60 (102v31) de fondo, consta de un gran galpón de hierro galvanizado con claraboya y sótano; cercado de alambre tejido, pozo con bomba, w. c., etc. Base 8.000 pesos.

FRACCION FORMADA POR TRES LOTES Y PARTE DE OTRO, calle Lobos, lindando con la fábrica, señalados en el plano especial con los números 71a, 71b, 71c, 71d, compuestos por estar unidos de 32 metros (36v95) de frente sobre Lobos, por 20 metros (23v09) de fondo ó sea una superfic

Bacigaluppi y Rúa

BACIGALUPPI Y RUA

Casa Central: Avenida de Mayo 672 y 682; Sucursales: Flores, Rivadavia 6640; Belgrano, Cabildo 2077; Almagro, Victoria 3841; en Mar del Plata, San Martín 369 y Rambla del Bristol; en Rosario de Santa Fe, calle Santa Fe 1074; y en Necochea, calle 25 de Mayo 55 al 59.

CASAS

LA GRAN ESQUINA DEL Sur, Perú 1110 esquina Humberto 1 555, 596 y 600. Mide 20 por 21 varas. Base pesos 63.000 pagando su importe 1/2 al contado y 1/2 á un año de plazo, interés 8 o/o ó hipoteca del mismo bien. Se compone su edificio que es antiguo, refaccionable de dos amplios salones de negocio, con sótanos, 15 habitaciones en conjunto, y demás dependencias. Esta esquina cuyas dimensiones se prestan admirablemente para la construcción de una soberbia casa de renta, es la más importante del Sur, el barrio es eminentemente comercial, donde se encuentran radicadas las más importantes casas de comercio y con todas las comodidades apetecibles. Todo elogio es poco ante su brillante ubicación, nos concretaremos solamente á manifestar que sólo 100 metros dista de la avenida San Juan que está próxima á la avenida 9 plaza de Mayo. Asfalto y adoquinado al frente. Visitese. Datos, Avenida de Mayo 672 al 82.—Bacigaluppi y Rúa. R. 3 223.

EL DOMINGO 31 de Marzo á las 5. m24

CON CEDULAS — PROPIE- dad Luis XV, en el Caballito. Calle Rojas 820 entre Arengreen y Pinnes. Base pesos 7.000 incluso 4.500 cédulas argentinas. Edificio de sala al frente con balcones y celosías, 2 dormitorios, baño, cocina y w. s. pisos de tea, cielos de yeso decorados, carpintería de cedro, etc. Barrio inmejorable por su edificación, con adoquinado pago y vereda al frente. A sólo 200 metros de la avenida Gaona con eléctrico. Más datos, Avenida de Mayo 672 al 82 ó Rivadavia 6640. —Bacigaluppi y Rúa. R. 3 532 (4).

EL DOMINGO 31 de Marzo á las 3. m24

CASA CENTRAL — SOBRE el Parque Centenario, calle Arengreen 20, entre las de Miriñay é Hidalgo. Mide 9 por 16 varas. Base, $ 7.500. Su edificio espléndidamente distribuido y su construcción hecha con materiales escogidos, se compone de una amplia sala, dos cómodos dormitorios, pieza de servicio, cocina, w. c., piso de tea, cielos rasos de yeso, cornisa de cedro, umbrales de mármol, patios de mosaico, y otros innumerables detalles que visitándola se podrán estimar. Paraje altísimo y de incalculable porvenir, allí día á día surge un bonito edificio, surge una bella casa-quinta, los que contribuyen eficazmente á que esta zona esté en constante valorización. A un paso de los bulevares Rawson y Centenario, único y único adoquinado. Visítese. Datos, Avenida de Mayo 672-82 ó sucursal Flores, Rivadavia 6640. —Bacigaluppi y Rúa.—R. 3372.

EL DGO. 31 de Marzo, á las 4. m24

EN EL CABALLITO — Fin- ca moderna. Calle Arengreen 953 entre Rojas y Caballito. Mide 10 por 32 varas. Base $ 8.000 pesos á plazos. Su edificio bien construido y de distribución esmerada, consta de 3 dormitorios, comedor, baño, cocina, w. c., carpintería de cedro, galerías de material, cielos rasos de yeso, etc., etc. Se trata de la mejor posición del Caballito, á 40 metros del adoquinado, 200 metros de la avenida Gaona con eléctrico y rodeada por compacta y moderna edificación. Más datos avenida de Mayo 672 al 82 ó sucursal Flores, Rivadavia 6640.—Bacigaluppi y Rúa. R. 3.322 (B).

EL DGO. 31 de Marzo á las 3.30. m24

EN PALERMO — CASA CA- lle Humboldt 2321, entre Charcas y Paraguay. Mide 10 por 33 varas. Base, $ 20.000 incluidos 13.000 en cédulas, pudiendo pagarse el resto mitad al contado y mitad á un año con 7 por ciento de interés. Consta de sala, dos dormitorios, comedor, dos dormitorios más, baño, cocina, w. c., una pieza en altos, vestíbulo, galería de material, patios de mosaico, instalación de gas y luz eléctrica, celosías, carpintería de cedro, piso pino tea, umbrales de mármol, cielos rasos de yeso, agua semisurgente, adoquinado y vereda de mosaico al frente y otros detalles que podrán apreciarse de visu. El barrio aristocrático en que está situada esta magnífica propiedad basta por sí solo para recomendar su adquisición. Dista pocos metros de la estación del Ferrocarril Pacífico de Santa Fe y las unen con el centro numerosas vías de eléctricos. Más datos, Avenida de Mayo 672-82 ó Cabildo 2077.—Bacigaluppi y Rúa.—R. 3314.

EL DGO. 31 de Marzo, á las 4.30. m24

EN GENERAL URQUIZA — Casa flamante, calle Valdenegro 2639, entre Guanacache y Bebedero. Mide 10 por 50 varas. Base, $ 15.000 que reconoce en hipoteca á un año de plazo. El edificio hecho á todo costo y con materiales de primer orden, consta de verja de mamposteria al frente, jardín, sala y escritorio, vestíbulo, 3 dormitorios, comedor que cuadra el patio, otro dormitorio más despensa con amplio sótano, cocina, baño, dos habitaciones en altos, galería de material, cielos rasos de yeso decorados, pisos pino de tea, carpintería y celosías de cedro, umbrales de mármol y demás detalles de una casa moderna y bien distribuida. La ubicación es bajo todos conceptos recomendable, pues se trata de la parte más notable de Villa Urquiza, á 100 metros de Alvarez Thomas, 3 cuadras próximas á la estación del ferrocarril y plaza Echeverría con líneas de tranvías á todos rumbos. Más datos á nuestra casa central. Avenida de Mayo 672-82 ó sucursal Belgrano, Cabildo 2077.—Bacigaluppi y Rúa. —R. 3333.

EL DGO. 31 de Marzo á las 5. m24

EN EL CABALLITO — Fin- ca moderna. Calle Arengreen 953 entre Rojas y Caballito. Mide 10 por 32 varas. Base $ 8.000 pesos á plazos. Su edificio bien construido y de distribución esmerada, consta de 3 dormitorios, comedor, baño, cocina, w. c., carpintería de cedro, galerías de material, cielos rasos de yeso, etc., etc. Se trata de la mejor posición del Caballito, á 40 metros del adoquinado, 200 metros de la avenida Gaona con eléctrico y rodeada por compacta y moderna edificación. Más datos avenida de Mayo 672 al 82 ó sucursal Flores, Rivadavia 6640.—Bacigaluppi y Rúa. R. 3.322 (B).

EL DGO. 31 de Marzo á las 3.30. m24

EN PALERMO — CASA CA- lle Humboldt 2321, entre Charcas y Paraguay. Mide 10 por 33 varas. Base, $ 20.000 incluidos 13.000 en cédulas, pudiendo pagarse el resto mitad al contado y mitad á un año con 7 por ciento de interés. Consta de sala, dos dormitorios, comedor, dos dormitorios más, baño, cocina, w. c., una pieza en altos, vestíbulo, galería de material, patios de mosaico, instalación de gas y luz eléctrica, celosías, carpintería de cedro, piso pino tea, umbrales de mármol, cielos rasos de yeso, agua semisurgente, adoquinado y vereda de mosaico al frente y otros detalles que podrán apreciarse de visu. El barrio aristocrático en que está situada esta magnífica propiedad basta por sí solo para recomendar su adquisición. Dista pocos metros de la estación del Ferrocarril Pacífico de Santa Fe y las unen con el centro numerosas vías de eléctricos. Más datos, Avenida de Mayo 672-82 ó Cabildo 2077.—Bacigaluppi y Rúa.—R. 3314.

EL DGO. 31 de Marzo, á las 4.30. m24

EN GENERAL URQUIZA — Casa flamante, calle Valdenegro 2639, entre Guanacache y Bebedero. Mide 10 por 50 varas. Base, $ 15.000 que reconoce en hipoteca á un año de plazo. El edificio hecho á todo costo y con materiales de primer orden, consta de verja de mamposteria al frente, jardín, sala y escritorio, vestíbulo, 3 dormitorios, comedor que cuadra el patio, otro dormitorio más despensa con amplio sótano, cocina, baño, dos habitaciones en altos, galería de material, cielos rasos de yeso decorados, pisos pino de tea, carpintería y celosías de cedro, umbrales de mármol y demás detalles de una casa moderna y bien distribuida. La ubicación es bajo todos conceptos recomendable, pues se trata de la parte más notable de Villa Urquiza, á 100 metros de Alvarez Thomas, 3 cuadras próximas á la estación del ferrocarril y plaza Echeverría con líneas de tranvías á todos rumbos. Más datos á nuestra casa central. Avenida de Mayo 672-82 ó sucursal Belgrano, Cabildo 2077.—Bacigaluppi y Rúa. —R. 3333.

EL DGO. 31 de Marzo á las 5. m24

RIVERA 1277 al 79 ENTRE las de Godoy Cruz é Iriarte. Flamante casa de renta de altos y bajos. Mide su terreno 9 por 30 varas. Base pesos 40.000: 1/3 al contado y 1/2 á 1 6 2 años de plazo con el interés del 7 o/o. Venta ad corpus. Su edificio construido con materiales seleccionados, acertada distribución y de arquitectura moderna, consta de gran salón con sótano para negocio, comedor, 2 dormitorios, cuarto de baño, cocina, etc., en los bajos, en los altos zaguán con revestimiento de mármol y azulejos, comedor de 3 dormitorios, vestíbulo, cuarto de baño, pieza de servicio, azotea, instalaciones de luz eléctrica y carpintería de cedro, cielos rasos de yeso, celosías y vidrios biselados en todas sus puertas. Todo elogio á esta hermosa propiedad resultaría pálido ante la realidad de sus condiciones, por lo que invitamos á todas aquellas personas que deseasen adquirir una buena casa de renta, no dejen de hacerle una visita y convencerse así de la verdad de nuestras manifestaciones. Su ubicación es digna de tenerse muy en cuenta sobre una avenida importantísima, con doble vía de eléctrico, próximos á la estación Palermo del F. C. P. y al paseo del mismo nombre. Datos y planos, avenida de Mayo 672 al 82.—Bacigaluppi y Rúa. R. 2.500.

EL DOMINGO 31 de Marzo á las 4 p. m. m24

EN PALERMO — CASA CA- lle Serrano 1931, entre General Soler y Nicaragua. Mide 9x32 varas. Base, $ 16.000. Reconoce una hipoteca de $ 13.000 á 7 por ciento. La distribución del edificio se compone de 4 amplias habitaciones, cocina, w. c., piso de tea, cielos rasos de madera, umbrales de mármol, galería de cristales, patio de mosaico y verja y jardín al frente; ubicación excepcional en lo mejor y más importante del municipio á 100 metros de la avenida Santa Fe, plaza Italia y Jardín Zoológico y rodeados por un núcleo de lujosas construcciones. Es el mejor barrio para vivir, pues cuenta con todas las comodidades apetecibles, gas, luz eléctrica, adoquinado, etc., etc. Visítese. Datos, Avenida de Mayo 672-82.—Bacigaluppi y Rúa.—R. 3314.

EL DGO. 31 de Marzo, á las 4.30. m24

VENEZUELA 2652, ENTRE Saavedra y Misiones. Buena propiedad que mide su terreno 9x22 varas. Base, $ 25.000, á plazos. El edificio se compone de buenos sala, 5 habitaciones, baño, cocina, w. c., pisos de tea, patio de mosaico, umbrales de mármol y otras dependencias. La ubicación es brillante en todo concepto, entre construcciones modernas destacándose propiedades lujosas, las que transforman en un barrio magnífico y el mejor para vivir, teniendo toda clase de comodidades. A un paso de la Avenida Independencia, á 5 del bulevar Rivadavia y de la estación Once, como se ve, el paraje no puede ser nada mejor. Adoquinado al frente, agua corriente y cloacas. Visítese. Datos, Bacigaluppi y Rúa.—R. 3170.

EL DGO. 31 de Marzo, á las 3.30. m24

EN FLORES — CASA LUIS XV, preparada para altos. Calle Nueva 31 entre Páez y Neuquén, á una cuadra de los bulevares Gaona y Nazca. Mide 10 por 38 varas. Base 14.000 pesos, á plazos. Su edificio en cal hecho con buenos materiales consta de sala y escritorio al frente, tres espaciosas habitaciones, comedor que cuadra los patios, baño, espacio para una habitación más, pieza de servicio en altos, carpintería de cedro y celosías, cielos rasos de yeso decorados, mosaicos, mármoles, pileta de lavar, gas y otros pormenores de las casas, bien construidas. Barrio que progresa constantemente y donde la edificación ha avanzado en tal forma que hoy se encuentra ahogado, notándose cuánta y cuán pocas quintas le quedan que den impulso á que las tierras en esos parajes estén en continua valorización. A un paso de los bulevares Nazca y Gaona (cuya importancia más decantada), adoquinados y en breve con líneas de tranvía. Visítese es el mejor comentario. Datos, Avenida de Mayo 672 al 82 ó sucursal Rivadavia 6640.—Bacigaluppi y Rúa. R. 3.321.

EL DGO. 31 de Marzo á las 4.30. m24

TERRENOS

DOS LOTES CENTRALES — Sobre las avenidas San Martín, Alsina y Dungeness, todas con tranvía eléctrico y adoquinado, calle Sapiel entre Dungeness y Virgenes, de 10 por 35.35 varas cada uno, lotes números 11 y 12, Manzana (G.) Venta sin base, á tanta la vara cuadrada con fuerte rebaja por ser de contado. Como paraje es de lo mejor, por su espléndida edificación como así también por las diferentes líneas de tranvías que cruzan y que corren á distintas direcciones. Más datos, Avenida de Mayo 672-82 ó Rivadavia 6640.—Bacigaluppi y Rúa.—R. 3372.

EL DOMINGO 31 de Marzo, á las 2.30. m24

EN MARTINEZ — 51 LOTES en 40 mensualidades sin interés! En pleno centro aristocrático, con frente á la Avenida Manuel Aguirre (camino de automóviles de Buenos Aires al Tigre) y calles Graz, Brown, Ladislao Martínez y Moreno, á 40 metros de la importante calle Alvear, rosusto su adoquinado, á un paso de la estación Martínez, del tranvía eléctrico y rodeados de espléndidas casas-quintas y chalets. Forman parte de las manzanas C. y D. de la conocida quinta de Lamarca. Venta sin base á tanto la vara cuadrada. Unico desembolso, dos mensualidades de seña en el acto del remate (comisión 2 por ciento) y otras dos mensualidades dentro de los 10 días al retirar los títulos provisionales. Después detalles.—Bacigaluppi y Rúa.—R. 2232.

EL DOMINGO 14 de Abril, á las 3, en los mismos. m17

45 QUINTAS EN EL PILAR En 30 mensualidades sin interés. Base 15 centavos la vara cuadrada. Las superficies varían entre 5.000 y 9.000 varas cuadradas, alambrado y con calles abiertas. Se encuentran ubicados sobre el pueblo, á 10 cuadras de las estación Pilar, F. C. P., y con un servicio extraordinario de trenes urbanos los que ponen sólo 60 minutos al Retiro y 8 del F. C. Lacroze, lindando con el mismo pueblo y á 4 cuadras de la plaza é iglesia. Estas tierras son conocidas por de Pilero, paraje altísimo y de indiscutible porvenir, por ser un lugar delicioso y en donde muy pronto se levantarán soberbias casas quintas, lo que es la base del progreso y del adelanto de este importante pueblo cabeza del partido y caracterizado como uno de los importantes del Pacífico. Pilar es un pueblo formado donde existen edificios hermosos como ser el gran Instituto Carlos Pellegrini, el único en su género en el país compuesto de 28 cuerpos de edificio con un magnífico parque. Estas quintas se prestan para la especulación, pues subdividiéndolas en lotes pequeños se obtendría un precio excepcional ó bien para el agricultor, quintas de verdura, etc., donde el quintero tendría la única ocasión de mandar sus frutos directamente al Mercado Abasto, por medio del F. C. C. B. A. Mayores alabanzas acerca de su Paraje, ubicación etc., es superfluo bajo todo concepto. Las condiciones de pago son inmejorables y al alcance de todos los bolsillos. En 30 meses, sin interés, con el único desembolso de 2 meses en el acto del remate y 2 más al retirar el título provisional. Las escrituras serán otorgadas por ante la oficina del señor Ramón Blanco, una vez abonadas 15 mensualidades. Posesión inmediata. Lotes amojonados y dentro de líneas municipales. Datos y planos, Avenida de Mayo 672 al 82 ó sucursales.—Bacigaluppi y Rúa.—R. 3.301.

EL JUEVES 28 de Marzo á las 4 en nuestra casa. m15

EN ARRECIFES — 550 ES- plendidos terrenos en su mayoría lindando con edificios, los únicos disponibles más centrales y mejor ubicados de la localidad, dentro del ejido del pueblo, con calles abiertas, etc. En 30 meses sin interés y sin base, á tanto la vara cuadrada. Por cuenta y orden de un sindicato. El principal núcleo de estos hermosos lotes, está situado en la avenida Circunvalación Este, (hoy Buenos Aires) y calles San Pedro, Venuedores en el Tala, General Hornos y otras; otro importante grupo en la avenida Dardo Rocha, arteria que se extiende por el mismo centro del pintoresco pueblo y los restantes sobre la avenida José Angel Molina, que corre inmediata á la vía del ferrocarril. Los primeros distan 8 cuadras de la estación, 3 de la avenida Dardo Rocha y 5 de la iglesia y plaza principal. En estos terrenos se construirán los edificios para escuela pública y capilla habiendo sido donados para este fin. Los restantes á sólo 2 y 3 cuadras de la iglesia, plaza principal y en una avenida, cuya importancia hemos mencionado y los demás á 4 cuadras directas de la estación é inmediatos á la iglesia y plaza. Condiciones: Seña 2 meses en el acto del remate y 2 o/o de nuestra comisión y otras 2 al recibir el título provisional. Descuento de 15 o/o al que abone al contado. Posesión inmediata al siguiente día del remate. Escrituras por ante el escribano señor Domingo B. Risso, en Arrecifes, quien suministrará todos los datos necesarios. Datos y planos avenida de Mayo 672 al 82 ó sucursales.—Bacigaluppi y Rúa. R. 3.329.

EL DOMINGO 14 de Abril á las 2, sobre los mismos terrenos. m23

En LLAVALLOL, F. C. S. 78 lotes. En la parte más alta y pintoresca del pueblo. A 2 cuadras de la estación y frente á la calle directa á ésta. Venta en 30 meses, sin interés y base de $ 6 por mes al lote. Después detalles. Datos y planos, Av. de Mayo 672 al 82.—Bacigaluppi y Rúa. R. 3.147.

EL DGO. 14 de Abril á las 3 p. m. Tren gratis de Constitución, á las 2 y 5. m12

A 100 METROS DE RIVADA- via.—Una espléndida esquina en dos lotes, calle Víctor Hugo y Yerbal, rumbos Sur y Oeste, con superficies de 329 y 200 v. c. respectivamente. Base, $ 5 vara cuadrada, lindan con buenos edificios de regio estilo. A sólo un paso de la Avenida Rivadavia con tranvía eléctrico número 3 á todas partes del municipio y por último vía á vía á la estación Luro del F. C. O., desde hace tiempo librada al servicio público. Más datos, avenida de Mayo 672-82 ó Rivadavia 6640.—Bacigaluppi y Rúa.—R. 3310.

EL DGO. 31 de Marzo, á las 4.30. m24

6 LOTES EN FLORESTA — En su parte central. En 30 meses, sin interés. Forman parte de la conocida quinta de Silveyra. Con frente á las avenidas Directorio y calles Azul, Tandil, Remedios y Pergamino. Miden 9 y 10 varas de frente por 20 á 40 varas de fondo, ideales chalets, para cualquier clase de construcción. Sin base á tanto la v. c. en 30 meses, entregando 1/3 en el acto del remate (5 o/o de comisión) en 3 meses más á la entrega de la libreta dentro de 5 días de efectuado. Las escrituras se darán inmediatamente ante la oficina del señor Pascual S. Gargiulo (B. Mitre 655), son los únicos lotes que quedan sin edificar y los más inmediatos á los tranvías que funcionan por las avenidas Provincias Unidas, Rivadavia y Directorio, que distan sólo 2 y 4 cuadras de estos terrenos. La venta es como judicial y por lo tanto se venderá al mejor postor. Datos y planos, avenida de Mayo 672 al 82 ó sucursal, Flores, Rivadavia 6640.—Bacigaluppi y Rúa. R. 3.317.

EL DGO. 31 de Marzo á las 5. m24

EL GRAN REMATE DEL año. Espléndida fracción que se subdividirá en lotes. En 36 mensualidades, sin interés. Da frente al gran bulevar Santa Fe (hoy Maipú), adoquinado y en breve con tranvía eléctrico desde Buenos Aires al Tigre, con luz eléctrica y arteria importantísima que une á la capital con todos los progresistas y preferidos pueblos del Norte. Tiene á los fondos la estación y población de Florida y está á 100 metros del bulevar Circunvalación y de la estación que erigirá el F. C. de Trocha Angosta, á igual distancia de la estación del tranvía eléctrico al Tigre á cuya obra se dará principio próximamente, pues están ya confeccionados y aprobados los planos respectivos. Se está levantando en los alrededores una hermosa edificación que hace asegurar lo que será en lo futuro ese privilegiada zona. Hay calles adoquinadas recientemente que cruzan el terreno en toda su extensión. En breve detalles. Oportunamente se fijará la fecha del remate. v28

Informes completos á nuestra casa central ó sucursales, por carta, personalmente ó por teléfono.

BACIGALUPPI Y RUA.

Santillán & Joseph

EN SAN VICENTE, F. C. Sud. 260 lotes de terrenos en 36 mensualidades sin intereses. Base dos pesos por mes el lote. Distan seis cuadras del pueblo y dan frente á las calles Alberdi, Sarmiento, Centenario, Buenos Aires, Artes y Oficios, España, Independencia, Montevideo, Italia y otras, y á una del bulevar de Mayo, la más importante y principal arteria del pueblo, por donde pasará en breve una línea de tranvía eléctrico que unirá el pueblo con la estación El tranvía á sangre pasa á dos cuadras de los terrenos y el ferrocarril corre 45 trenes diarios entre San Vicente y Buenos Aires. Están estos terrenos sobre una loma y en el paraje más progresista de esta importante localidad, donde la tierra adquiere cada día mayor valor. La facilidad con que se puede adquirir estos lotes, es verdaderamente recomendable, tratándose de terrenos centrales lindando con el pueblo y en el paraje preferido para residenciar de verano. Condiciones de la venta: tres mensualidades y el 2 o/o de comisión en el acto del remate, y 005 mensualidades dentro de los treinta días siguientes. Escrituras definitivas por ante los escribanos señores Fernández y Echeverry, B. Mitre 441, una vez abonadas 15 mensualidades. Posesión inmediata. Pidan planos y demás detalles á Santillán y Joseph.

EL LUNES 1o. Y MARTES 2 de Abril, á las 3 p. m. en nuestro salón de ventas, San Martín 178. v1a

Enrique D. Lagos & Cía.

343 San Martín 343

PUEBLO

DARRAGUEIRA

SOLARES RODEANDO LA estación para casas de habitación y comercio, y también para especulación. 50 manzanas en lotes de 300 á 900 metros cuadrados, á ambos costados de la vía, trazado inteligentemente, ideado con avenidas diagonales que convergen á la plaza y escuelas ya construídas. Es el paraje de más seguro porvenir de todos los pueblos formados en esa zona, tanto por la buena calidad de la tierra, cuanto por la estratégica situación con 4 líneas que allí convergen, con 6 trenes de pasajeros por día que facilitan el tráfico y movimiento del comercio y del trabajador. Es la gran ciudad para dentro de pocos años. La empresa del F. C. P. narró una bonificación especial á las construcciones que se levanten dentro del año de esta venta, con frentes que llenen ciertas condiciones de estética para estímulo de embellecimiento del pueblo, hay también una colonia de empleados y se proyectan otras de mayor importancia. Venta sin base, en 20 mensualidades sin interés, exigiéndose dos en el acto del remate más nuestra comisión de 2 por ciento y dos más al firmarse los boletos definitivos. Descuento de 15 por ciento sobre pago al contado.

EL DOMINGO 31 de Marzo, á la llegada de los trenes expresos de Salliqueló y Bahía Blanca, después del almuerzo campestre, que se ofrecerá á la concurrencia. Por planos y datos en Darragueira, al señor Max Combie, en Bahía Blanca, Donado 56, y en Buenos Aires, á nuestra casa, 343 San Martín 343.—Enrique D. Lagos y Cía. m7

EMPALME

DARRAGUEIRA

(F. C. Pacífico)

v31

QUINTAS Y CHACRAS Á 5 años de plazo, en fracciones de 3 á 52 hectáreas con opción. Campos que rodean la estación empalme de 4 importantísimas líneas en combinación con los ferrocarriles del Sur y Oeste, por cuya razón está en comunicación directa con toda la República, lo que agregado á la buena calidad de las tierras con agua á 5 y 8 metros, rodeado de colonias importantes que atraen al agricultor con preferencia, siendo también aptas para alfalfa. Está venta que es ordenada directamente por una de las empresas más importantes del país ofrece una oportunidad de adquirir con poco capital y grandes facilidades el pedazo de tierra que su puede trabajar con mayor éxito desde que se hace en lo propio con la seguridad que se trabaja para asegurar el propio porvenir, aparte de la ventaja que representará la formación de un pueblo que tiene ya escuela lista para inaugurarse, dos hoteles y un comercio de importancia y que deberá desarrollarse después de esta venta que subdividirá la propiedad. Base 100 pesos la hectárea.

Condiciones de pago. En el acto del remate exigiremos el 10 por ciento á cuenta de precio y el excedente se abonará en 10 semestres iguales, ó sea 5 años de plazo, con el interés de 6 por ciento anual por semestres anticipados. v31

EN 36 MENSUALIDADES — Sobre avenida San Fernando á unas varas de Provincias Unidas y calles Artigas, Pilar, Cafayate, Zequeira, Zelada y Pizarro, á 2 cuadras del tranvía que va á Mataderos. 21 lotes con 2 esquinas. Base 4 pesos v. c.

EL DOMINGO 14 de Abril á las 3 p. m. Pidan planos á nuestra casa 343 San Martín.—Enrique D. Lagos y Cía. m23

Carmelo Donato

EN LA LOMA DE MARMOL 195 grandes lotes próximos á la estación con frente al tranvía sobre las calles Bynon, Rivadavia, Buenos Aires, Canale y otras en 80 mensualidades.

Los DOMINGOS 14 y 21 de Abril sobre los mismos. Pidan datos, planos y boletos á mi escritorio, Viejtes 1891. Después detalles. v28

Eduardo J. Jiménez

Transferido

EN VILLA PINERAL ES- quina sobre el camino real de Ramos Mejía á San Martín, por donde pasará el tranvía eléctrico, á 2 cuadras de la estación Haedo, mide 19.26 por 40.06 varas y con una edificación de salón para negocio, dos piezas, cocina, baño, w. c., pieza de altos, dos caballerizas y dos piecitas al fondo. Sin base y el pago se efectuará mitad al contado y el resto en 60 mensualidades sin interés.

EL DOMINGO 21 Marzo á las 3.30 p. m. Seña 8 o/o. Comisión 2 o/o. Más datos á mi escritorio, B. Mitre 441.—Eduardo J. Jiménez. m25

Andrés F. Ibarra

Florida 52, Buenos Aires

NUEVO PUEBLO ORDOQUI EL DIA 14 de Abril de 1912 á la 1 p. m. venderé publicamente en Bolívar, F. C. Sud, fraccionado en solares, quintas y chacras, por cuenta y orden de su dueño el nuevo pueblo y colonia Ordoqui, sobre la estación del mismo nombre del ferrocarril Midland de Buenos Aires, partido de Carlos Casares. Llamamos la atención sobre la ubicación de este nuevo pueblo que dista á 13 leguas de Nueve de Julio, 16 de Bolívar, 10 de Carlos Casares, 20 de 25 de Mayo y 15 de Pehuajó, en la zona más importante de la provincia de Buenos Aires para la agricultura y ganadería. La venta de los solares se hará sin base, en 60 mensualidades, sin interés, á tanto por mes y por lote, debiendo pagar 6 mensualidades en el acto del remate á cuenta del precio y las quintas y chacras también sin base, á tanto la hectárea, pagadero 10 por ciento al contado, en el acto del remate, 15 por ciento al escriturar, antes del día 1o. de Julio de 1912 y el 75 por ciento restante en tres cuotas iguales del 25 o/o cada una, á los plazos de 1, 2 y 3 años de la fecha de la escritura con garantía hipotecaria del mismo campo y 8 o/o de interés anual. En el acto del remate exigiremos al comprador el 3 o/o de nuestra comisión. El campo está perfectamente dividido y amojonado en solares, chacras y quintas por el agrimensor nacional, señor Wenceslao Oyuela. Títulos perfectos. Mayores detalles en mi escritorio, Florida núm. 52. m23

1.350 HECTAREAS DE cam- po especial para agricultura ó ganadería entre los partidos de Carlos Casares, Bolívar, 25 de Mayo, 9 de Julio y Pehuajó, tierras negras, aguas dulces, especiales, á una legua de la estación Ordoqui, del ferrocarril Midland de Buenos Aires. Linda, al Norte con los herederos de Juan Cañas al Sur con N. Robbio, J. Lavandeira, al E. con Moore y al O. con campo de Los Altados. Está dividida en 5 potreros con molinos. Hay 350 hectáreas alfalfadas y lo demás con agricultura. La venta se hará en lotes de 250 hectáreas con opción á mayor cantidad á todo. v31

EL DIA 14 de Abril de 1912 á las 5 p. m. en el hotel París, de Bolívar, F. C. Sud, remataré este campo con la base de 250 pesos la hectárea, pagadero mitad al contado y el resto á 1, 2 ó 3 años de plazo con el interés del 7 o/o anual y garantía hipotecaria. Seña 10 o/o y 2 o/o de comisión en el acto del remate. La inspección puede hacerse por la estación Ordoqui, dirigiéndose al señor Manuel Oyarzábal, quien facilitará informes. Escrituras por ante el escribano señor Sinforoso Canaveri, Chacabuco 28, capital federal ó 47, número 376 La Plata. Otros detalles á mi escritorio, Florida 52, Buenos Aires. —Andrés F. Ibarra. v15a

Víctor Cuviello y Cía.

En VILLARS

EN VILLARS 360 LOTES, próximos á la estación y talleres del F. C. Trocha Angosta. Terrenos sumamente altos y de mucho porvenir. La estación Villars, á una hora de la capital, es una de las más importantes de toda la línea, por tener los grandes empalmes como Temperley, en la línea del Sud y Haedo en el Oeste. De Villars salen los ramales á La Plata, Gral. Villegas, Navarro, 9 de Julio, Rosario y Saliqueló, como asimismo se está colocando doble vía, cosa que permitirá á esta población aumentar el número de trenes. En breve se construirán los talleres donde trabajarán millares de obreros. Esta empresa, próximamente construirá su estación central en el puerto de la capital y entrará por medio de un túnel, concesión otorgada por el gobierno. Base, $ 2 la mensualidad, en 30 meses sin interés.

EL JUEVES 28 y VIERNES 29 de Marzo, de las 2 p. m., en el salón G. Garibaldi, Cuyo (hoy Sarmiento) 1413, Seña, 2 mensualidades en el acto del remate y 2 más al retirar los títulos provisionales. Comisión 2 o/o. Escrituras garantizadas. Soliciten datos y planos. Mitre 134 ó B. Mitre 753.—Víctor Cuviello y Cía. v24

Lorenzo Vallerga

SOBRE LA ESTACION Neild Partido de 9 de Julio. El famoso campo de Calderón. Por orden terminante de su dueño, señor Alberto Calderón, venderé la hermosa é imponderable extensión de valioso campo, á veinte cuadras de la estación Neild, F. C. O., y próximo al futuro partido de Quiroga, en plena y visible prosperidad, compuesta de 809 hectáreas, 25 áreas, 24 centiáreas y 80 decímetros cuadrados. Tierra negra especialísima, lo mejor de la zona, agua dulce especial á dos metros y medio con grandes mejoras que hacen de dicho campo una soberbia estancuela. Merece ser visitada. Los interesados para llegar á la absoluta convicción de la bondad de esta venta excepcional, á cuyo efecto pueden bajar en la estación Neild y dirigirse al hotelero señor Marcelino Rumi, que los conducirá al campo. Está dividido en cuatro potreros con un buen chalecito de 5 habitaciones con todo el confort necesario, galpones, cochera, molino y tanque australiano, bebidas, corrales y 140 hectáreas de alfalfa, lo mejor de la zona.

EL JUEVES 18 de Abril de 1912 á las 3.30 p. m. en el hall del segundo piso de la sección B. del Gran Hotel España, avenida de Mayo 956 (capital federal) venderé al mejor postor y con la base increible de 260 pesos la hectárea esa valiosa fracción que tiene los siguientes linderos: al NE. con sucesiones de Aramaix y Aprain; al NO., sucesión de Martín; al SE., con Silvestre Arzuaga y al SO. con Bernardo Calderón y Rojas y Atilio Grosso. Reconoce una hipoteca al Banco Hipotecario Franco Argentino, Bartolomé Mitre 226 (capital federal), donde los interesados podrán revisar los títulos que son de primer orden por $ 28.600 oro sellado, al 7 1/2 o/o de interés anual y con vencimiento al 19 de Diciembre de 1917 de la que debe hacerse cargo el comprador. 10 o/o de seña al firmar boleta y el restante al firmar la escritura de venta dentro de los 25 días del remate. La comisión del 2 o/o á cargo del comprador. Por más datos y planos al escritorio del martillero en Chivilcoy, calle Pellegrini 14, en Buenos Aires, Garay 1881. m23

G. BARBOSA & Cía.

Lo mejor de MARTINEZ

La quinta de VALLET

Sobre las Avenidas Santa Fe, Eduardo Costa y camino á San Fernando.

22 manzanas divididas en lotes y sextos de manzana

EL DOMINGO 31 DE MARZO

A la llegada del tren gratis que saldrá del Retiro (vieja), á la 1.25 p. m.

SIN BASE -- ¡A PLAZOS!

Pidan planos, horarios y más datos, á G. BARBOSA y Cía., Bolívar 171.

EN MARTINEZ — COMO judicial por división de condominio entre herederos, mayores de edad. La quinta de Vallet sobre la avenida Santa Fe (hoy Cenario) adoquinada en toda su extensión desde la capital hasta el Tigre, con jardines, luz eléctrica y tranvía (en construcción) por su frente, lindando con el paraje del doctor M. Martín y Omar, 33 manzanas de tierra divididas en lotes y cuartos de manzanas con frente á los tres importantes bulevares Eduardo Costa, Santa Fe y camino á San Fernando. La única fracción que faltaba subdividir en el aristocrático, hermoso y saludable pueblo de Martínez, terrenos altos y perfectamente ubicados. Los adelantos de este pueblo se notan día á día, su servicio de trenes á la capital es inmejorable pues cuenta con más de 70 trenes diarios. Los trabajos del tranvía eléctrico por la calle Santa Fe están muy adelantados, además se tramita la aprobación de varios ramales de esta empresa para unir Martínez, con los demás pueblos circunvecinos. El adoquinado de sus principales calles está decretado y el radio de luz eléctrica será extendido, todo lo que indudablemente traerá nuevos adelantos y valorización sobre los que al presente tienen estos terrenos.

EL DOMINGO 31 de Marzo á la llegada del tren gratis que saldrá de Retiro (vieja) á la 1.25 p. m. remataremos estos terrenos. Sin base, á tanto la v. c., pagadero su importe en las siguientes condiciones: 10 por ciento al contado y el resto en cuatro cuotas iguales á 6, 12, 18 y 24 meses de plazo. Sin interés y escrituras definitivas por ante el escribano señor César Rodríguez Fortal, Rivadavia 644. Seña 5 o/o. Comisión 3 o/o. Planos, horarios y más datos á G. Barbosa y Cía., Bolívar 171. m15

R. P. R.

Rogelio P. Rayneli y Cía.

25—Carlos Pellegrini—25

Socios: Rogelio P. Rayneli y Leonardo Torres.

AVENIDA LA PLATA, CA- seros, Gibson, Marmol y Muñiz. En 24 mensualidades sin interés. 16 terrenos á la cuadra de las casas para obreros, adoquinado, tranvías número 19, etc. Forma de pago: 3 mensualidades al firmar boleto; 3 al recibir la libreta; 4 dándose título definitivo á la 10 mensualidad. Estos de varias dimensiones, habiendo esquinas. La zona donde están ubicados estos terrenos, no necesita recomendaciones ni comentarios. Es harto conocida, de manera pues, que nos eximo de mayores detalles. Pidan planos. Comisión 2 o/o.

EL DOMINGO 31 de Marzo, á las 3.—Rogelio P. Rayneli y Cía., Carlos Pellegrini 25. m24

ACHAVAL 637 A LA CUA- dra de Directorio y á 2 de Río IV y tranvías 12, etc. Buena casa habitación, lista en la mano de 10 varas de frente por 36 de fondo más ó menos. Consta de 3 piezas grandes con tirantes de hierro, 1 pieza chica y demás comodidades. Base $ 9.500. Seña 5 o/o. Comisión 2 o/o.

EL DOMINGO 31 de Marzo á las 3.—Rogelio P. Rayneli y Cía., Carlos Pellegrini 25. m31

LAGUNA ESQUINA JUNTA Una casa habitación, edificada en el lote 31, manzana 26, compuesta de 627.26 varas cuadradas. Consta de 2 habitaciones, cocina, galería, patio de mosaicos, pisos de pino de tea, etc. Base 5.000 pesos pagaderos 2.748.15 pesos en 45 meses de 61.07 pesos cada uno, 2.

Tancredi, Del Porto & Cía.

BARTOLOME MITRE 475

Gran éxito AYER en VILLA SUIZA

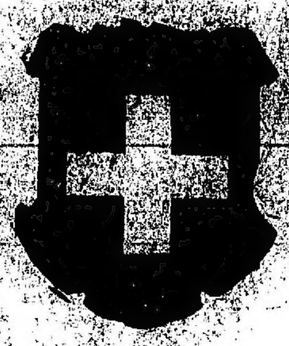

Rodeando la Estación Polvorines

F. C. Central Córdoba (Extensión á Buenos Aires)

Se vendieron 321 lotes con un promedio de $ 17.25 la mensualidad en 80 meses, ante una concurrencia de 3,500 personas.

Continúa la venta particular en nuestra casa durante toda la semana.

Alfredo D. Pittaluga

EN BANFIELD — BUENA casa-habitación, calle Carlos Pellegrini 1985 compuesto su edificio de 4 piezas, baño, w. c., pileta, galería, cocina, etc., siendo su terreno de 10 varas de frente por 32 varas de fondo á 3 cuadras de la estación con adoquinado y rodeada de buena y compacta edificación. Sin base.

EL DOMINGO 31 de Marzo á las 4 p. m. m34

*EN TALLERES — HERMO*so terreno calle Azara entre las de Roca y Villegas, compuesto de 20 varas de frente por 30 de fondo, á 2 cuadras del tranvía eléctrico 102 y pocas cuadras de la estación. Sin base.

EL DOMINGO 31 de Marzo á las 3 p. m. m33

Cristóbal Santa María

*JUDICIAL — A SOLO 30 CUA*dras del pueblo de Morón, á inmediaciones del ferrocarril Midland, 34.874 m|q en block como para lotear, paraje poblado.

EL MARTES 26 de Marzo á las 3 p. m. En el salón de ventas de los señores V. S. Robato y Cía., San Martín 42, remataré por orden del señor Juez de 1ª instancia, doctor Valentín Fernández Blanco, y como perteneciente á la sucesión de don María Velasco que litiga por la sucesión del señor Sampedro, donde se encuentran los títulos, un terreno ubicado en el cuartel 2o. del partido de Morón, de forma triangular de 34.874 m|c. lindando al N. O. camino de Morón á Punta Escurra, al N. E. calle en medio con la sucesión de Escurra, mejor dp. parcelas quinta pag. 1a x edificio con la sucesión de Francisco Pizarro, con población, arboleda y demás adherido al suelo. Base $ 8.369,76 m|n. Seña 10 o|o. Comisión 2 o|o. Editor "B. Oficial" y "El Día" de La Plata. Más datos á mis escritorios 13 núm. 834 La Plata ó República 40, Ensenada. m20

Laudelino Márquez

Florida 230, U. T. 2612 (Avenida)

AVENIDA TRIUNVIRATO y Bella Vista, á 300 metros al Sur de éstas, una casa sobre la calle Arismendi 2635, entre Gamarra y Avalos, edificada en un terreno de 8.25x34 de 3 piezas, comedor, cielos rasos de yeso, pisos pino de tea, cuarto de baño, galerías mosaicos, etc., pozo semisurgente, barrió completamente edificado y de mucho porvenir.

EL DOMINGO 31 de Marzo, á las 3 de la tarde, la remataré con base de $ 8.000, en las siguientes condiciones: señada 40 mensualidades de pesos 33.50 cada una que se abonan del 1 al 10 de cada mes y el excedente del precio se abonará al contado. Seña 8 por ciento. Comisión 2 por ciento. Datos, Florida 230.—Laudelino Márquez. m24

Arturo Barros y Cía.

EN

AYACUCHO

v19a

*CAMPO DE 2738 HECTA*reas en Ayacucho, provincia de Buenos Aires, el conocido campo de don Pastor Castaño, á 4 leguas de Ayacucho y 7 de la estación Fair, F. C. S., y á siete horas de Buenos Aires. Campo superior, reputado lo mejor del partido, donde puede explotarse con gran éxito la agricultura y la ganadería en sus diversas formas: tierra fértil; pastos tiernos y agua dulce desde un metro hasta tres metros de profundidad con seis norias. Como negocio en cualquier forma que se estudie es no sólo el único sino el de mayores perspectivas que puede ofrecerse en la provincia de Buenos Aires. Venta en un solo lote por liquidación, entregándose el campo libre. Todo alambrado y dividido en 6 potreros y 6 puestos, 6 puestos de material de 2 piezas cada uno, etc., con sus montes correspondientes en 6 de ellos. Base $ 180 pesos la hectárea cargando el comprador el sello que desea con dos hipotecas una de 550.000 francos al 6 o|o por trimestre adelantados equivalente á $ 250.000, que vence el 24 de Diciembre de 1913, y otra segunda hipoteca de 50.000 pesos á 4 años al 10 o|o por semestre adelantado. Linda al NE. con doña Ramona Achurrón de Castaño y don Benigno Castaño, al NE. con doña Regina Castaño de Bustinz, al SO. con doña Anastasia Ramos de Castaño, en parte con una fracción del mismo señor Pastor Castaño al SE. con Felipe Mayol y sucesión Ernesto Mayol, alambrados propios de seis hilos, galvanizado, con postes de handubay y acacia, donde linda con el señor Pastor Castaño, por 1.103 metros lineales no hay alambrado.

EL MIERCOLES 10 de Abril á las 3 p. m. en nuestro salón de ventas, San Martín 50. Se visita por Ayacucho dirigiéndose al señor Justo Amaya que facilitará todos los medios para revisar el campo, además que cualquier cochero podrá llevar el interesado sobre el mismo campo. Título perfecto. Seña 8 o|o. Comisión 2 o|o. Informes y planos San Martín 50.—Arturo Barros y Cía. m13

CHALET EN BELGRANO. — Martínez 2026. Entre Jurgamento y Echeverría, á 2 cuadras de la estación del ferrocarril. En terreno de 14 varas de frente por 50 varas de fondo. Barrio de edificación moderna. Edificio de: alto, nuevo, construído con materiales de primer orden, frente imitación piedras. En la planta baja: jardín, sala comedor, escritorio, hall, cuarto de baño con calefacción y servicio completo, pieza para lavar, pieza de servicio y entrada independiente para el servicio. En la planta Alta: dos dormitorios grandes, cuarto de baño con calefacción, terraza y balcón al frente, ambos con entrada. Base 15.000 pesos en 3 hipotecas pagaderas por mensualidades de 215 pesos, con la que cargará el comprador al sello que desea; el excedente al contado. El DOMINGO 31, de Marzo, á las 4.30 p. m. en la misma propiedad. Puede visitarse hasta el día del remate. Seña 5 o|o. Comisión 2 o|o. Informes, San Martín 50.—Arturo Barros y Cía. m31

Pedro Basso

JUDICIAL — EL LUNES 8 de Abril á las 3 p. m. Por orden del señor Juez de 1o civil doctor don Nicanor González del Solar, y como perteneciente á la testamentaría de don Juan Rossi. La casa calle Rocamora 118, compuesto su edificio de 2 piezas y un galpón, y en terreno que mide 7 metros 30 centímetros de frente, por 27.35 metros de fondo y en su contrafrente mide 8 metros. Base de venta pesos 12.146.73. Seña 3 o|o y 2 o|o de comisión. La escritura será otorgada por el escribano señor Víctor M. Claret, por orden del Juez. Datos, secretaría del doctor don Juan C. Carlomagno, 2o. piso, (tribunales) ó al martillero, Arenales 1555, U. T. 1022. m32

G. F. Coronel

*LOS CAMPOS DE BALCAR*ce, Agricultura libre. Haciendas: vacunas, lanar y yeguariza, establecimiento La Vigilancia, á 4 leguas del pueblo de Balcarce y 3 de la estación Mechongué, ramal de Mar del Plata á San Agustín.

EL DOMINGO 31 de Marzo de 1912, á las 2 de la tarde en el hotel Siglo XX, del referido pueblo de Balcarce, procederé á rematar en lotes el arrendamiento del campo La Vigilancia, en la forma que indica el plano que con motivo de estas ventas se ha trazado, por el inquilino señor Nazario Camuso, el cual queda á disposición de los señores interesados en Buenos Aires, Piedras 22, escritorio del señor Martín Iraizos, ó en mi escritorio en Balcarce. El campo de referencia se compone de 10.800 hectáreas, las cuales se han dividido en 6 potreros perfectamente alambrados y divididos entre sí, con las bases que oscilan entre 8 y 12 pesos por hectárea el año contratos por 5 años, á contar desde el 1o. de Mayo próximo. Pagadero por semestres adelantados. Las haciendas del mismo establecimiento las remataré.

EL LUNES 1o. de Abril en la misma estancia á las 12 del día después de un almuerzo campestre, venderé en lotes y con opción en la forma y condiciones que se estipularán en el acto del remate

600 novillos de 2 años, buen estado.
300 novillos de 3 años, buen estado.
500 novillos de 1 año, buen estado.
400 vacas secas.
500 vaquillonas de 3 años.
300 vaquillonas de 2 años.
500 vaquillonas de 1 año.
2.000 vacas con ternero al pie.
25.000 ovejas en majadas.
3.000 capones 2 dientes.
2.500 borregas 2 dientes.
250 potros y yeguas.
100 caballos de silla y tiro.

Venta, ordenada por su dueña señora Graciana Elicagaray de Luro.

Para avisar el campo y las haciendas podrán hacerlo por Balcarce donde encontrarán medios de conducción para el día del remate los coches de los señores Víctor Martínez y Fausto Castillo conducirá á la concurrencia por 5 pesos por persona ida y vuelta.

Comisión de los arrendamientos 2 o|o. Comisión de las haciendas, vacuno y lanar 4 o|o. Comisión de las haciendas yeguariza 6 o|o.

Mayores datos é informes al señor administrador general de la señora de Luro, señor Martín Iraizos, Piedras 22, Buenos Aires ó á mi escritorio en Balcarce. Nota: Los señores compradores podrán dejar 8 días en el establecimiento las haciendas compradas, pero bien entendido que serán recibidas dentro del término que se hará conocer antes de empezar el remate, corriendo por su cuenta y riesgo desde el momento de la entrega. El Pantaneso en Balcarce. El arrendamiento del campo en un solo lote y venta de las haciendas del establecimiento El Pantaneso, cuyo aviso salió para ser rematado el día 27 de Abril queda suspendido hasta nuevo aviso. v31

Caramendy, Puchulu y Cía.

EN LOBERIA — 12 REMATE feria.

EL DIA 27 de Marzo. En oportunidad detalles. m21

*EN NECOCHEA — 22 RE*mate feria.

EL DIA 30 de Marzo. En oportunidad detalles.—Caramendy, Puchulu y Cía. m21

Ayala y Cía.

25 DE MAYO, F. C. S.—750. remate-feria.

EL JUEVES 28 de Marzo de 1912, á la 1.30 de la tarde, en nuestras propias instalaciones.

VENDEREMOS

2.500 novillos y vacas inclusive
2.000 novillos

SEGUN DETALLE

200 novillos mestizos Durham 2 1|2 años casi listos para frigorífico, sola cabeza del señor Celestino Fagés.
105 novillos mestizos Durham 2 1|2 años casi listos para frigorífico, sola marca de la señora Catalina E. de Arteaga.
100 novillos mestizos Durham 3 1|2 años muy preparados para frigorífico, sola marca, del señor Bernardo Aguerre.
50 novillos mestizos Durham una sola marca.
300 novillos mestizos Durham una marca 3 1|2 años, muy buen estado.
300 novillos mestizos Durham, 2 años, buen estado.
150 novillos mestizos Durham 2 1|2 años gordos.
300 novillos mestizos Durham 2 años para 4 años muy buen estado.
400 novillos mestizos Durham 2 1|2 años muy buen estado sola marca del señor Mariano Inchaurrondo.
100 novillos mestizos Durham 2 1|2 y 3 1|2 años muy buen estado.
50 bueyes mestizos gordos.
150 vaquillonas gordas y carne gorda.
200 vacas mestizas gordas.
100 vaquillonas para cerro.

Recomendamos muy especialmente esta remate á los señores compradores por los lotes de novillos á venderse. Comisión, por cuenta al comprador 6 igual al vendedor. Informes á nuestros escritorios, Sarmiento 575, Buenos Aires, Burgos y Bolívar, Azul y 25 de Mayo (F. C. S.)—Ayala y Cía. v27

2500 REMATE FERIA EN el Azul, F. C. S.

EL VIERNES 29 de Marzo de 1912, á las 3 de la tarde en las instalaciones de la Sociedad Rural. Comisión 2 por ciento al comprador ó igual al vendedor. Oportunamente detalles. Informes á nuestros escritorios, Sarmiento 575, Buenos Aires ó Azul y 25 de Mayo.—Ayala y Cía. v27

Adolfo Bullrich & Cía.

TERRENOS

ENSANCHE DEL PUEBLO Bailesteros. Las tierras que lindan con el pueblo Bailesteros, situadas sobre la estación del mismo nombre, del ferrocarril Central Argentino, línea del Rosario á Villa María, que empalma en Cañada de Gómez con la línea principal, 198 lotes de quinta con superficie que varía entre una hectárea, 65 áreas y 42 centiáreas y 2 hectáreas, 55 áreas y 48 centiáreas y 66 chacras de 21 hectáreas á 12 hectáreas, 50 áreas, todas con frente á calles y parte de ellas sobre la del ferrocarril. Se ofrecerán sin base en muy buenas y ventajosas condiciones de pago: 40 por ciento al contado y el resto en cuatro cuotas de 15 por ciento, cada una á uno, dos, tres y cuatro años de plazo con garantía hipotecaria y 7 1|2 por ciento de interés anual que se abonará por semestres anticipados. El remate tendrá lugar en el mismo pueblo Bailesteros, en el café del Centenario.

EL DOMINGO 21 de Marzo, á las 2 de la tarde. Pidan planos en nuestra casa, Florida 269 y 273 ó en la casa de comercio de los señores Amicarelli y Lagasse, en Bailesteros. Exigiremos en el acto del remate el 10 por ciento á cuenta de precio y el 2 por ciento de nuestra comisión.—Adolfo Bullrich y Cía. m24

CAMPOS

*ESTANCIA LOS ALFALFA*res, 2.300 hectáreas incluso 900 hectáreas alfalfadas. Un establecimiento moderno en la sección tercera de la Pampa, en el ángulo NO. del lote número 17 de la fracción A, á dos y media leguas al Oeste de la estación Doblas, (ramal de Rivera á Doblas, F. C. P.), lindando con campos de la conocida colonia Guatraché y con estación proyectada á un kilómetro. Es campo de primer orden con agua desde 2 á 15 metros, alambrado en su perímetro con líneas propias y dividido en 14 potreros, con 6 molinos Samson, con su tanque australiano para 120.000 litros y bebederos correspondientes. Con muy buenas poblaciones principales y para peones, galpón grande, corrales, garage, quinta cercada, gran gallinero, instalación de cañerías para agua corriente etc., etc. Hay varias hileras de montes que dan excelente sombra y abrigo á las haciendas. Se ha invertido mucho dinero, en mejoras para dotar al establecimiento de todas las comodidades y elementos del trabajo, consiguiendo plantear una estancia completa á base de un campo de inmejorable clase, especial para alfalfa ó agricultura, inmediato á estación y en una de las secciones más importantes del territorio de la Pampa. Se ofrece con base de 95 pesos la hectárea, en la que se incluye una hipoteca de 48.400 pesos oro sellado equivalente á 103.938.63 pesos con 2 o|o de interés que vence el 6 de Febrero de 1915, pudiendo abonar el saldo que resulte mitad al contado y mitad á un año de plazo en segunda hipoteca y 7 o|o de interés anual.

Venta resuelta á tener que ausentarse del país su propietario.

EL VIERNES 29 de Marzo á las 2 de la tarde, en nuestra casa, Florida 269 y 273 Linda con E. Erbito, Compañía de Tierras de Guatraché, viuda de Robson y Justo Arrachea. Una vez vendido el campo serán vendidos los planteles de hacienda que lo pueblan. Para revisarlo conviene ir por la estación Doblas, donde hay tren del Once, los martes y jueves á las 8.45 p. m. De la estación Rivera (F. C. P.), hay tren para Doblas todos los días, exceptuando los domingos, que regresan de allí todos los días, menos los lunes. En dicha estación, esperará el automóvil del establecimiento para conducir á los interesados, lo mismo que los que vayan de Bahía Blanca, de donde hay tren diariamente á cuya llegada tendrán también automóvil. Invitamos muy especialmente á los interesados á visitar el campo para recoger personalmente la impresión excelente que refleja su inspección ocular. Planos podrán solicitarse en nuestra casa Florida 269 y 273 en nuestra sucursal en Bahía Blanca, calle Donado 51 ó en la misma estancia. Al firmar el boleto exigiremos 5 o|o de seña y el 2 o|o de m26

*CAMPO EN CORONEL SUA*rez, 1.678 hectáreas, 62 áreas y 54 centiáreas, á una legua de la estación La Casada, del ramal de General Alvear á Pigüé y á nueve leguas más ó menos de Coronel Suárez. Parte de los campos que fueron de La Curamalán, muy apropiados para agricultura, con aguadas naturales de un arroyo que los cruza. En un lote. Base $ 140 la hectárea, á pagar una cuarta parte al contado y el resto en tres cuotas iguales á uno, dos y tres años de plazo con garantía hipotecaria y 7 por ciento de interés anual.

EL MARTES 9 de Abril, á las 2 p. m. en nuestra casa, Florida 269 y 273. En breve planos. Exigiremos en el acto del remate el 8 por ciento á cuenta de precio y el 2 por ciento de nuestra comisión.—Adolfo Bullrich y Cía. m24

ANIMALES - FERIAS

380 NOVILLOS DE 3 Y 4 años hacienda de muy buena clase y estado y una tropilla de caballos, en el establecimiento Las Marías de Shaw, sobre la estación del mismo nombre en el Azul, después de la venta de las haciendas allí existentes. El remate de Las Marías, se realizará

EL MIERCOLES 27 de Marzo.—Adolfo Bullrich y Cía. m21

*2.000 NOVILLOS TIPO FRI*gorífico, en Chascomús (F. C. S.), existentes en el establecimiento Santa Inés, distante 5 leguas de Chascomús, F. C. S., propiedad del señor Severo Brisson. Novillos de alta mestización Durham, y muy buen estado, habiendo una buena parte casi listos.

DETALLE

1.100 novillos de 3 y 4 años.
500 novillos de 3 1|2 años.
400 novillos de 1 1|2 años.

SE REMATARAN

EL LUNES 1o. de Abril, á las 12 m., en el mismo establecimiento, después de un almuerzo campestre, y con las haciendas de la vista y debidamente clasificadas en lotes. Los concurrentes de esta capital tienen tren de Constitución el mismo día á las 7.10 a. m., que llega á Chascomús á las 9.25 a. m., de donde saldrán coches que por $ 5 m|n., conducirán á los interesados al Establecimiento. Comisión del 4 o|o á cargo de los compradores.—Adolfo Bullrich y Cía. m22

3.100 NOVILLOS Y VACAS —Haciendas existentes en el establecimiento "Los Pinos" del señor Juan B. Iraizos, sobre la estación Los Pinos (F. C. S.) Las haciendas están en buen estado y se venderán de acuerdo con el siguiente

DETALLE:

800 Novillos tipo frigorífico de tres y cuatro años, casi listos.
500 Novillos tipo frigorífico de 3 y 4 años, muy preparados.
200 Id id id 2 1|2 años, (mochos).
100 Id id id 1 1|2 años, muy buen estado.
1500 Vacas alta mestización Durham, todas lecheras.
500 Vacas mestizas Durham, al corte.
20 Toros Durham á campo, brigan Chapadmalal y Los Pinos.
Carneros Lincoln á galpón y campo.
50 Potros tiro pesado y liviano.

Se rematarán

EL MIERCOLES 27 de Marzo, á las 12 m. en el mismo establecimiento Los Pinos después de un almuerzo campestre, con las haciendas á la vista y debidamente clasificadas en lotes.

TRENES PARA EL REMATE

Los interesados que vayan de la capital y estaciones intermedias, tienen tren de Constitución á la vispera del remate á las 8.30 p. m. llegando á Los Pinos á las 7.46 a. m. De Nuevo tienen tren el mismo día del remate á las 6.35 a. m. y llega á Los Pinos á las 7.43 a. m. Los de Tres Arroyos tienen tren la víspera á las 5.15 p. m. y llega á Loberia á las 9.08 p. m. debiendo pernoctar en esta localidad para tomar el día del remate el tren que sale de ésta á las 6.30 a. m. y llega á Los Pinos á las 7.43 a. m. De Tandil tienen tren la víspera del rematé á las 9 p. m. que llega á Ayacucho á las 10.18, debiendo pernoctar en esta localidad para tomar en la mañana siguiente del día del remate el tren de las 5.13 a. m. y llega á Los Pinos á las 7.46 a. m. Por otros informes ocurrir á nuestra casa, Florida 269 y 273.—Adolfo Bullrich y Cía.

Transferencia de la liquidación de "La Belén" y "Las Barrancas".

HEMOS TRANSFERIDO DE acuerdo con el orden de venta que detallamos á continuación, la liquidación total de los valiosos planteles Durham de pedigree y puro por cruza y lanar Lincoln de pedigree colectivo é individual, de la cabaña "La Belén" y "Las Barrancas", en Lezama, F. C. S., propiedad del señor Manuel J. Cobo. Las ventas se realizarán

EL MARTES 14, MIERCOLES 15 y JUEVES 16 de Mayo, á las 12 m., en las instalaciones de la misma cabaña. Planteles Durham puros por cruza y lanar Lincoln de pedigree, colectivo é individual.

MARTES 28, MIERCOLES 29 y JUEVES 30 de Mayo, en las mismas condiciones, planteles Shorthorn de pedigree. Los días del remate correrán trenes especiales. Las haciendas pueden revisarse desde ya, dirigiéndose al encargado del establecimiento, en Lezama, quien facilitará los medios de hacerlo. Catálogos y detalles completos, pueden solicitarse por correo ó personalmente en nuestra casa, Florida 269 y 273, Buenos Aires, ó sucursales.—Adolfo Bullrich y Cía. v27

*3.500 VACUNOS, 20.000 LA*nares y 500 yeguarizos. Haciendas existentes en el establecimiento San Juan, en Necochea, distante 8 leguas de la estación Juárez, ferrocarril Sud. Venta por orden y cuenta de sus dueños, señores Chapar Hermanos.

EL MARTES 9 de Abril, á las 12 del día en el mismo establecimiento, después de un almuerzo campestre con las haciendas á la vista.—Nota importante: Se arrendarán particularmente las 10.800 hectáreas que forman este establecimiento, por mayores informes á nuestro cargo ó en el escritorio de los señores Juan Chapar y Cía, Bolívar 116.—Adolfo Bullrich y Cía.

*LAS HACIENDAS DEL ES*tablecimiento Las Marías, de Shaw, sobre la estación Shaw, F. C. S., (partido del Azul). Vacas, vaquillonas y toros Durham, puros de pedigree, puros por cruza y de alta mestización, ovejas y carneros Lincoln puros de origen y puros por cruza; ovejas, borregos y capones de 2 y 4 dientes. Lincoln definido; yeguas y padrillos Clydesdale puros de pedigree, puros de registro preparatorio y puros por cruza; yeguas y padrillos Yorkshire y de carrera, caballos de tiro y silla, etc.

Detalle de las haciendas en venta:

VACUNO

174 novillos de 1 y 2 años, alta mestización Durham.
951 vacas y vaquillonas de alta mestización.
223 terneros de las mismas.

PLANTEL

28 vacas Durham puras de pedigree y 13 crías.
156 vacas Durham puras por cruza y 56 terneros.
22 vacas lecheras Durham, puras por cruza y 11 terneros.
16 toros Durham de pedigree, incluso dos importados.
144 toros Durham de 1 á 5 años, puros por cruza.

LANAR

3.655 ovejas Lincoln de 2, 4, 6 y 8 dientes.
2.486 borregos de las mismas.
787 capones Lincoln de dos dientes.
363 capones Lincoln de cuatro dientes.

PLANTEL

662 ovejas Lincoln puras de plantel de dos dientes.
845 borregos de las mismas.
299 ovejas Lincoln puras de dos dientes.
447 carneros Lincoln puros de 2, 4, 6 y 8 dientes.
9 carneros Lincoln puros de pedigree importados.

YEGUARIZOS

279 yeguas Clydesdale, puras de pedigre tipo Preparatorio y puras por cruza.
78 crías de las mismas.
47 potrillos Clydesdale puros y tipo Preparatorio de un año.
67 potrancas id id id id y puras por cruza de 1 y 2 años.
97 yeguas livianas cruza Yorkshire y carrera.
27 crías de las mismas.
22 potrillos y potrancas de 1 y 2 años, cruza Yorkshire y carrera.
2 padrillos livianos, cruza Yorkshire y carrera.
2 padrillos puros de carrera, Quimbo, Quidam y Cuarteto.
1 yegua pura de carrera La Després.
12 padrillos Clydesdale, de pedigree, incluso dos importados y puros por cruza.
9 caballos de silla redomones.
9 yeguas con cría.
62 caballos de pecho y silla.

PORCINO

15 cerdos Yorkshire.
6 capones Yorkshire.
37 hembras Yorkshire.
10 crías de las mismas.

Se rematarán

EL MIERCOLES 27 de Marzo, á las 12 m., en el mismo establecimiento, con las haciendas á la vista y debidamente clasificadas. Recomendamos muy especialmente esta venta á los interesados en adquirir animales de gran origen y de muchos años de mestización.

TRENES

Los concurrentes de esta capital, tienen tren de Constitución la víspera á las 9.30 p. m., agregado al cual correrá un coche-dormitorio especial, que quedará en la estación Shaw, F. C. S., (partido del Azul), á para el cual pueden solicitar pasaje los interesados.

Bahía Blanca, tienen tren la víspera á las 6.30 p. m. que llega al Azul á las 1.45 a. m., pernoctando en esta localidad, debiendo tomar el tren que sale de esta á las 11.08 a. m. y llega á Shaw á las 11.34 a. m.

Pringles, sale tren el mismo día á las 6.40 a. m. y llega á Shaw á las 11.34 a. m.

Olavarría, tienen tren el día del remate á las 10.03 a. m., que llega á Shaw á las 11.34 a. m.

Tandil, sale tren la víspera á las 8.50 p. m. y llega á Las Flores á las 12.40 a. m. Por Las Flores pasa á la 1.47 a. m. el tren que llega á Shaw á las 4.55 a. m.

Saavedra y estaciones de tránsito, tienen tren la víspera á las 5.15 p. m. que llega al Azul á las 12.06 a. m. pudiendo pernoctar en este punto, debiendo tomar el tren que sale de esta á las 11.08 a. m. y llega á Shaw á las 11.34 a. m.

Azul, de esta localidad, en la que se concentrarán los pasajeros de las líneas arriba nominadas, sale tren el día de remate á las 11.08 a. m. que llega á Shaw á las 11.34 a. m.—Adolfo Bullrich y Cía. m19

*2.350 VACUNOS, 350 Yegua*rizos y 300 lanares en Huinca Renancó. Liquidación de las haciendas del establecimiento "La Invernada", distante 20 cuadras de la estación Huinca Renancó, F. C. al Pacífico, (provincia de Córdoba), propiedad del señor Juan Zabaleta. Hacienda de muy buena clase y estado, de acuerdo con el siguiente detalle:

VACUNO

200 novillos 3 1|2 años, tipo frigorífico, gordos.
500 novillos 2 1|2 años, tipo frigorífico.
200 novillos 1 1|2 años, tipo frigorífico.
40 bueyes gordos.
500 vaquillonas 1 marca (especiales).
800 vacas con cría (gran clase y estado).
300 vacas gordas especiales.

YEGUARIZO

60 yeguas Percheronas, con cría.
70 yeguas Hackney, especiales.
20 potros especiales.
300 yeguarizos para chacareros.

LANAR

200 ovejas para consumo.

La venta se efectuará

EL DOMINGO 31 de Marzo, á la 1 p. m. en nuestras instalaciones de la feria, sobre la misma estación. Los concurrentes de esta capital tienen tren la víspera á las 4.30 p. m. de la estación Retiro (Este) F. C. P., hasta Huinca Renancó. De Rufino sale tren el mismo día del remate á las 9.45 a. m. y llega á Huinca á las 12 m.—Adolfo Bullrich y Cía. m24

FERIA DE VACUNOS EN Chascomús. 28 remate feria de haciendas vacuna, en Chascomús, F. C. S. en las instalaciones de la Sociedad Rural.

EL MARTES 9 de Abril á las 12 m. Pedidos de local y otros informes en nuestra casa, Florida 269 y 273 ó á nuestro representante en Chascomús señor Guillermo Mc. Innes. Oportunamente detalles completos.—Adolfo Bullrich y Cía. m23

CABALLOS Y YEGUAS. — 15 caballos y 2 yeguas mansos de tiro. Se rematarán

EL MARTES 26 de Marzo á las 2 p. m. en nuestra casa, San Martín 254.—Adolfo Bullrich y Cía. m25

FERIA DE YEGUARIZOS en Chascomús. 29 remate feria de haciendas, yeguarizos en Chascomús, F. C. S. en las instalaciones de la Sociedad Rural.

EL MIERCOLES 10 de Abril á las 12 m. Por pedidos de local y otros informes á nuestro representante en Chascomús, señor Guillermo Mc. Innes ó á nuestra casa, Florida 269 y 273. Oportunamente detalles completos.—Adolfo Bullrich y Cía. m23

Nazar y Hernández

EN LUJAN, F. C. O. — EL SABADO 30 de Marzo á la 1.30 de la tarde, daremos el 100 remate feria de haciendas generales en nuestras instalaciones ubicadas frente á la estación. Próximamente detalles. Por pedidos de local, datos é informes á nuestro escritorio, Cangallo 666, U. T. 474, Avenida, ó á nuestro representante en Luján, señor Enrique Yanla. U. T. 111. m22

Manuel Castellar

*EN EL AZUL — 322o. REMA*te feria de haciendas.

EL SABADO 30 de Marzo á la 1.30 del día en mis instalaciones. Oportunamente detalles.—Manuel Castellar. v28

*2.400 VACUNOS ALTA mes*tización Durham, 7.000 lanares Lincoln; 300 yeguarizos Shire, Percherón y Hackney. Liquidación de las haciendas del establecimiento San Gabriel, de señor Leopoldo Frías, situado á 5 leguas de Rauch y 8 del Azul.

EL SABADO 13 de Abril en el mismo establecimiento. Oportunamente detalles. —Manuel Castellar. m22

Arturo Etchegaray

EN DIVISADERO, F. C. S.— 1er. remate-feria en su nuevo local.

15.000 ovejas 15.000.
1.000 capones gordos 1.000.
500 novillos 500.
200 vacas 200.

EL MIERCOLES 3 de Abril, á las 2 p. m. Próximamente detalles. Por pedidos de local al señor Gustavo M. Landívar en Divisadero ó á mi casa, Cangallo 472, en Buenos Aires.—Arturo Etchegaray. m17

Eduardo Jolly

EL SABADO 6 DE ABRIL próximo daré mi 140 remate feria de haciendas generales en mi local de General Rodríguez, F. C. Oeste. Oportunamente publicaré los detalles. Pedidos de local é informes, dirigirse directamente á la feria ó á mi escritorio en Buenos Aires, 25 de Mayo 37. Nota: Toda remesa de hacienda, debe venir acompañada de su respectivo guía de ganado á contribución. v28

Rivero y Viale

*IMPORTANTE REMATE ju*dicial de todas las haciendas, útiles y enseres del establecimiento La Magdalena. En el partido del Saladillo, de la sucesión de don Feliciano Vivanco (hijo). Después de un almuerzo campestre.

EL LUNES 25 de Marzo (fiesta) á las 2 p. m. en el mismo establecimiento, 2.000 vacunos; 5.700 lanares; 220 yeguarizos; 300 porcinos al corte. El día y hora indicados procederemos á vender por orden del señor juez de primera instancia en lo civil de la capital de la República, doctor don Aureliano Gigena, secretaría del doctor Rawson y como pertenecientes á la sucesión de don Feliciano Vivanco (hijo), todas las haciendas vacunas, lanar, yeguarizas y porcina de una sola marca y señal, mestiza y de carne gorda y gordo, cuyo detalle es el siguiente:

VACUNOS

400 vacas, con 400 terneros.
194 vacas de vientre servidas.
225 vaquillonas de 2 años.
155 novillos de 3 años arriba.
207 novillos de 2 años.
223 terneros y terneras de 1 año.
70 bueyes para el trabajo y gordos.
5 toros.

LANARES

2.669 ovejas especiales en clase y gordas.
1.000 capones gordos de 4 dientes arriba.
1.982 borregos, buena clase y gordos.
24 carneros.

YEGUARIZO

187 yeguas gordas tiro liviano con 30 potrillos.
50 potros de 2 años arriba.
30 caballos de pecho y silla.
2 padrillos.

PORCINOS

400 porcinos al corte, gordos y para invernada.

Los enseres, útiles y muebles se rematarán en lotes qué estarán á la vista. La venta se efectuará en lotes sin base, al mejor postor y al contado, estando autorizados los martilleros para cobrar el 1 o|o de comisión á los que resulten compradores. Para concurrir á nuestro remate pueden los interesados tomar el tren el domingo en Constitución y Once de Septiembre que salen á las 4.45 y 5.53 p. m. respectivamente, con empalme en Cañuelas y Lobos y que llega á las 9.30 p. m. á Saladillo. El día del remate saldrán coches de Saladillo á las 5 a. m. y correrá el ramal N. O. á San Enrique del F. C. S., que pasa por la estación Pueblitos, distante 2 leguas del establecimiento La Magdalena, donde habrá coches. Este ramal sale de Saladillo en combinación con los trenes que salen de Once de Septiembre y Constitución á las 7.25 y 7.05, respectivamente. Por más datos á los escritorios de los martilleros, San Martín 22, en Saladillo, F. C. S. ó al estudio de los doctores Solo, Esmeralda 1079. m9

*FERIA RURAL PERMANEN*te los días 1o. y 16 de cada mes invariablemente, en el Saladillo, F. C. S. 200 remate de haciendas en general.

EL LUNES 1o. de Abril á la 1 p. m. efectuaremos como de costumbre nuestro remate con las haciendas que se nos consignen. Oportunamente publicaremos el detalle. Por pedidos de local á nuestros escritorios en Saladillo, F. C. S. y en Buenos Aires, San Martín 22. m21

EL REMATE LIQUIDACION de las haciendas, útiles y enseres del establecimiento "La Esperanza", en Roque Pérez, F. C. S., de los señores Bueros, Moron y Loza, que estaba anunciado para el día 28 del corriente, ha sido transferido para

EL DOMINGO 14 de Abril, á la 1 p. m. Oportunamente publicaremos detalles y todos los datos. Pidan informes en nuestros escritorios en Saladillo, F. C. S. y en Buenos Aires, San Martín 22. m21

Agustín S. Gamba y Cía.

CARRUAJES, CABALLOS y guarniciones, etc., en nuestra casa, Belgrano 2644.

TODOS LOS MARTES Y VIERNES, á las 2 de la tarde. Las consignaciones para remate se reciben todos los días hábiles hasta las 6 de la tarde y los días de remate hasta las 12 m. v21

EL MARTES 26, A LAS 2 P. m., en nuestra casa, Belgrano 2644. Remataremos: m24

11 *potros PERCHERONES* de muy buena marca y origen y de buena procedencia. Remataremos

EL MARTES 26, á las 2 p. m. m24

11 *ESPLENDIDOS Caballos* de tiro garantido, de la acreditada marca Sauce Meiu, inútil ponderarlos, pues son bastante conocidos. Remataremos

EL MARTES 26, á las 2 p. m. m24

80 *CABALLOS DE TIRO Y* silla, varias procedencias, habiendo entre ellos algunos de tiro solo. Remataremos

EL MARTES 26, á las 2 p. m. m24

50 *YEGUAS VARIAS PRO*cedencias, habiendo tipo como para carruajes, de plaza y otras para picadero. Remataremos

EL MARTES 26, á las 2 p. m.—Agustín S. Gamba y Cía. m24

TATTERSALL

J. M. de Yriondo y Cía.

REMATE SEMANAL — EN nuestra casa, San Martín 158.

LOS MIERCOLES á las 2 de la tarde: caballos de tiro y silla, carruajes, guarniciones, automóviles, etc., y animales de raza. perm.

*LIQUIDACION DE los plan*teles Durham y Oxford Shire Down de pedigrée, inscriptos en el H. B. y F. R. A. de la cabaña El Recreo, en Las Conchas, estación Pacheco (F. C. C. A.) Propiedad del señor Carlos T. de Alvear.

EL MARTES 8 de Abril á las 2 p. m., en el mismo establecimiento. Además de los planteles de pedigrée que los forman reproductores importados y nacidos en el país, se venderá hacienda Durham pura por cruza, origen de Cobo, caballos, yeguas, petizos, etc. En breve mayores detalles.—J. M. de Yriondo y Cía. m26

Croharé, Sourrouille y Cía.

Sucesores de B. Aichourron y Hnos.

2o. *REMATE FERIA EN VI*leta, F. C. S. Local del señor C. Lesquerre.

EL MARTES 2 de Abril de 1912, á las 2.30 p. m. A saber: 140 novillos 2 á 3 años, muy buena clase, 210 id 1 y 1 1|2 años, muy buena clase, 200 vacas carne gorda é invernada, 250 piezas consumo, 42 yeguas y potros. Seña 10 o|o. Comisión 2 o|o. Yeguarizos 8 o|o. Pedidos de local al señor Constancio Lasquerre en Vitela ó á nuestra casa.—Croharé Sourrouille y Cía. m24

*1.000 VACUNOS ALTA MES*tización Durham, 1.500 lanares Lincoln, incluso plantel y 100 caballos y yeguas. Liquidación de las haciendas, útiles y enseres del establecimiento La María Elena, á 2 leguas de Mar Chiquita, F. C. O.

EL VIERNES 29 de Marzo de 1912, á las 12 m., por cuenta y orden de sus dueños, las citadas haciendas y arrendamiento particular de 2.375 hectáreas de campo del mismo establecimiento, en 3 lotes de 460 á 1.051 hectáreas, dividido en 9 potreros con molinos y poblaciones, parte alfalfado. El resto apto para agricultura.

VACUNOS

Alta mestización, todo en buen estado.
50 novillos 3 1|2 años, gordos.
150 novillos 1 1|2 y 2 1|2 años.
120 vaquillonas 1 1|2 y 2 1|2 años.
130 vacas lecheras, incluso

RISSO & PATRON & Cía

CASA FUNDADA EN 1879

537—B. MITRE—537

A nuestra clientela y al Público

Por mutuo y amigable convenio, hacemos saber que desde el 29 de Febrero último, ha dejado de formar parte de nuestra razón social el señor Rodolfo Puig López; habiéndose incorporado nuevamente á la firma y en la fecha, nuestro ex socio señor Juan Carlos Risso Patrón.

Buenos Aires, Marzo 17 de 1912.

RISSO PATRON & Cía.

v28

CASAS

VALIOSA POSICION AL Norte. Propiedad Uruguay, de 30 metros de ancho. No. 739, entre Viamonte y Córdoba. Mide 10x53 varas, con 12 piezas. Base, 75.000 pesos, inclusive 60.000 pesos que se dan á plazos. Después detalles.—RISSO PATRON y Cía.
EL DGO. 14 de Abril á las 5. v3a.

AMPLIA PROPIEDAD. Calle Paraguay 3456, entre Av. Coronel Díaz y Guise. En barrio de adelantos rápidos y positivos, rodeado de edificación moderna y compacta, con tranvías en todas direcciones. Base, $ 15.000. Mide 10 v. por 42.12 v. Su edificio moderno y perfectamente construído consta de frente imitación piedra, salón para negocio con vidriera, celosías metálicas y sótano, 3 piezas, cielos rasos de yeso, carpintería de cedro, pisos de pino tea, cocina, w. c., mosaicos, galerías con columnas de hierro, pozo semisurgente con bomba, gas, etc. Adquinado pago, vereda mosaico. Más datos, Bmé. Mitre 537.—RISSO-PATRON & Cía.
EL DGO. 31 de Marzo, á las 3. m24

COMODA CASA — CONSTI- tución 2657, entre Jujuy y Catamarca. Posición envidiable dada la clase de construcción que la rodean y sus ctas de comunicación con todo el municipio, que le imprimen un carácter de vida y progreso, con que cuentan en las zonas centrales de las circundan las importantes avenidas: San Juan y Garay. Base, $ 25.000. A plazos. Mide 10 v. por 55.55 v. Su edificio bien construído consta de sala con balcones y celosías, 3 dormitorios, otra pieza chica, 2 idem madera, azotea, cielos rasos de yeso, muros empanelados, pisos pino tea, carpintería de cedro, umbrales de mármol, patios de mosaicos, pozo semisurgente, bien cuidado y fondo con árboles frutales, vereda de piedra, arboleda y eléctricos al frente. Más datos, B. Mitre 537.—RISSO-PATRON & Cía.
EL DGO. 31 de Marzo, á las 4.30. m24

ESPLENDIDA CASA DE ne- gocio y familia. Sobre la avenida Triunvirato. Guevara 1656 y 1665. Base, $ 17.000 que reconoce en hipoteca $ 18 meses, el excedente al contado. Mide 10x60. Su edificio sólido y bien construído consta de gran salón de negocio con cortinas metálicas, 2 dormitorios, comedor, baño, cocina, pieza servicio, galerías con cielos raso de yeso, celosías en toda la casa, empapelado, mosaicos, aguas corrientes, etc. El tranvía eléctrico pasa por su frente y dista 50 metros de la avenida Pampa, también con eléctrico, su proximidad á la estación del F. C. R. y la edificación moderna y lujosa que le rodea hacen de este paraje que sea de inmenso porvenir. Más datos, Bartolomé Mitre 537 (Sección Belgrano).—RISSO-PATRON & Cía.
EL DGO. 31 de Marzo, á las 4. m24

PROPIEDAD EN EL CEN- tro del Caballito, Colpayo 325, entre Bacacay y Bogotá. Base, 11.000 $. Mide 10 por 43 vs. Su edificio consta 3 dormitorios, comedor, cuarto de baño, cocina y w. c., cielos rasos de yeso, pisos de tea, galería de material, patios de mosaicos, jardín, etc. Dista sólo 300 metros de la estación del Caballito y 100 de la calle Rojas (adoquinada). Renta 120 $. Puede visitarse. Datos, B. Mitre 537.—RISSO-PATRON & Cía.
EL DGO. 31 de Marzo, á las 4.30. m24

BONITA CASA, ENTRE PA- lermo y Belgrano. Costa Rica 1948, adoquinada. Base, $ 7.000. Mide 9x40. Su edificio consta de jardín al frente y costado, 4 amplias habitaciones, cocina, w. c., cielos rasos yeso, pisos tea, celosías, mosaicos, etc., árboles frutales. Está rodeada de una edificación moderna y compacta, es barrio en que la propiedad se valoriza día por día por su proximidad á la avenida Cabildo y Dorrego. Más datos B. Mitre 537 (sección Belgrano).—RISSO-PATRON & Cía.
EL DGO. 31 de Marzo, á las 3. m24

TERRENOS

PUEBLO CASANOVAS. 400 lotes de las 12 manzanas que están calle en medio con la estación Casanova del F. C. Midland. A 25 minutos de la capital. Tercer gran remate de 400 terrenos. En 30 mensualidades, sin interés. Base, $ 2.50 por mes y por lote. Se dará título una vez abonadas en conjunto 20 mensualidades. Hoy vendidos en el remate anterior 315 lotes entre 334 compradores, de los cuales muchos edificarán. Son terrenos altísimos, desde donde se domina la capital y los pueblos de Ramos Mejía, Haedo, Morón, San Justo y Nuevos Mataderos. Su posición es de gran porvenir, porque están rodeando la estación y porque á una distancia relativamente corta debe establecerse el gran mercado de hacienda de la República; resuelta esta obra, el tranvía Anglo-Argentino y el ferrocarril Oeste prolongarán sus líneas hasta este sitio. La fábrica de cintas de seda del señor Isidro Casanova y las casas para el personal superior y obreros de la fábrica están en medio con los terrenos en venta. En los remates efectuados el 22 de Octubre y el 4 de Noviembre han sido vendidas varias manzanas en block á fuertes industriales de la plaza que probablemente establecerán allí sus industrias. La cantidad de gente de labor que deben ocupar los talleres de Casanova demuestra la garantía de la gran valorización. La estación central del F. C. Midland dentro de poco tiempo será trasladada á la capital y el año próximo extenderá sus líneas hasta los embarcaderos del puerto. Condiciones de la venta: tres mensualidades en el acto del remate, más el 2 por ciento de seña y comisión. Para ir en tren especial gratis, pedir entradas en las librerías. Descuento del 15 o|o, al que pague al contado. Escrituras ante el escribano señor Hortensio Nifras, Sarmiento 487, 2o. piso. Nota: El día del remate habrá tranvías gratis de Defensa y Alsina, de 9 de la m. á 2 de la tarde, de la ciudad de Avellaneda, Rivadavia, Garay y General Mitra á las 11, hasta la estación Puente Alsina, de donde saldrá un express también gratis á las 1.30 p. m. El mismo día á las 12 se entregarán los terrenos vendidos en los remates anteriores. Más datos, B. Mitre 537.—RISSO-PATRON & Cía.
El DOMINGO 31 de Marzo, á las 2.30.

2 TERRENOS EN FLORES- ta, Avenida Provincias Unidas, entre Walte y Avenida Bruix. Sin base, se rondan terminantemente de liquidar. Lote número 2, 10.10 varas por 43.32 en un costado y 34.71 en el otro, teniendo 18.10 varas en su contrafrente y el lote 3, 10 varas por 34.72 en un costado y 36.14 en el otro, teniendo el mismo contrafrente que el anterior. En su frente tiene adoquinado y doble vía de tranvía. Datos, Bmé. Mitre 537.—RISSO-PATRON & Cía.
EL DGO. 31 de Marzo. m24

VALIOSO TERRENO CON edificio antiguo, frente al Mercado Proveedor. Lavalle 3281, entre Leopoldo y Gallo. Su situación no puede ser más importante, pues está ubicado en un gran barrio de grandes perspectivas, rodeado de edificación moderna y de valor, donde los capitales producen renta alta y segura y donde la propiedad se valoriza rápidamente. Próximo á las Avs. Corrientes, Córdoba y Pueyrredón, ambas con numerosas vías de comunicaciones para toda la capital. Base, $ 45 v. c. A plazos. Mide 10 por 53.20 v. Más datos, Bmé. Mitre 537.—RISSO-PATRON & Cía.
EL DOMINGO 31 de Marzo, á las 4. m24

TERRENO EN FLORESTA. —Calle Araujo, entre Tapalqué y Cueto. Base, 4 $ vlc. Mide 10 vs. de frente por 37 de fondo. Es paraje edificado y donde la propiedad da buena renta. Cuenta con casas de comercio, colegios, etc. Dista solo 200 metros de la Av. Provincias Unidas, con doble vía de tranvía. Datos, B. Mitre 537.—RISSO-PATRON & Cía.
EL DGO. 31 de Marzo, á las 3.30. m24

EN SAAVEDRA — PRECIO- so lotecito. Conesa, entre Republiquetas y Núñez. Mide 10x30. Sin base. Está rodeado de buena edificación y es paraje de mucho porvenir. Más datos, B. Mitre 537 (sección Belgrano).—RISSO-PATRON & Cía.
EL DGO. 31 de Marzo, á las 2. m24

CAMPOS

CAMPO EN CORDOBA — Departamento Río I. A sólo 15 cuadras de la estación Piquillín y 50 minutos de la ciudad de Córdoba. Son 1.303 hectáreas de riquísimo campo todo alambrado y dividido en 15 potreros. Base 70 pesos la hectárea. Reconoce una hipoteca de 700.000 pesos á 3 años de plazo con 7 o|o de interés. Reconoce una hipoteca de 700.000 pesos á 3 años de plazo con 7 o|o de interés que el comprador se hará cargo de ella, y el resto de precio pagadero mitad al contado y mitad á 6 meses sin interés. Campo alto y parejo, apto para ganadería y agricultura y especial para alfalfa. Agua riquísima á poca profundidad. La mitad del campo es explotado con agricultura y el resto es monte virgen de algarrobo, quebracho, findubay y otras maderas de valor. Por el monto hay oferta de $ 50 la hectárea para explotar esas maderas. Esta es una brillante oportunidad para hacerse de una espléndida fracción de campo con poco desembolso de dinero. El campo es conocido por de Zabala, y para visitarlo, deben bajarse los interesados en la estación Piquillín, F. C. C. C., y cualquier cochero los conducirá á él. Datos y planos en nuestro salón de ventas, B. Mitre 537, donde se efectuará el remate.
EL VIERNES 29 de Marzo, á las 4. m26

NOTA — En todas las ventas exigiremos del comprador el 8 o|o de seña y el 2 o|o de comisión, (sin excepción).

RISSO-PATRON & Cía.

JOSE CONTI

LOS TERRENOS DE GENE- ral Urquiza, 80 lotes que forman dos manzanas: una de las mejores localidades. Terreno alto, lleno de árboles frutales y que es la fracción esperada para ser adquirida por cuantos han tenido el gusto de verla. Digo deseada porque su posición es irremplazable. No dista más de 3 cuadras de los tranvías Anglo Argentino núms. 96 y 6 de los de Lacroze, está á pocas cuadras de las estaciones Urquiza y Pueyrredón, teniendo en uno de sus costados á 1 cuadra la Avenida América (continuación de Olazábal), de 30 varas de ancho por la que se ha sancionado y licitado el adoquinado, aviso LA PRENSA de fecha 6 de Enero del corriente año, por donde pasará dos líneas de tranvía que unirá Urquiza, Villa Devoto y Plaza de Mayo y á una cuadra de Constituyentes también ordenada su pavimentación.
EL DOMINGO 31 de Marzo á las 3 p. m. venderé con la base de 20 pesos por mes las manzanas que dan frente á las calles Gavilán, Tequendama, Caracas, Vallejos, Sud América, Bolivia y José Cubas. Comprendidan 2 casas de varias piezas y pozo. Los terrenos que vendo lindan también con las otras manzanas vendidas que hoy son otras tantas casas, como verán los que se tomen la molestia de visitarlos por el tranvía 96 que sale de plaza de Mayo por Cangallo, Montevideo, Córdoba, hasta la esquina de Aizpurúa y Guanacache, frente á la gran fábrica de Ciarac Freres y de cigarros Avanti. Ya son innecesarios elogios de General Urquiza. Este remate es el primero del corriente año en estas condiciones en aquella localidad y creo prudente invitar á comprar al que no tenga un lote en la capital, en barrio alto, espléndido, con vías de comunicación y que tendrá muy en breve aguas corrientes, gas y luz eléctrica. Condiciones de la venta: En 80 mensualidades, sin interés, 2 meses en el acto del remate, 2 más dentro de los 10 días, al retirar in libreta y las sucesivas empezarán: la primera en el mes de Mayo, en el Banco que se indicará. Los títulos son perfectos, libres de todo gravamen y se otorgarán al concluir ó anticipar 15 mensualidades, por el escribano señor Alberto L. Pombo, Avenida de Mayo 651. Posesión inmediata. El día del remate, para comodidad del público que no opte por ir en los tranvías 96 ó Lacroze, bajando en las calles Guanacache ó Aizpurúa ó Ecuela y Guanacache; saldrá del Retiro (F. C. R.) á las 2.25 un tren especial gratis, que parará en Colegiales á las 2.35. Se exigirá el 2 o|o de comisión. Los planos pueden pedirse en los siguientes locales: en Urquiza, negocio Triunvirato y Monroe, en los terrenos, Santa Fe y Pueyrredón, Santa Fe 2811, Rivadavia y Alberti, Reconquista 335 y Bolívar 189, Unión Telefónica 1083, Avenida; Coop. Telef. 4555, Central.—José Conti.
Nota—El que opte por pagar adelantado tendrá un descuento del 15 o|o. m17

CASA ALVAREZ 567 ENTRE Velazco y Aguirre, que se presta para ampliar la edificación pues el terreno mide 10 varas de frente por 32 varas de fondo. Edificio: 2 piezas, 1 chica, pozo semisurgente, etc. Base pesos 10.000.
EL DOMINGO 31 de Marzo á las 2 p. m. la venderé. Se halla ubicada á cuadra y media de las avenidas Triunvirato y Río de Janeiro, importantes arterias cuya significación es de todos conocida. Seña 8 o|o y 2 o|o de comisión. Datos, Bolívar 189—José Conti. m24

DOS HERMOSOS LOTES A 2 cuadras de la avenida Warnes y 1 de Chacarita, importantes calles del Oeste de la capital. Ubicados uno avenida, Dorrego y el otro calle Lemos entre Caldas y Giraldot. Miden el 1o. 10 vs. por 31v65 y el 2o. 10v13 de frente por 29 varas. Títulos perfectos. Base $ 7 la v. c. Seña 8 o|o y 2 o|o de comisión.
EL DOMINGO 31 de Marzo á las 2.30 p. m. los venderé. Planos, Bolívar 189—José Conti. m.3

AVENIDA SAN MARTIN en- tre Donte é Indio, 3 notables lotes para la edificación de una fábrica, gran casa de renta, etc. A plazos.
EL DOMINGO 31 de Marzo á las 3 venderé los lotes 8 y 7 manzana 1, que miden 10 varas por 65 varas cada uno. Adeudan 18.721.22 que se pagan á 10 años con el 6 por ciento de interés. El excedente al contado. Base $ 15 la v. c. Títulos perfectos. Seña 8 o|o y 2 o|o de comisión. Planos, Bolívar 189.—José Conti.

EN FLORES — SOBERBIO terreno calle Bogotá entre Helguera y Cuenca. Mide 12 varas de frente al Norte por 40 varas de fondo. Venta sin base. Condiciones de pago: 1|2 al contado y 1|2 á 6 meses de plazo sin interés firmando pagaré hipotecario. Posición sobresaliente, lo más alto y pintoresco de esa zona, reuniendo todas las comodidades deseables y circundado por un núcleo de edificación moderna. Dista solo 100 metros de la avenida Avellaneda y 200 de los bulevares, Rivadavia y Nazca. Todos con eléctricos.
EL DOMINGO 31 de Marzo á las 4. Datos Bolívar 189.—José Conti. m23

EN FLORESTA — A 200 me- tros de la avenida Provincias Unidas con eléctrico y adoquinado, 3 lindos terrenos, de medidas especiales. Calle Areco esquina Moreto. Barrio de primer orden por su edificación moderna. Próximos á las avenidas Rivadavia y Olivera, ambas con tranvías eléctricos. Títulos perfectos. Seña 8 por ciento y 2 o|o de comisión. Base 8 pesos la v. c. 1|2 al contado y 1|2 á 6 meses sin interés. Escrituras por ante el escribano señor Abul Valenzuela.
EL DOMINGO 31 de Marzo á las 5 sobre los mismos. Planos, Bolívar 189.—José Conti. m23

CABILDO ENTRE MAURE y Olleros, notable terreno de 440 v. c. A plazos. Planos, Bolívar 189. Después detalles.
EL DOMINGO 7 de Abril á las 5. m23

G. G. Grosso

EN MAR DEL PLATA — 120 lotes. El eje del futuro pueblo Peralta Ramos. Bulevares Independencia y Mar del Plata. La mejor situación en la zona de su influencia del gran puerto en construcción. Venta en 80 meses de plazo. Base 5 pesos por mes el lote.
EL DOMINGO 7 de Abril á las 3 p. m. sobre los terrenos. Después detalles. Planos pídanse en 178 Bolívar 177, Buenos Aires y en mi sucursal en Mar del Plata, San Martín 2468.—G. G. Grosso. m16

Juan L. Colombo (hijo) & Cía.

EL GRAN REMATE

Como judicial por división de condominio

EN AVELLANEDA

PLANO DE UBICACION

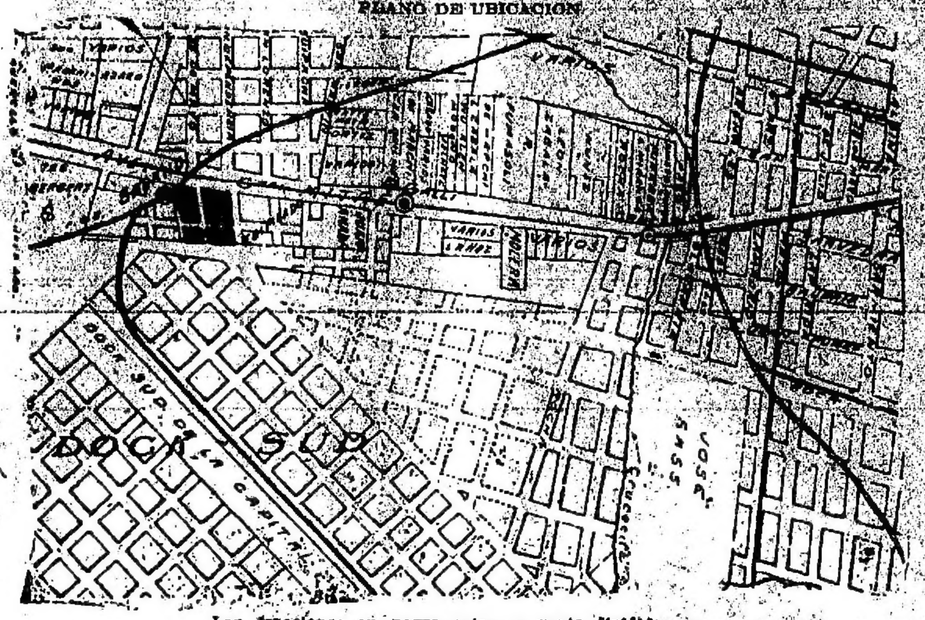

Las fracciones en negro salen en venta divididas en

82 EXCEPCIONALES LOTES DE TERRENO 82

Sobre la avenida General Mitre (adoquinándose), calle por medio de la estación Sarandí, F. C. S. con fondos al Dock Sur.
Lo más alto, lo más notable, lo más codiciado.

EL DOMINGO 31 de MARZO á las 4, sobre los mismos

Base $ 5 la v. c. — A largos plazos. Véase detalle.

EN AVELLANEDA — Pue- blo Sarandí. Como judicial. Por división de condominio. 4 manzanas de terreno fraccionadas en 82 magníficos lotes de dimensiones excepcionales. Con frente á la gran avenida Mitre, adoquinada y calle por medio con la estación Sarandí del F. C. S. Con 86 trenes diarios á Constitución. Con el tranvía de la compañía de Quilmes que pasa por su frente y la próxima inauguración de las líneas de los núms. 21 y 22 que llegará hasta la misma estación pasando por los terrenos en venta. Alumbrado eléctrico, aguas corrientes, etc. En una palabra con todas las comodidades que pueda esperar el más exigente. De los datos ligeramente saborados se desprende que es el punto ideal donde debe pensarse en colocar los dineros. Esta zona tan codiciada por lo inmejorable de su ubicación y por ser lo único que quedaba por fraccionarse al poniente en venta, ofrece ventajas para todos y facilidades que deben de aprovecharse. El que piense en edificar tiene la oportunidad de buscar la posición más notable en todos sus conceptos, máxime si tiene en cuenta que los medios más rápidos de comunicación de toda esta vasta zona están centralizados en este punto, lo que representa la limitación de la distancia cuyas ventajas son tan apreciadas por los que buscan la comodidad. La penetración del capitalista debe dedicar un momento su atención al estudio meditado de este negocio, cuyas conclusiones no lo defraudarán, arribando al optimismo de los pingües intereses que obtendrá del capital que invierta en estas tierras. La expectativa del especulador encontrará un eco favorable en las facilidades del negocio que ofrecemos cuyos plazos son liberales en extremo y que podrán ser aprovechados por el hombre de negocios activo y experto. La importancia de su ubicación no necesita comentarios al recomendarle sin panegírico le hacemos en la seguridad de ofrecer lo más notable, lo más codiciado de esta zona cuyos adelantos progresivos y rápidos están muy por encima de cuanto de ellos pudiera decirse. No obstante rogamos hagan una visita á los terrenos en los cuales encontrarán la elocuencia más exacta de sus adelantos, de su progreso y de su porvenir. No hacemos cálculo de valores puesto que podrán ser pagados 25 o|o al contado y el resto á uno, dos y tres años de plazo con el 6 o|o de interés y simple garantía hipotecaria. Para complemento y estudio de este negocio ponemos á disposición de los interesados planos de ubicación y de detalle que podrán solicitarse personalmente ó por escrito á nuestra casa.
EL DOMINGO 31 de Marzo á las 4 p. m. sobre los mismos terrenos procederemos á vender por cuenta y orden de sus respectivos dueños estos espléndidos lotes de terreno con base de $ 5 la vara cuadrada á largos plazos y con opción. Títulos perfectos. Las escrituras serán otorgadas por ante el escribano señor Prudencio B. Lavista. Títulos perfectos. Seña 10 o|o. Comisión 2 o|o. Por planos, datos, etc. á nuestra casa Avenida Mitre 88|90, Avellaneda. Teléfono Unión 193, Barracas.—Juan L. Colombo (hijo) y Cía. m22

Transferido

EN LANUS — SOBRE LAS calles Obligado y C. Casares. Notable esquina dividida en 3 magníficos lotes de dimensiones apropiadas. En el punto más alto de esta zona hoy completamente edificada y rodeada de toda clase de comodidades. La descolinante de su ubicación no necesita comentarios para los conocedores, baste decir que son parte de los terrenos que formaban la renombrada quinta de la sucesión Lón. Están designados en el plano con los lotes 1 y 2 de la manzana 10; y 15, 16 y 17 de la manzana 7. A pocas cuadras del tranvía de Lanús y en el paraje donde la valorización ha tomado el justo impulso que ha sabido imprimirle la evolución del progreso comercial.
EL DOMINGO 31 de Marzo, á las 4 de la tarde, sobre los mismos, procederemos á la venta de estos terrenos por cuenta y orden de su dueño, sin base, á tanto la vara cuadrada y con orden terminante de liquidar por cualquier precio. Los señores interesados podrán solicitar planos de ubicación y de detalle á nuestra casa ya sea personalmente ó por escrito. Títulos perfectos. Las escrituras se otorgarán por ante el escribano señor Melchor A. Castromán, Avenida de Mayo 641. Más informes, en nuestro escritorio, Avenida Mitre 88 al 90, Avellaneda. Teléfono 193, Barracas. m.22

Transferido

EN LANUS—VILLA OBRE- ra—Dos espléndidos lotes de terreno ubicados en la manzana 179 y designados con los lotes 23 y 24. Entre edificación y en un barrio que progresa rápidamente. Lo notable de su ubicación tiene descontadas de antemano todas las ventajas para realizar un gran negocio. Luego es aquí donde debe pensarse en adquirir un lote para edificar la casa de todos los días. La liberalidad de las condiciones en que salen á la venta son lo suficiente sugerentes para demostrar que casi sin dinero puede ser propietario.
EL DOMINGO 31 de Marzo á las 5 p. m. Sobre los mismos terrenos venderemos estos magníficos lotes uno con opción. Sin base, á tanto la vara cuadrada, pagaderos 20 por ciento al contado y el resto en 30 mensualidades iguales, sin interés. Las escrituras serán otorgadas por ante el escribano señor Prudencio B. Lavista. Títulos perfectos. Seña 10 o|o. Comisión 2 o|o. Por planos, datos, etc. á nuestra casa Avenida Mitre 88|90, Avellaneda. Teléfono Unión 193, Barracas.—Juan L. Colombo (hijo) y Cía. m22

Transferido

EN LANUS — SOBRE LAS calles Obligado y C. Casares. Notable esquina dividida en 3 magníficos lotes de dimensiones apropiadas. En el punto más alto de esta zona hoy completamente edificada y rodeada de toda clase de comodidades. La descolinante de su ubicación no necesita comentarios para los conocedores, baste decir que son parte de los terrenos que formaban la renombrada quinta de la sucesión Lón. Están designados en el plano con los lotes 1 y 2 de la manzana 10; y 15, 16 y 17 de la manzana 7. A pocas cuadras del tranvía de Lanús y en el paraje donde la valorización ha tomado el justo impulso que ha sabido imprimirle la evolución del progreso comercial.
EL DOMINGO 31 de Marzo, á las 4 de la tarde, sobre los mismos, procederemos á la venta de estos terrenos por cuenta y orden de su dueño, sin base, á tanto la vara cuadrada y con orden terminante de liquidar por cualquier precio. Los señores interesados podrán solicitar planos de ubicación y de detalle á nuestra casa ya sea personalmente ó por escrito. Títulos perfectos. Las escrituras se otorgarán por ante el escribano señor Melchor A. Castromán, Avenida de Mayo 641. Más informes, en nuestro escritorio, Avenida Mitre 88 al 90, Avellaneda. Teléfono 193, Barracas. m.22

Juan L. Colombo (hijo) & Cía.

Transferido

EN LANUS — 5 ESPLENDI- dos lotes de terreno de dimensiones apropiadas para la edificación moderna. En el punto más alto de esta zona hoy completamente edificada y rodeada de toda clase de comodidades. La descolinante de su ubicación no necesita comentarios para los conocedores, baste decir que son parte de los terrenos que formaban la renombrada quinta de la sucesión Lón. Están designados en el plano con los lotes 1 y 2 de la manzana 10; y 15, 16 y 17 de la manzana 7. A pocas cuadras del tranvía de Lanús y en el paraje donde la valorización ha tomado el justo impulso que ha sabido imprimirle la evolución del progreso comercial.
EL DOMINGO 31 de Marzo, á las 4 de la tarde, sobre los mismos, procederemos á la venta de estos terrenos por cuenta y orden de su dueño, sin base, á tanto la vara cuadrada y con orden terminante de liquidar por cualquier precio. Los señores interesados podrán solicitar planos de ubicación y de detalle á nuestra casa ya sea personalmente ó por escrito. Títulos perfectos. Las escrituras se otorgarán por ante el escribano señor Melchor A. Castromán, Avenida de Mayo 641. Más informes, en nuestro escritorio, Avenida Mitre 88 al 90, Avellaneda. Teléfono 193, Barracas. m.22

Juan Carlos Naón & Cía.

Socios: Juan Carlos Naón y Manuel J. Bustillo, 427 San Martín 427

MUEBLES — RICOS JUE- gos de comedor de nogal y roble macizo, compuesto de aparador, mesa de trinchar, mesa de comer y 12 sillas, tapizadas, otro de nogal y roble tallado con lunas biseladas, otro de roble macizo, compuesto de aparador, trinchante y mesa de comer, juego de dormitorio de bambú, camas, guardarropas, consola y marco espejo caoba y bronces, mesa de sala de caoba y bronces, juego de sala, juego de hall con incrustaciones, biblioteca, escritorio con incrustaciones de nácar, otras bibliotecas y escritorios de nogal y de roble, mostradores, sillas de Viena, estatuas de bronce, escritorios de cortina, cajas de hierro, sofás, libros, arañas, lámparas de arco y otros eléctrico y para gas, máquina de escribir, cortinados, etc. etc.
EL MIERCOLES 27 de Marzo, á las 8 de la noche, en nuestro salón de ventas, San Martín 427. Comisión 10 o|o.—J. C. Naón y Cía. m14

AUTOMOVIL JARDINERA para reparto, en muy buen estado, motor marca Dion Bouton, de 10 H. P., con dos cilindros.
EL MIERCOLES 27 de Marzo, á las 8 de la noche, en nuestro salón de ventas, San Martín 427, Comisión 10 o|o.—J. C. Naón y Cía. m24

Esteban Bonorino

TALLERES MECANICOS maquinistas y electricistas, fundidores de hierro. Averías. Con intervención de los agentes de seguros y por cuenta de quien corresponda. Un torno paralelo para metales. Características principales, distancia entre puntas 4.200 m|m., altura de punta sobre el banco 450 m|m., altura de punta en la parte entallada 700 m|m., ancho de la parte entallada delante del plato universal 400 m|m., se podrán obtener á velocidades distintas. Con el torno va un plato universal, dos platos á mordazas, dos lunetas una fija y otra corrediza, un juego completo de engranajes, un juego de llaves, bulones de fundación, lubrificadores y demás accesorios, peso del torno completo aproximado 5.200 kilogramos, un motor eléctrico de corriente continua, tensión 110 volts, potencia 12 caballos con 1.150 revoluciones por minuto, una resistencia de puesta en marcha para motor eléctrico de 1 y medio caballo, 110 volts, en los talleres y depósito central de las Obras Hidráulicas en la dársena Sur, (costado de Este), frente á Pedro Mendoza y Suárez.
EL MIERCOLES 27 de Marzo, á las 2.30 p. m. procederé á la venta á la mejor oferta, á dinero al contado de los artículos mencionados. Seña 30 o|o. m25

Juan Carlos NAON & Cía.

Socios: Juan Carlos Naón y Manuel J. Bustillo, 427 San Martín 427

MUEBLES — RICOS JUE- gos de comedor de nogal y roble macizo, compuesto de aparador, mesa de trinchar, mesa de comer y 12 sillas, tapizadas, otro de nogal y roble tallado con lunas biseladas, otro de roble macizo, compuesto de aparador, trinchante y mesa de comer, juego de dormitorio de bambú, camas, guardarropas, consola y marco espejo caoba y bronces, mesa de sala de caoba y bronces, juego de sala, juego de hall con incrustaciones, biblioteca, escritorio con incrustaciones de nácar, otras bibliotecas y escritorios de nogal y de roble, mostradores, sillas de Viena, estatuas de bronce, escritorios de cortina, cajas de hierro, sofás, libros, arañas, lámparas de arco y otros eléctrico y para gas, máquina de escribir, cortinados, etc. etc.
EL MIERCOLES 27 de Marzo, á las 8 de la noche, en nuestro salón de ventas, San Martín 427. Comisión 10 o|o.—J. C. Naón y Cía. m14

AUTOMOVIL JARDINERA para reparto, en muy buen estado, motor marca Dion Bouton, de 10 H. P., con dos cilindros.
EL MIERCOLES 27 de Marzo, á las 8 de la noche, en nuestro salón de ventas, San Martín 427, Comisión 10 o|o.—J. C. Naón y Cía. m24

Esteban Bonorino

TALLERES MECANICOS maquinistas y electricistas, fundidores de hierro. Averías. Con intervención de los agentes de seguros y por cuenta de quien corresponda. Un torno paralelo para metales. Características principales, distancia entre puntas 4.200 m|m., altura de punta sobre el banco 450 m|m., altura de punta en la parte entallada 700 m|m., ancho de la parte entallada delante del plato universal 400 m|m., se podrán obtener á velocidades distintas. Con el torno va un plato universal, dos platos á mordazas, dos lunetas una fija y otra corrediza, un juego completo de engranajes, un juego de llaves, bulones de fundación, lubrificadores y demás accesorios, peso del torno completo aproximado 5.200 kilogramos, un motor eléctrico de corriente continua, tensión 110 volts, potencia 12 caballos con 1.150 revoluciones por minuto, una resistencia de puesta en marcha para motor eléctrico de 1 y medio caballo, 110 volts, en los talleres y depósito central de las Obras Hidráulicas en la dársena Sur, (costado de Este), frente á Pedro Mendoza y Suárez.
EL MIERCOLES 27 de Marzo, á las 2.30 p. m. procederé á la venta á la mejor oferta, á dinero al contado de los artículos mencionados. Seña 30 o|o. m25

Luis Massi é hijo

BOLIVAR 172 — REMATES semanales, martes y viernes á las 3 de la tarde muebles y mercaderías. Anticipamos dinero sin interés sobre muebles. v21

Francisco Tain

JUDICIAL — DE TIENDA, ropería, sastrería, zapatería, sombrerería, mercería y máquinas de coser, del concurso formado al señor Jacobo Aerich, de Capitán Sarmiento y cuya venta es ordenada por el señor José Crespi, en su carácter de síndico liquidador. La venta se efectuará en el local de los señores B. del Río y Cía., Victoria 327.
LOS DIAS JUEVES 28 y VIERNES 29 de Marzo á la 1 p. m. Todo comprador abonará el 10 o|o de comisión. Los autos tramitan en los tribunales de San Nicolás, Juzgado del doctor Quiroga, secretaría Adolfo Bruyant. v27

G. G. Grosso

EN MAR DEL PLATA — 120 lotes. El eje del futuro pueblo Peralta Ramos. Bulevares Independencia y Mar del Plata. La mejor situación en la zona de su influencia del gran puerto en construcción. Venta en 80 meses de plazo. Base 5 pesos por mes el lote.
EL DOMINGO 7 de Abril á las 3 p. m. sobre los terrenos. Después detalles. Planos pídanse en 178 Bolívar 177, Buenos Aires y en mi sucursal en Mar del Plata, San Martín 2468.—G. G. Grosso. m16

Juan Carlos NAON & Cía.

Socios: Juan Carlos Naón y Manuel J. Bustillo, 427 San Martín 427

MUEBLES — REMATES SE- manales en nuestro salón, Corrientes 2435. SABADO á las 3, muebles MIERCOLES á las 8 y DOMINGOS, á las 3 p. m., mercaderías en general anticipamos dinero sobre muebles. U. T. 1557 Mitre.—V. S. Vinelli y Hno. v31m

CASA EN LOMAS, BOLIVAR 990, en lo más alto, 15 por 45 varas, dos plazas con galería, cocina, w. c., vereda, etc., buenos materiales y revocada á estilo moderno, ricos frutales, etc. Base, $ 4.500.
EL DOMINGO 31 de Marzo, á las 4. Datos, San Martín 234.—V. S. Vinelli y Hno.

CASA GAONA 3175 — 10x44. varas, sala, 3 dormitorios, galería, cocina, w. c., patio mosaicos, pisos pino tea, puertas, cedro, selectos materiales, etc. Base, $ 9.000, incluso $ 6.000 en cédulas argentinas.
EL DOMINGO 31 de Marzo, á las 4 de la tarde. Visítese. Detalles, San Martín 234, U. T. 80 (Avenida).—V. S. Vinelli y Hno.

Luis Massi é hijo

BOLIVAR 172 — REMATES semanales, martes y viernes á las 3 de la tarde muebles y mercaderías. Anticipamos dinero sin interés sobre muebles. v21

Francisco Tain

JUDICIAL — DE TIENDA, ropería, sastrería, zapatería, sombrerería, mercería y máquinas de coser, del concurso formado al señor Jacobo Aerich, de Capitán Sarmiento y cuya venta es ordenada por el señor José Crespi, en su carácter de síndico liquidador. La venta se efectuará en el local de los señores B. del Río y Cía., Victoria 327.
LOS DIAS JUEVES 28 y VIERNES 29 de Marzo á la 1 p. m. Todo comprador abonará el 10 o|o de comisión. Los autos tramitan en los tribunales de San Nicolás, Juzgado del doctor Quiroga, secretaría Adolfo Bruyant. v27

Nicolás Manzo

DE LA ANTIGUA SASTRE- ría, calle Cangallo 745, altos.
EL JUEVES 28 de Marzo á las 2 p. m. rematará por orden de su dueño todas las existencias de esta sastrería que en parte son las siguientes: 2.000 pesos de casimires ingleses de la próxima estación forros y otros artículos, 6 grandes espejos aptos para cualquier negocio, dos grandes armarios de cedro macizo de desarme para negocio ó familia, 2 armazones de cedro, 3 mesas mostrador, 1á taller, escritorio, cortinado, sofás y sillones, armarios, prensa de copiar, máquina para botones, 2 máquinas de coser, instalaciones y arañas de gas, brazos id, reloj. Gran letrero luminoso de bronce y otros muebles y útiles que estarán á la vista á la hora del remate. Comisión 10 por ciento á cuenta de los compradores. Más datos á mi oficina, Uruguay 875.—Nicolás Manzo. v27

Torres y Suárez Alemán

HOY—muebles

Del Dr. PEDRO MENDION- do (hijo), su rico mueblaje en la propiedad B. Mitre 1920.
HOY LUNES 25 del corriente á las 3 de la noche. Piano gran formato, juego sala lampás sobre nogal, consola dorada con espejo, notables cuadros al óleo, artísticos bronces y arañas eléctrica, mesa dorada, jarrones, adornos, cortinados etc. Escritorio ministro norteamericano, bibliotecas, juegos cuero, caja hierro, útiles, reloj, etc. Dormitorio Luis XV con ropero de dos cuerpos, toilet, cama, lavatorio, etc., juego lavatorio metal, docel, máquina coser, pendiente eléctrico, 3 lunas, echeslse longé, cortinados, alfombras, etc. Comedor Renacimiento 9 piezas, sillas vaqueta, sofá y sillones id, espejo, cristalero, loza, cristal, ricos metales, cuadros, grafófono, heladera, cortinados de felpa, carpeta id, reloj, juego de metal, id helados, cubiertos, etc. Tres dormitorios completos varios estilos, guardarropa 3 cuerpos, con espejo, colchones, escritorio y sillas, etc. Antecomedor, juego mesa y vajilla, tres piezas, loza, útiles etc. Vestíbulo, juego tonet 9 piezas, percha con espejo, macetones porcelana, plantas, artefactos eléctricos y demás enseres de la casa. Comisión 10 o|o á todo comprador. Visítese. Datos, San Martín 172. v29

T. T. y J. J. Varela

625 Victoria 629

HOY—muebles

DEL señor LUIS S. SUAS- tu, su mueblaje completo por ausentarse á Europa. Buen dormitorio Luis XVI con repuesto 3 nuevos somier de hoja, juego comedor Renacimiento, espléndido piano de concierto gran formato, 9 pedales juego vestíbulo, juego vaqueta para comedor, heladera, cortinados, juego de sala, y á más otros dormitorios y comedores de diversos estilos y gustos, escritorios, bibliotecas roble, mesas fantasía, aparadores, guardarropas, bibliotecas cedro y nogal, artefactos gas y eléctricos, colchones, sillas Viena y vaqueta, roperos, mesas comedor, enseres de familia é infinidad de objetos que estarán á la vista.
HOY HOY LUNES 26, á las 2 p. m. en nuestro salón de ventas 625 Victoria 629. v26

EL BUEN MUEBLAJE QUE adorna la casa, Cerrito 382 por ausentarse su dueño. Buen juego sala lampás de seda, consola